

**SENATO DELLA REPUBBLICA**

**XI LEGISLATURA**

**N. 1340**

**RENDICONTO GENERALE**

**DELLA**

**AMMINISTRAZIONE DELLO STATO**

**PER L'ESERCIZIO FINANZIARIO 1992**

**PRESENTATO DAL MINISTRO DEL TESORO**

**(BARUCCI)**

**DI CONCERTO COL MINISTRO DEL BILANCIO  
E DELLA PROGRAMMAZIONE ECONOMICA**

**(SPAVENTÀ)**

**COMUNICATO ALLA PRESIDENZA IL 30 GIUGNO 1993**

**PARTE I**

**CONTO DEL BILANCIO**

**VOLUME PRIMO**

**TOMO II/2**

**Analisi delle risultanze di consuntivo per servizi programmi e progetti**



# **RENDICONTO GENERALE**

**DELLA**

**AMMINISTRAZIONE DELLO STATO**

**PER L'ESERCIZIO FINANZIARIO**

**1 9 9 2**

**PARTE I**

**CONTO DEL BILANCIO**

**VOLUME I - TOMO II/2**

**Analisi delle risultanze di consuntivo per servizi programmi e progetti**



---

DISEGNI DI LEGGE E RELAZIONI - DOCUMENTI

---

**INDICE**



## INDICE

Ministero della Pubblica Istruzione .....	Pag.	7
Ministero dell'Interno .....	»	127
Ministero dei Lavori Pubblici .....	»	257
Ministero dei Trasporti .....	»	337
Ministero delle Poste e delle Telecomunicazioni .....	»	383
Ministero della Difesa .....	»	430
Ministero dell'Agricoltura e delle Foreste .....	»	481

*N.B. - Gli elementi di risposta del Ministero delle poste e delle telecomunicazioni non risultano pervenuti alla data di stampa.*





**MINISTERO DELLA PUBBLICA ISTRUZIONE**



## DISEGNI DI LEGGE E RELAZIONI - DOCUMENTI

DIREZIONE GENERALE DEL PERSONALE  
E DEGLI AFFARI GENERALI ED AMMINISTRATIVI

Rubrica 19 - Edilizia e arredamento della scuola.

CAP. 5531 - Categoria IV - SITUAZIONE AL 31.12.1992  
SITUAZIONE FINALE AL 31.12.1992: L. 5.600.000.000  
EMESSO AL 31.12.1992: L.  
DISPONIBILITA' AL 31.12.1992: (\*) L. 5.600.000.000  
(\*)DI CUI L. 5.600.000.000 IMPEGNATE CON D.M. 31.12.92  
ECONOMIE: L.

Il capitolo viene normalmente gestito in c/residui. I Provveditori agli Studi, infatti, sulla base di un piano di ripartizione approvato dall'On.le Ministro sono autorizzati ad assumere impegni per le ordinazioni di forniture relative all'arredamento delle scuole dell'obbligo. Considerato che tali forniture richiedono tempi non brevi di definizione, le relative aperture di credito a favore dei Provveditori vengono disposte in c/residui nell'anno successivo a quello in cui e' stato effettuato l'impegno. L'intervento finanziario del Ministro in materia di arredamento per le scuole dell'obbligo e', comunque, di tipo integrativo.

CAP. 5533 - Categoria IV - SITUAZIONE AL 31.12.1992  
SITUAZIONE FINALE AL 31.12.1992: L. 25.000.000  
EMESSO AL 31.12.1992: L. 4.117.680  
DISPONIBILITA' AL 31.12.1992: (\*) L. 20.882.320  
(\*)DI CUI L. IMPEGNATE CON D.M. 31.12.92  
ECONOMIE: L. 20.882.320

Sono stati effettuati pagamenti in c/competenza mediante buoni cassa e ordinativi diretti per il complessivo importo di Lire 4.117.680. Ai sensi della Direttiva del Presidente del Consiglio dei Ministri del 20.1.1992 e del D.L. 333/92 convertito, con modificazioni, nella Legge 359/92 e' stato disposto parzialmente il blocco degli impegni di spesa.

CAP. 5534 - Categoria IV - SITUAZIONE AL 31.12.1992  
SITUAZIONE FINALE AL 31.12.1992: L. 20.000.000.000  
EMESSO AL 31.12.1992: L. 20.000.000.000  
DISPONIBILITA' AL 31.12.1992: (\*) L.  
(\*)DI CUI L. IMPEGNATE CON D.M. 31.12.92  
ECONOMIE: L.

Ai sensi dell'art. 2 della Legge 23.12.1991, n. 430 "Interventi per l'edilizia scolastica e universitaria e per l'arredamento scolastico" e' stato istituito in termini di residui lo stanziamento di Lire 20.000.000.000. Sulla base del D.M. di ripartizione del 14.2.1992 si e' provveduto ad accreditare ai funzionari delegati provinciali l'intera dotazione di bilancio. I Provveditori agli Studi hanno, successivamente, disposto le assegnazioni di fondi alle dipendenti scuole a seconda delle varie esigenze agli stessi rappresentate dalle istituzioni scolastiche medesime.

---

DISEGNI DI LEGGE E RELAZIONI - DOCUMENTI

---

CAP. 5571 - Categoria V - SITUAZIONE AL 31.12.1992  
SITUAZIONE FINALE AL 31.12.1992: L. 150.000.000  
EMESSO AL 31.12.1992: L.  
DISPONIBILITA' AL 31.12.1992: (\*) L. 150.000.000  
(\*)DI CUI L. IMPEGNATE CON D.M. 31.12.92  
ECONOMIE: L. 150.000.000

Ai sensi della Direttiva del Presidente del Consiglio dei Ministri del 20.1.1992 e del D.L. 333/92 convertito, con modificazioni, nella Legge 359/92 e' stato disposto il blocco degli impegni di spesa.



## DISEGNI DI LEGGE E RELAZIONI - DOCUMENTI

CAP. 1121 ANNO FIN. 19 92

SITUAZIONE AL 31/12/19

STANZIAMENTO FIVALE AL 31/12/1992	L.	101.317.000.000
EMESSO AL 31/12/1992	"	24.337.514.180
DISPONIBILITA' AL 31/12/1992 (*)	"	76.979.485.820
* (di cui L. 76.587.207.141) impegnate con D.M. 31/12/92)		

CENNI SULL'ATTIVITA' SVOLTA Nel 1992 è proseguita l'attività di aggiornamento prevista dal piano pluriennale sui nuovi programmi didattici della scuola elementare, affidata agli I.R.S.A.F. che ha comportato una spesa di Lire 4.976.181.000, nonché quella di formazione dei maestri per l'insegnamento delle lingue straniere nella scuola primaria (L. 8.153.190.250) già iniziata negli anni decorsi. Noto impegno è scaturito dalla realizzazione dei piani provinciali di aggiornamento, (spesa complessiva pari a L. 16.595.680.140), dai corsi di aggiornamento destinati al personale non docente della scuola (L. 2.504.586.000) e dai corsi biennali di specializzazione per insegnanti degli alunni portatori di handicaps (L. 5.832.000.000), tutti promossi dall'Ufficio Studi, Bilancio e Programmazione e che proseguiranno anche nell'anno 1993. Al riguardo, si rileva che anche nel 1992 si sono riscontrate difficoltà di gestione, dovute sia alla limitazione posta dalla Direttiva della Presidenza del Consiglio dei Ministri alla assunzione degli impegni di spesa nel 1° semestre dell'esercizio, sia dalla sospensione totale dell'impegnabilità dei fondi fino al 31/12/92, recata dall'art. 4 del D.L. 333/92. La deroga successivamente concessa dalla predetta Presidenza in data 15/10/92 ha comportato che la maggioranza delle iniziative sia stata assunta nell'ultimi mesi dell'anno, compromettendo l'efficacia dell'intervento dell'Amministrazione nel campo della formazione e aggiornamento del personale.



DISEGNI DI LEGGE E RELAZIONI - DOCUMENTI

CAP. 1039 ANNO FIN. 1990

SITUAZIONE AL 31/12/1989

STANZIAMENTO FINALE AL 31/12/1989	L.	1.270.000.000.000
EMESSO AL 31/12/1989	"	1.269.971.548.559
DISPONIBILITA' AL 31/12/1989 (*)		28.451.441

\* (di cui L. .... impegnate con D.M. ....)

CENNI SULL'ATTIVITA' SVOLTA *A questo capitolo sono ripartite le spese per le supplenze brevi del personale docente e non docente della scuola.*

*Le predette spese sono al netto dei contributi previdenziali ed assistenziali a carico del dipendente e dello Stato nonché delle retture generali.*

*Il capitolo opera e mette a carico di accantonamento emessi e lavoro che figurano all'op. di stanziamento e stanziamenti a coprire il costo fabbisogno.*



## DISEGNI DI LEGGE E RELAZIONI - DOCUMENTI

CAP. 1033

ANNO FIN. 1992

SITUAZIONE AL 31/12/19

STANZIAMENTO FINALE AL 31/12/19	L.	100.000.000
EMESSO AL 31/12/1992	"	58.948.688
DISPONIBILITA' AL 31/12/19 (*)		41.051.312

\* (di cui L. .... 40.964.712)

(\*) impegnate con D.M. 31.10.1992 )

CENNI SULL'ATTIVITA' SVOLTA. La stessa unitaria in questo capitolo è quella trattata dall'art. 1 della legge 23-7-1980, n. 383 e per il compenso previsto per Colliq. Lazio Aug. e esenti di unitaria.

Si deve notare che anche per il lavoro relativo Juan Pardo lo stanziamento si è rubellato anziché per Or. Esp. e l'effettivo fabbisogno per il numero di operai aumentati per la regolarità.

DISEGNI DI LEGGE E RELAZIONI - DOCUMENTI

CAP. 1034 ANNO FIN. 1992

SITUAZIONE AL 31/12/1992

STANZIAMENTO FINALE AL 31/12/1992	L.	1.865.133.000.000
EMESSO AL 31/12/1992	"	1.849.896.374.495
DISPONIBILITA' AL 31/12/1992 (*)		15.886.625.505

\* (di cui L. 15.113.000.000... impegnate con D.M.)

GENNI SULL'ATTIVITA' SVOLTA *Le spese imputate a questo capitolo e quello per il pagamento delle stipende annuali effettuate dal personale docente e non docente, ad esso e imputate. Le spese per le rettifiche al personale docente della religione base e della materia alternative all'insegnamento della religione - le spese imputate sono al titolo dei contributi per il personale e delle relative prassi*

1034

DISEGNI DI LEGGE E RELAZIONI - DOCUMENTI

CAP. 1035 ANNO FIN. 1992

SITUAZIONE AL 31/12/1992

STANZIAMENTO FINALE AL 31/12/1992	L.	904.385.000.000
EMESSO AL 31/12/1992	"	900.000.000.000
		4.385.000.000

DISPONIBILITA' AL 31/12/1992 (\*)  
\* (di cui L. 4.385.000.000 impegnate con D.M. 31.12.1992)

CENNI SULL'ATTIVITA' SVOLTA. *Il questo capitolo sono indicate le spese per i contributi, a budgeti Lib. e centrali Lib. che si applicano alla spesa per la salute temporale (cap. 1032) ed annuali (cap. 1034) effettuate dal personale docente e non docente nelle scuole in ogni ordine e grado.*

DISEGNI DI LEGGE E RELAZIONI - DOCUMENTI

CAP. 1036 ANNO FIN. 1992

SITUAZIONE AL 31/12/1992

STANZIAMENTO FINALE AL 31/12/1992	L.	393.089.000.000
EMESSO AL 31/12/1992	"	389.893.000.000
DISPONIBILITA' AL 31/12/1992 (*)		3.189.000.000

\* (di cui L. 2.889.000.000. impegnate con D.M. 31-12-1992.)

CENNI SULL'ATTIVITA' SVOLTA *La spesa, imputata a questo capitolo è*  
*quella per le ritenute prelevate a titolo della*  
*contribuzione dovuta al personale supplente temporario*  
*(cap. 1036) ed annuale (cap. 1034) della*  
*scuola.*

-----

-----

-----

-----

-----

DISEGNI DI LEGGE E RELAZIONI - DOCUMENTI

CAP. 1037 ANNO FIN. 1992

SITUAZIONE AL 31/12/1992

STANZIAMENTO FINALE AL 31/12/1992, L.	14.850.000.000
EMESSO AL 31/12/1992	11.151.508.560
DISPONIBILITA' AL 31/12/1992 (*)	3.698.491.440

\* (di cui L. 3.698.491.440)

CENNI SULL'ATTIVITA' SVOLTA - La stessa unitaria è quella derivante dall'approvazione dell'art. 7 del D.P.R. 10 giugno 1987 n. 209 che è l'unica che è stata al personale direttivo della scuola. Lo stato attuale è quello di conservare tutta la parte dei posti dal personale direttivo al fine del recupero dei posti di riserva, in particolare per il personale dell'istituto dell'istituto di istruzione del corso per lavoro e sviluppo del personale per lavoro straordinario.

DISEGNI DI LEGGE E RELAZIONI - DOCUMENTI

CAP. 2038 ANNO FIN. 1992

SITUAZIONE AL 31/12/1992

STANZIAMENTO FINALE AL 31/12/1992	L.	294.000.000.000
EMESSO AL 31/12/1992	"	149.862.210.455
DISPONIBILITA' AL 31/12/1992 (*)		181.537.789.545

\* (di cui L. 181.537.789.545 impegnate con D.M. 31.12.1992)

CENNI SULL'ATTIVITA' SVOLTA  
 La prosecuzione del rapporto di lavoro del Fondo di manutenzione di cui all'art. 14, del D.P.R. 17 feb. 1986, n. 13 per il personale della scuola. Il predetto Fondo è volto a ricostituire e mantenere per gli insegnanti e altri lavoratori della scuola con l'obiettivo di assicurare

DISEGNI DI LEGGE E RELAZIONI - DOCUMENTI

CAP. 2049

ANNO FIN. 1952

SITUAZIONE AL 31/12/1952

STANZIAMENTO FINALE AL 31/12/1952	L.	2.880.529.000.000
EMESSO AL 31/12/1952	"	2.880.529.000.000
DISPONIBILITA' AL 31/12/1952 (*)		==

\* (di cui L. .... impegnate con D.M.)

CENNI SULL'ATTIVITA' SVOLTA *Il questo capitolo sono imputate le spese per stipendi, retribuzioni ed altre adempimenti per il personale amministrativo, tenuto ed autorizzato della scuola; dette spese sono al netto dell'contributo dell'azienda, ed anche della somma sparsa all'edreco dello Stato, anche della somma sparsa al capitolo opere di miglioramenti del regio. gestiti dalla Direzione provinciale del regio. La detto ordine di precedenza in parte da finanziaria delegata.*

DISEGNI DI LEGGE E RELAZIONI - DOCUMENTI

CAP. 1013 ANNO FIN. 1992

SITUAZIONE AL 31/12/1992

STANZIAMENTO FINALE AL 31/12/1992 L.	955.152.000.000
EMESSO AL 31/12/1992	902.674.939.000
DISPONIBILITA' AL 31/12/1992 (*)	52.674.968.000

\* (di cui L. 52.669.253.000 impegnate con D.M. 31.12.1992)

GENNI SULL'ATTIVITA' SVOLTA A QUESTO CAPITOLO E' IMPUTATA CON SPESA PER  
 I CONTRIBUTI PREVIDENZIALI ED ASSISTENZIALI AFFIDATI  
 SULLA RETTIFICA LOMI AL PERSONALE CIVILE MILITARE, TEC  
 NICO ED QUANTITARIO DELLA SCUOLA (cap. 1012)  
 ANALOGAMENTE E' QUANTO ANNUNCIATO PER IL CAP. 1012  
 (STIPENDI NETTI) ESSO CHE E' NEL 1992 TITOLO DI  
 SPESA FISSA COSTITA' DALLA DUEGGIONE TRATTAMENTO DEL  
 FISCAL E' E' MESSO DI OGNI UNO DI ACCORDAMENTO E  
 FAVORE DEI FUNZIONARI DELEGATI



DISEGNI DI LEGGE E RELAZIONI - DOCUMENTI

CAP. 1044 ANNO FIN. 1992

SITUAZIONE AL 31/12/1992

STANZIAMENTO FINALE AL 31/12/1992	L.	545.102.000.000
EMESSO AL 31/12/1992	"	524.039.810.188
DISPONIBILITA' AL 31/12/1992 (*)		54.062.189.812

\* (di cui L. .... impegnate con D.M.)

CENNI SULL'ATTIVITA' SVOLTA *La spesa imputata è quella per le seguenti*  
*operazioni: degli Atenei, del Monte dei Paschi di Siena e del*  
*Monte dei Paschi di Siena al personale non docente*  
*di cui: scuola (cap. 1042);*  
*Costo opere d'arte, monumenti e quanto esposto*  
*presso il Museo di Arte e Storia.*

DISEGNI DI LEGGE E RELAZIONI - DOCUMENTI

CAP. 1015 ANNO FIN. 1992

SITUAZIONE AL 31/12/1992

STANZIAMENTO FINALE AL 31/12/1992	L.	2.500.000.000.
EMESSO AL 31/12/1992	"	2.949.302.955.
DISPONIBILITA' AL 31/12/1992 (*)		550.697.045

\* (di cui L. 550.697.030 impegnate con D.M. 31.12.1992)

CENNI SULL'ATTIVITA' SVOLTA  
*La spesa impegnata è quella derivante dalla erogazione dell'importo in conto al personale amministrativo statale delle scuole di ogni ordine e grado ed è volto a compensare tutte le spese per il personale in forza all'attuale anno di servizio.*

DISEGNI DI LEGGE E RELAZIONI - DOCUMENTI

CAP. 1092

ANNO FIN. 1992

SITUAZIONE AL 31/12/1992

STANZIAMENTO FINALE AL 31/12/1992	L.	19.378.925.000
EMESSO AL 31/12/1992	"	19.377.793.813
DISPONIBILITA' AL 31/12/1992 (*)		13.187

\* (di cui L. .... impegnate con D.M. = )

GENNI SULL'ATTIVITA' SVOLTA A questo capitolo sono imputate le spese per indennita' per una sola volta in luogo di 100 lire, che sono diventate di 100 lire mensili e in ogni caso, la spesa diventa dalla incassazione della prima rata. La spesa per una volta tanto ai mutuatari ed eventuali beneficiari per causa di morte, che sono la spesa per la vita, come avviene, sempre sulla base di quanto indicato e sulla base della spesa per la vita, che viene pagata dai beneficiari delegati.

DISEGNI DI LEGGE E RELAZIONI - DOCUMENTI

CAP. 1035

ANNO FIN. 1992

SITUAZIONE AL 31/12/1992

STANZIAMENTO FINALE AL 31/12/1992	L.	6.714.885.000
EMESSO AL 31/12/1992	"	6.040.190.000
DISPONIBILITA' AL 31/12/1992 (*)		604.695.000

\* (di cui L. 604.695.000... impegnate con D.M. 31.12.1992)

CENNI SULL'ATTIVITA' SVOLTA *Il resto capitolo sono imputate a*  
*essa per la costituzione degli organi collegiali*  
*della scuola e per il funzionamento degli organi*  
*distrettuali; il personale della scuola e degli*  
*componenti degli organi distrettuali e dei*  
*La Stato Principe e Dicarsofente e Sablino, fare*  
*la richiesta di fabbricazione materiale ed altri, lungo*  
*vari allegati.*

DISEGNI DI LEGGE E RELAZIONI - DOCUMENTI

CAP. 1944 ANNO FIN. 1992

SITUAZIONE AL 31/12/1992

STANZIAMENTO FINALE AL 31/12/1992	L.	23.407.000.000
EMESSO AL 31/12/1992	"	23.406.004.685
DISPONIBILITA' AL 31/12/1992 (*)		995.315

\* (di cui L. .... impegnate con D.M. = )

GENTI SULL'ATTIVITA' SVOLTA *di questo capitolo sono impegnate i numeri*  
*all'1.1.1.1.1. Per la parte di cui sono impegnate gli altri*  
*ed al personale in seguito ad un aumento*  
*subitaneo del costo delle autorizzazioni o del lavoro*

-----

-----

-----

-----

-----

DISEGNI DI LEGGE E RELAZIONI - DOCUMENTI

CAP. 1115 ANNO FIN. 1992

SITUAZIONE AL 31/12/1992

STANZIAMENTO FINALE AL 31/12/1992	L.	3.595.612.000
EMESSO AL 31/12/1992	"	1.111.919.115
DISPONIBILITA' AL 31/12/1992 (*)		1.817.699.225

\* (di cui L. 1.480.000.000. impegnate con D.M. 31.12.1992)

CENNI SULL'ATTIVITA' SVOLTA Sono imputate a questa capitolo le spese per il funzionamento dei Comitati per la promozione ed il coordinamento a livello nazionale e provinciale della iniziativa di educazione ambientale ed informazione per l'equilibrio alla salute e bene e clima. Le attività dall'Alto Adige Tabagnone ed uso delle sostanze atossiche e innocue.



DISEGNI DI LEGGE E RELAZIONI - DOCUMENTI

CAP. 111F ANNO FIN. 1992

SITUAZIONE AL 31/12/1992

STANZIAMENTO FINALE AL 31/12/1992	L.	20.000.000.000
EMESSO AL 31/12/1992	"	.....
DISPONIBILITA' AL 31/12/1992 (*)		20.000.000.000

\* (di cui L. 20.000.000.000 impeguate con D.M. 31.12.1992)

CENNI SULL'ATTIVITA' SVOLTA - La spesa imputata è quella derivante da attività di sviluppo della salute e di prevenzione delle malattie infettive nelle scuole sotto il coordinamento dei Comitati Territoriali.

-----

-----

-----

-----



DISEGNI DI LEGGE E RELAZIONI - DOCUMENTI

CAP. 1118 ANNO FIN. 1992

SITUAZIONE AL 31/12/1992

STANZIAMENTO FINALE AL 31/12/1992	L.	4.000.000.000
EMESSO AL 31/12/1992	"	—

DISPONIBILITA' AL 31/12/1992 (*)	4.000.000.000
----------------------------------	---------------

\* (di cui L. 4.000.000.000... impegnate con D.M. 31.12.1992)

CENNI SULL'ATTIVITA' SVOLTA. *A questo capitolo sono attribuite le somme per i costi di gestione del debito pubblico, i premi sulle somme versate al titolo e sui premi delle somme versate al titolo*

-----

-----

-----

-----

-----

## DISEGNI DI LEGGE E RELAZIONI - DOCUMENTI

CAP. 1116 ANNO FINANZIARIO 1992

SITUAZIONE AL 31.12.1992

STANZIAMENTO FINALE AL 31.12.1992 L. 10.515.058.000  
EMESSO AL 31.12.1992 L. 4.833.444.410  
DISPONIBILITA' AL 31.12.1992 (\*) L. 5.681.613.590

(\*) DI CUI L. 1.458.468.136 IMPEGNATE CON D.M. 31.12.1992 E L. 4.223.145.454 CON ALTRI DECRETI

CENNI SULL'ATTIVITA' SVOLTA: Durante l'anno 1992 l'ufficio ha provveduto ad attivare le procedure per il rinnovo di due contratti di locazione: uno relativo all'immobile denominato Villa Lucidi sito in Monteporzio Catone - Via Maremma Superiore n. 29 - di proprietà del Convitto Nazionale "Vittorio Emanuele II" di Roma, scaduto il 12.4.1993, l'altro, rinnovo tacito, relativo alla locazione dei piani 13, 14, 15, 16, 17, 18 e mq.509 dell'immobile sito in Roma E.U.R. "Palazzo Italia" Piazza Marconi n.25 scaduto il 20.4.1992. Per gli altri contratti in corso è stato provveduto all'aggiornamento (con riferimento alle variazioni rilevate dall'indice ISTAT) dei relativi canoni mediante l'emissione di provvedimenti amministrativi nonchè per la liquidazione delle relative spese di gestione e condominiali.

---

DISEGNI DI LEGGE E RELAZIONI - DOCUMENTI

---

Attività inerente al Cap. 1116  
Fitto locali ed oneri accessori anno 1992.

Durante l'anno 1992 l'Ufficio ha provveduto ad attivare le procedure per il rinnovo di due contratti di locazione: uno relativo all'immobile denominato Villa Lucidi sito in Monteporzio Catone - Via Maremma Superiore n. 29 - di proprietà del Convitto Nazionale "Vittorio Emanuele II" di Roma, scaduto il 12.4.1993, l'altro, rinnovo tacito, relativo alla locazione dei piani 13,14,15,16,17,18 e mq.509 dell'immobile sito in Roma E.U.R. " palazzo Italia " Piazza Marconi n.25 scaduto il 20.4.1992.

Per gli altri contratti in corso è stato provveduto all'aggiornamento ( con riferimento alle variazioni rilevate dall'indice ISTAT )dei relativi canoni mediante l'emissione di provvedimenti amministrativi nonché per la liquidazione delle relative spese di gestione e condominiali.

## DISEGNI DI LEGGE E RELAZIONI - DOCUMENTI

CAP. 1112 ANNO FINANZIARIO 1992  
SITUAZIONE AL 31.12.1992

STANZIAMENTO FINALE AL 31.12.1992	L.	359.567.000
EMESSO AL 31.12.1992	L.	327.545.850
DISPONIBILITA' AL 31.12.1992 (*)	L.	32.021.150
ECONOMIE	L.	809

(\*) DI CUI L.32.020.341 IMPEGNATE CON D.M. 31.12.199

CENNI SULL'ATTIVITA' SVOLTA:  
SONO STATE LIQUIDATE INDENNITA' DI MISSIONE E RIMBORSO SPESE VIAGGIO AI COMPONENTI IL C.N.P.I. - INOLTRE  
SONO STATE SOSTENUTE SPESE PER LA DOTAZIONE DI ATTREZZATURE TECNICHE D'UFFICIO E MATERIALE VARIO DI  
CANCELLERIA.

## DISEGNI DI LEGGE E RELAZIONI - DOCUMENTI

CAP 1021 ANNO FINANZIARIO 1992  
SITUAZIONE AL 31.12.1992

STANZIAMENTO FINALE AL 31.12.1992	L. 32.000.000.000
EMESSO AL 31.12.1992	L. 29.325.210.075
DISPONIBILITA' AL 31.12.1992 (*)	L. 3.674.789.925
ECONOMIE	L. 8.309.925

(\*) DI CUI L. 3.666.400.000 IMPEGNATE CON DM 31.12.92

**CENNI SULL'ATTIVITA' SVOLTA:**

Nel corso dell'anno 1992 sono state attivate le procedure per i nuovi concorsi a cattedre, per titoli ed esami e sono proseguite le attivita' di cui ai concorsi a cattedre e a posti indetti nell'anno precedente. Quanto sopra in applicazione del D.L. 6.11.89, convertito con modificazioni nella Legge Legge 27.12.1989, n. 417 concernente il reclutamento del personale della scuola di ogni ordine e grado compresi i Conservatori di musica e le Accademie nazionali di danza e di arte drammatica.

DISEGNI DI LEGGE E RELAZIONI - DOCUMENTI

CAP. 1118 ANNO FIN. 19 92

SITUAZIONE AL 31/12/1992

STANZIAMENTO FINALE AL 31/12/19 92	L.	2.015.000.000.....
EMESSO AL 31/12/19 <sup>92</sup>	"	1.137.950.000.....
DISPONIBILITA' AL 31/12/19 92 (*)	"	877.050.000.....
* (di cui L. 351.060.000 ..... impegnate con D.M. 31/12/92 )		(Economia f. 525.950.000)

CENNI SULL'ATTIVITA' SVOLTA

Il totale delle somme impegnate è stato così impiegato:

f. 769.010.000 accreditate ai funzionari delegati per far fronte alle spese postali e telegrafiche a carico degli

Uffici Scolastici periferici.

f. 720.000.000 impegnate dall'Ass/nc centrale per il pagamento di spese per telegrammi di Stato (f. 214.583.020), per corrispondenze spedite con il sistema del "conto di credito" (f. 401.468.260) e per canone e traffico telex ( f. 103.948.720).



## DISEGNI DI LEGGE E RELAZIONI - DOCUMENTI

CAP. 1291 ANNO FINANZIARIO 1992  
SITUAZIONE AL 31.12.1992

STANZIAMENTO FINALE AL 31.12.1992	L.	3.239.634.000
EMESSO AL 31.12.1992	L.	3.192.913.000
DISPONIBILITA' AL 31.12.1992 (*)	L.	46.711.000
(*) DI CUI L.46.698.000 IMPEGNATE CON D.M. 23.12.199	L.	13.000

CENNI SULL'ATTIVITA' SVOLTA:  
 LO STANZIAMENTO SOPRAINDICATO E' STATO IMPEGNATO PER FAR FRONTE A PAGAMENTI AVENTI LE SEGUENTI CAUSALI:  
 UNA PARTE DEGLI IMPEGNI ASSUNTI, PARI A L. 632.000.000, SI RIFERISCE A LIQUIDAZIONI DI RIVALUTAZIONI  
 MONETARIE ED INTERESSI LEGALI SU ARRETRATI DI PENSIONE CORRISPOSTI IN ESECUZIONE DI SENTENZE DI CONDANNA.  
 UN'ALTRA PARTE ALQUANTO CONSISTENTE DI TALI IMPEGNI, PARI A L. 1.460.920.000 SI RIFERISCE AD ONERI,  
 SOSTENUTI DALL'AMMINISTRAZIONE IN ESECUZIONE DI SENTENZE EMESSE DALL'AUTORITA' GIUDIZIARIA ORDINARIA,  
 RELATIVI AL RISARCIMENTO DI DANNI PRINCIPALMENTE DA ALUNNI NONCHE' A SPESE DI GIUDIZIO ED INTERESSI  
 LEGALI CONNESSI AI RISARCIMENTI STESSI.  
 LA RESTANTE PARTE DELLE SPESE IMPEGNATE RIGUARDA PAGAMENTI DISPOSTI IN FAVORE DELLE AVVOCATURE  
 (L. 866.000.000) E DI RICORRENTI VARI A TITOLO DI RIMBORSO SPESE DI GIUDIZIO (L. 280.000.000).



## DISEGNI DI LEGGE E RELAZIONI - DOCUMENTI

## SERVIZIO SCUOLA MATERNA

I Capitoli amministrati dal Servizio, iscritti nella Rubrica 3<sup>a</sup> del Bilancio di Previsione, dell'es.fin.1992, hanno dato le sottoelencate risultanze di consuntivo:

CAPITOLO 1401 - Stipendi personale docente di scuola materna statale al netto . .

. . . . .

<u>STANZIAMENTI</u>	<u>IMPORTO</u>
Residui . . . . .	£ 161.366.473.242
Competenza . . . . .	" 1.775.000.000.000
Cassa . . . . .	" 1.936.366.473.242
Pagamenti effettuati con O.A. emessi dal Servizio"	14.080.034.445
Pagamenti effettuati su ruoli di spesa fissa dalla Ragioneria Centrale	" 1.599.553.492.313

La spesa è stata determinata in base ai seguenti elementi:

- A) Numero delle sezioni funzionanti all'1/1/1992;
- B) Numero del personale docente, articolato per anzianità retributiva;
- C) Orario di funzionamento delle sezioni (normale o prolungato).

Nell'anno scolastico 1992/93, non vi sono state nuove istituzioni di sezioni di scuola materna.

Gli accreditamenti operati a favore dei funzionari delegati, sono stati determinati dall'analisi delle richieste avanzate dai Provveditori agli Studi, confrontate con il numero dei docenti amministrati, tenuto altresì conto dello stato giuridico in godimento dal personale docente nell'anno 1992.

Per un migliore controllo della spesa e per evitare la formazione dei residui di stanziamento, presso i singoli Provveditorati, che vanifichino le previsioni di spesa elaborate dall'Ufficio scrivente, il Servizio ha cercato di razionalizzare i flussi di spesa operando accreditamenti trimestrali, per quanto concerne

./.

## DISEGNI DI LEGGE E RELAZIONI - DOCUMENTI

le richieste dei fondi e richiedendo trimestralmente i consuntivi delle spese effettuate, ciò al fine di poter apportare eventuali correttivi, nell'accreditamento dei fondi medesimi.

Il personale docente di scuola materna è inquadrato al 6° livello e nell'anno 1992 ammontava a 75.074 unità.

CAPITOLO 1402 - Contributi previdenziali, assistenziali . . . . .

Residui . . . . .	£	0
Competenza . . . . .	"	655.000.000.000
Cassa . . . . .	"	655.000.000.000
Pagamenti effettuati con O.A. emessi dal Servizio	"	26.188.489.975
Mandati diretti . . . . .	"	625.091.306.000

I mandati diretti sono stati emessi per conto della Ragioneria Centrale per le ritenute assistenziali e previdenziali gravanti sulle retribuzioni del personale docente di ruolo di scuola materna statale.

Sugli accreditamenti effettuati dal Servizio, a favore dei Provveditori agli Studi, per il pagamento della ritenuta T.B.C., è stata la stessa Ragioneria Centrale a richiedere a questo Servizio l'emissione degli ordinativi Diretti per gli importi dovuti.

CAPITOLO 1403 - Ritenute erariali . . . . .

Residui . . . . .	£	2.814.650
Competenza . . . . .	"	390.000.000.000
Cassa . . . . .	"	390.002.814.650
Pagamenti effettuati con O.A.	"	3.729.289.138
Ruoli di spesa fissa . . . . .	"	377.167.435.000

Sullo stanziamento gravano i pagamenti per le ritenute erariali effettuati dai PP.SS: per il personale docente di scuola materna statale da loro amministrato e dalle DD.PP.TT. per il personale pagato mediante partita di spesa fissa.

## DISEGNI DI LEGGE E RELAZIONI - DOCUMENTI

CAPITOLO 1461 - Sussidi di gestione . . . . .

Residui . . . . .	£	62.867.997.570
Competenza . . . . .	"	80.000.000.000
Cassa . . . . .	"	142.867.997.570
Pagamenti effettuati con O.A. . . . .	"	9.838.991.430
Impegni di spesa al 31/12/1992 . . . . .	"	7.251.650.000

Per l'esercizio finanziario in questione il Servizio ha provveduto ad impegnare contributi di gestione alle scuole materne non statali per L. 72.706.989.000 e con successivi provvedimenti amministrativi sono stati accreditati fondi per L. 65.456.339.000.

Il contributo, erogato ad ogni sezione di scuola materna non statale rappresenta, rispetto al costo di una sezione statale, un valore formale ove si consideri che gli oneri di gestione sono in continua e costante ascesa.

CAPITOLO 1462 (ex 1431) - Spese di funzionamento ecc. . . . .

Residui . . . . .	£	5.877.970.901
Competenza . . . . .	"	30.000.000.000
Cassa . . . . .	"	35.877.970.901
Pagamenti effettuati con O.A. . . . .	"	23.384.616.600

Per l'esercizio finanziario, oggetto della presente relazione, si è provveduto ad accreditare ai Provveditori agli studi, in base al piano nazionale di riparto, i fondi destinati a fronteggiare le spese di funzionamento amministrativo - didattico delle sezioni di scuola materna statale funzionanti nell'anno scolastico 1991/92, che all'1/1/1992 ammontavano a n.32.760. La spesa, per le esigenze di ogni sezione, è stata quantificata in £ 760.000.

Nell'esercizio in parola non si sono verificati casi di intervento per calamità naturali, né vi sono state spese per arredi per nuove istituzioni.

Sembra opportuno rammentare che lo stanziamento del Cap.1462 non assi

## DISEGNI DI LEGGE E RELAZIONI - DOCUMENTI

cura, in modo soddisfacente, il funzionamento delle scuole materne statali; il suo incremento risulta essere indispensabile.

Per l'attività di sperimentazione sono stati accreditati fondi per  
 £ 136.700.000=.

Per i contratti concernenti gli abbonamenti alle riviste tecniche del settore si sono spese i c/ competenza £ 1.115.725.000= ed in conto residui lire 928.040.500= per un totale di 34 contratti.

CAPITOLO 1463 - Sussidi al personale docente . . . . .

Nell'esercizio finanziario 1992 non è stata erogata alcuna somma a tale titolo, a seguito dell'entrata in vigore del D.L. 11/7/1992, n.333 concernente "Misure urgenti per il risanamento della finanza pubblica".

CAPITOLO 1465 - Finanziamento ESMAS

Residui . . . . .	£	3.500.012.800=
Competenza . . . . .	"	21.000.000.000=
Cassa . . . . .	"	24.500.012.800=
Pagamenti effettuati con mandati diretti . . . . .	"	17.499.992.000=
Residui passivi . . . . .	"	3.500.012.800=
(trasportati all'esercizio finanziario '93)		

La somma di £ 3.500.012.800= è costituita da due titoli di spesa di £ 1.750.000.000 ciascuno, emessi in tempo utile ma non resi esigibili presso la Tesoreria dello Stato di Cagliari. Pertanto la Cassa dell'anno finanziario 1993 risulta diminuita dello stesso importo. E' stato inoltre trasportato un mandato diretto a favore del Tesoro dello Stato per £ 12.800=.

Lo stanziamento del Cap.1465, per l'anno 1992, è stato insufficiente ad assicurare l'applicazione del D.P.R. n.43 del 13/1/1990.

Il Servizio scrivente ha richiesto al Ministero del Tesoro una variazione di bilancio, a favore del capitolo 1465, per l'attuazione per gli anni 1988/

---

**DISEGNI DI LEGGE E RELAZIONI - DOCUMENTI**

---

1989 e 1990 di quanto disposto dal citato D.P.R. 43/90.

La variazione non è stata accolta dal Ministero del Tesoro, per cui questo Servizio ha ripresentato nell'anno 1993 una nuova variazione di bilancio per sopperire alle effettive esigenze di cassa dell'ESMAS.

## DIREZIONE GENERALE ISTRUZIONE ELEMENTARE

## A) - ANALISI AMMINISTRATIVA

## Attività assicurata

I capitoli di spesa interessanti l'istruzione elementare sono compresi nella rubrica 4 e riguardano:

- a) retribuzioni ed altri assegni fissi al personale in servizio (categoria IV),
- b) acquisto di beni e servizi per il funzionamento amministrativo e didattico dei circoli didattici (categoria IV);
- c) sussidi e contributi alla scuola non statale ed a istituzioni ausiliarie della scuola.

Le dotazioni finanziarie previste per i capitoli 1495 e 1498, stante anche l'attuale staticità contrattuale, si sono rivelate sufficienti ad assicurare la corresponsione del trattamento economico fondamentale al personale direttivo tramite le Direzioni Provinciali del Tesoro, mediante partita di spesa fissa, ed il trattamento accessorio per indennità di reggenza circoli didattici vacanti, mediante ordini di accreditamento disposti da questa Direzione Generale, nonché il pagamento delle retribuzioni al personale insegnante di ruolo, gestito a mezzo della contabilità speciale.

Sui capitoli 1499 e 1500 non è stato possibile finanziare rispettivamente il versamento dei contributi TBC per il 3° quadrimestre ed il versamento delle ritenute IRPF per il 4° quadrimestre, i cui oneri per altro al momento in cui vanno in pagamento trovano ripercussione, per effetto dell'art. 37 della legge finanziaria n. 119/81, sugli stanziamenti di cassa e competenza dell'anno finanziario seguente.

La spesa gestita dall'istruzione elementare è costituita per la massima parte, (98,73%), da voci retributive ed oneri riflessi per il personale direttivo e per il personale insegnante di ruolo. Pertanto, nei periodi in cui vi è stazionarietà nella

## DISEGNI DI LEGGE E RELAZIONI - DOCUMENTI

situazione numerica del personale e nei rapporti contrattuali, è possibile adeguare con buona approssimazione le previsioni alle reali effettive esigenze.

Qualche inevitabile incertezza può aversi nell'anno finanziario in cui, a seguito del compimento delle operazioni del concorso magistrale, si hanno nuove immmissioni in ruolo, dato il lungo lasso di tempo intercorrente tra il momento della formazione della previsione (aprile dell'anno solare precedente l'anno finanziario cui si riferisce la previsione stessa) e il momento in cui viene a perfezionarsi l'immissione in ruolo (momento che, dovendo coincidere con l'inizio dell'anno scolastico, non sempre viene a cadere nell'anno finanziario in cui è previsto il bando del concorso).

A motivo di questa sfasatura di tempi è altresì piuttosto improbabile con uno o due anni di anticipo l'esatta calibratura dello stanziamento del Cap. 1505, destinato alla copertura delle spese di viaggio e di soggiorno ai componenti delle commissioni giudicatrici dei concorsi magistrali.

A ciò aggiungasi, per quanto concerne l'anno finanziario in discorso che, in applicazione del principio della "invarianza nominale" dettato dalla Ragioneria Generale dello Stato relativamente alla formulazione dello stato di previsione della spesa, lo stanziamento di questo capitolo presenta lo stesso importo (5.700 milioni) dell'anno 1991.

Va osservato, inoltre, che la mancata possibilità di espansione su questo capitolo non consente di "assorbire" i riflessi negativi determinati dai correnti aumenti dei costi per pernottamenti, trasporti e vitto.

Come già detto nella relazione redatta per il consuntivo dell'anno 1991, sarebbe auspicabile, almeno per il futuro, l'inserimento nello stato di previsione della spesa per la Pubblica Istruzione di un apposito fondo di riserva da cui attingere per la compensazione dei predetti maggiori oneri insorgenti per disposizione di legge in corso di esercizio e accertabili "a consuntivo".

Difficoltà operative, per quanto concerne la saturazione della spesa in termini di competenza si sono avute per il Cap. 1507 su cui grava la spesa per il rimborso delle spese di viaggio prevista dall'art. 8 del D.L. 16/5/1947, n. 555 in favore degli insegnanti di seconda lingua che nell'Alto Adige esplicano la loro attività in più località.

## DISEGNI DI LEGGE E RELAZIONI - DOCUMENTI

Gli accreditamenti vengono disposti a seguito delle richieste avanzate dalla Sovrintendenza Scolastica per le scuole di lingua italiana e dell'Intendenza Scolastica per le scuole di lingua tedesca, sulla base dei fabbisogni dalle stesse accertati.

L'intervento "a posteriori" ingenera gestione in conto residui per titoli inestinti, almeno per ciò che concerne l'ultimo scorcio dell'anno finanziario (coincidente con l'inizio dell'anno scolastico), determinando così l'assorbimento della liquidità di cassa già nel primo semestre dell'anno finanziario successivo. Ne consegue che per il pieno soddisfacimento delle esigenze occorre attendere la legge di assestamento del Bilancio.

Per quanto concerne l'acquisto di beni e servizi è presente nella categoria IV unicamente il Cap. 1572 sul quale, con le aperture di credito disposte in favore dei Provveditorati agli Studi, trovano imputazione i finanziamenti delle spese di funzionamento amministrativo e didattico delle scuole elementari statali, ivi compresa la tassa per la rimozione dei rifiuti solidi urbani, imposta dai Comuni e la cui entità è difficilmente prevedibile con un anno di anticipo sui tempi di esecuzione dei relativi pagamenti.

Altra difficoltà di gestione di questo capitolo è determinata dalla frequente variabilità dei prezzi di acquisizione di beni e servizi la cui lievitazione non sempre è contenuta entro i limiti del tasso d'inflazione programmato.

Nella categoria V - trasferimenti - non sono stati utilizzati i fondi stanziati nei Capp. 1621 - 1623/e 3472, relativamente a spese per provvidenze a favore del personale - sussidi per l'assistenza educativa agli svantaggiati - sussidi ad istituzioni ausiliarie ed integrative - contributi ad istituti non aventi finalità di lucro, in quanto soggetti al blocco delle spese di cui al D.L. 333 dell'11/7/1992, recante norme in materia di risanamento della finanza pubblica.



---

DISEGNI DI LEGGE E RELAZIONI - DOCUMENTI

---

**B) - ANALISI ECONOMICA****RUBRICA 4 - ISTRUZIONE ELEMENTARE - CF3-02**

Categoria II - Spese per il personale in servizio

CODICE ECONOMICO 3 - 09 - Altre indennità -

Sotto questa voce sono comprese le spese gravanti sui capitoli 1505, 1507 e 1508.

Cap. 1505 - Indennità e compensi ai componenti le commissioni giudicatrici dei concorsi magistrali.

Nell'anno finanziario in esame la spesa è risultata molto contenuta rispetto allo stanziamento, essendosi concluse le operazioni concorsuali con la pubblicazione e le nomine dal 1° settembre 1991. Pertanto, soddisfatte le residuali liquidazioni di compensi e indennità per impegni sorti nel 1991, si è registrata una economia di bilancio.

A determinare il divario tra previsione ed impegno contribuisce (come già accennato per altre voci di spesa) la sfasatura dei tempi tra il momento in cui viene formulata la previsione (aprile dell'anno solare precedente l'anno finanziario cui la previsione si riferisce) ed il momento in cui viene posta in esecuzione la spesa, aggravata dalla susseguente lievitazione degli aumenti tariffari per pernottamenti, trasporti e vitto.

Cap. 1507 - Sullo stanziamento di questo capitolo grava la spesa per il rimborso delle spese di viaggio prevista dall'art. 8 del D.L. 16/5/1947, n. 555 per gli insegnanti dell'Alto Adige di seconda lingua, che esplicano la loro attività in più di una località, dovendo assolvere ad un orario d'obbligo d'insegnamento frazionato su più classi.

## DISEGNI DI LEGGE E RELAZIONI - DOCUMENTI

Il finanziamento di questa spesa viene disposto a mezzo di ordini di accreditamento, una volta conosciute l'entità effettiva.

La notevole quantità dei residui è dovuta all'assorbimento della liquidità di cassa nel primo semestre dell'anno finanziario per le emissioni in conto residui dell'anno precedente, congiuntamente al ritardo con il quale, a seguito dell'assestamento del bilancio, è possibile dare piena utilizzazione allo stanziamento di competenza.

Ne consegue che le aperture di credito disposte in prossimità della chiusura dell'esercizio non sempre trovano piena utilizzazione presso la Sovrintendenza scolastica italiana o l'Intendenza per le scuole di lingua tedesca, generando così il trasporto di ordini inestinti o di spese impegnate e non disposte entro il 31 dicembre.

Lo stanziamento, comunque, si rivela adeguato alle effettive esigenze.

Cap. 1508 - A mezzo ruoli di spesa fissa, amministrati direttamente ed esclusivamente dalle Direzioni Provinciali del Tesoro, vengono corrisposti assegni di benemerita al personale direttivo ed insegnante; assegni il cui importo stabilito in epoca remota, risulta oggi talmente esiguo da sconsigliare nuove attribuzioni. Il relativo stanziamento, pertanto, viene mantenuto fino ad esaurimento di quelli in corso di godimento.

CODICE ECONOMICO 3 - 01 - Stipendi, retribuzioni ed altri assegni fissi al personale direttivo ed al personale insegnante.

Capitoli 1495 e 1498

I capitoli di spesa relativi a queste due categorie di personale sono rispettivamente il 1495 ed il 1498 e presentano una consistenza numerica di unità di servizio al 1/4/1991 di 4.665 il primo e 252.691 il secondo, con un costo medio lordo, ricavato sul totale degli impegni in conto competenza, rispettivamente pari a £. 68.167.000 e £. 36.344.000 annue pro-capite.

E' da puntualizzare che il Cap. 1495, quanto al trattamento economico fondamentale, è gestito per la quasi totalità mediante ruoli di spesa fissa da parte

## DISEGNI DI LEGGE E RELAZIONI - DOCUMENTI

delle Direzioni Provinciali del Tesoro e, solo per ciò che concerne l'indennità di reggenza per i circoli vacanti, mediante ordini di accreditamento da parte di questa Direzione Generale. La massa dei pagamenti in conto residui è pertanto riferibile in larga misura al "trasporto" al nuovo esercizio dei ruoli di spesa fissa, risultanti scritturati al 31 dicembre ancora "in conto sospeso".

Specie per quanto concerne il Cap. 1498 è appena il caso di osservare che l'efficienza del servizio pagamento stipendi si è resa possibile potendo fare affidamento "a monte" sull'adeguatezza degli stanziamenti sia di competenza sia di cassa, oltre che sulla snellezza procedurale offerta dal sistema di pagamento a mezzo della contabilità speciale automatizzata.

CODICE ECONOMICO 3 - 03 - Indennità di trasferimento e rimborso spese di viaggio.

Capitolo 1506

Nella rubrica in esame, al predetto titolo è presente soltanto questo capitolo il cui stanziamento sopperisce alla spesa per indennità di missione e rimborso spese di viaggio ai componenti delle commissioni per gli esami nelle scuole elementari, sostenuti da alunni privatisti.

Il capitolo è gestito mediante ordini di accreditamento in favore dei Provveditori agli Studi, in accoglimento delle richieste dagli stessi avanzate e non presenta particolari problematiche, rivelandosi sufficiente a soddisfare il relativo fabbisogno.

CODICE ECONOMICO 3 - 13 - Contributi previdenziali ed assistenziali

Capitoli 1496 e 1499

Gli stanziamenti di questi capitoli, dimensionati proporzionalmente sull'ammontare delle retribuzioni spettanti ai direttori didattici ed agli insegnanti elementari di ruolo, assicurano la copertura finanziaria degli oneri posti a carico sia dell'Amministrazione sia del dipendente per il versamento di contributi e ritenute

## DISEGNI DI LEGGE E RELAZIONI - DOCUMENTI

dovute agli Enti ed organismi eroganti il trattamento di quiescenza, di previdenza e l'assistenza sanitaria.

La snellezza procedurale data dalla centralizzazione dei versamenti e l'esiguità numerica dei destinatari dei versamenti consentono agevolmente di soddisfare la spesa in conto competenza.

CODICE ECONOMICO 3 - 14 - Ritenute erariali.

Capitoli 1497 e 1500

La previsione risulta esattamente dimensionata alla spesa disposta, in quanto il sostituto d'imposta effettua il versamento per gli importi trattenuti in fase di pagamento delle retribuzioni, versando altresì all'erario le eventuali eccedenze risultanti sugli accreditamenti ricevuti.

Categoria IV - Acquisto beni e servizi.

CODICE ECONOMICO 3.08 - Funzionamento scuole e attrezzature scolastiche.

Capitolo 1572

In questa categoria è presente unicamente il Cap. 1572 sul quale grava, tra l'altro, la tassa per la rimozione dei rifiuti solidi urbani imposta dai Comuni e la cui entità è difficilmente prevedibile con un anno di anticipo sui tempi di esecuzione dei relativi pagamenti.

Altre difficoltà di gestione di questo capitolo sono determinate dalla variabilità dei prezzi di acquisizione dei beni e servizi la cui lievitazione non sempre è contenuta entro i limiti del tasso d'inflazione programmato e, conseguentemente, lo stanziamento si rivela insufficiente alle reali esigenze connesse all'espansione e all'innovazione delle metodologie didattiche richieste dal collegio dei docenti con sempre più fermezza.

Per quanto concerne la presenza dei residui, vale quanto già osservato per il Cap. 1507. Infatti, a motivo del tardivo reperimento dell'intera liquidità di cassa, il soddisfacimento dei bisogni relativi agli ultimi mesi dell'anno finanziario - per altro

## DISEGNI DI LEGGE E RELAZIONI - DOCUMENTI

coincidenti con i primi mesi dell'anno scolastico - viene ad incidere sulla cassa dell'anno finanziario seguente, limitando così fino all'ottenimento dell'assestamento di bilancio, l'agibilità in termini di competenza.

Categoria V

CODICE ECONOMICO 3.05 - Contributi ad istituzioni sociali

Diversa si appalesa la situazione per quanto concerne il Cap. 1625, riguardante i contributi alle scuole parificate, i cui impegni - discendendo da rapporti convenzionati - sono inizialmente ben noti, essendo modulati in misura proporzionale al numero delle classi riconosciute valide per l'assolvimento dell'obbligo scolastico.

E' possibile così finanziare i Provveditorati agli Studi a trimestre anticipato e, pertanto, la gestione di questo capitolo non presenta particolari problematiche, potendosi esaurire nell'arco temporale di competenza.

RUBRICA 12 - Istituti dei sordomuti

Categoria II - Personale in attività di servizio.

CODICE ECONOMICO 3.01 - Stipendi, retribuzioni ed altri assegni fissi

Capitolo 3401

Per la totalità questo capitolo è amministrato a mezzo di ruoli di spesa fissa con i quali le Direzioni Provinciali del Tesoro dispongono il pagamento delle retribuzioni al personale direttivo, docente ed assistente di ruolo delle istituzioni scolastiche speciali, quali gli Istituti per l'educazione dei sordomuti e l'Istituto "Augusto Romagnoli" di specializzazione per gli educatori dei minorati della vista.

La presenza di una notevole massa di residui è motivata, appunto, dal "trasporto" al nuovo esercizio delle partite stipendiali in parola che, in termini procedurali, trovano in Tesoreria compensazione erariale nell'anno seguente.

## DISEGNI DI LEGGE E RELAZIONI - DOCUMENTI

La spesa, al netto degli oneri riflessi e delle ritenute erariali, rapportata alle 76 unità in servizio al 1/4/1991, comporta un costo medio annuo di L. 25.658.000.

L'inserimento generalizzato degli alunni portatori di menomazioni in scuole di tipo normale ha comportato la diminuzione di quelli frequentanti e convittualizzati in queste istituzioni scolastiche, talchè si registrano, su di una dotazione organica tabellare di 121 posti, presenze per complessive 76 unità.

CODICE ECONOMICO 3.13 e 3.14 - Contributi previdenziali ed assistenziali - ritenute erariali.

Capitoli 3402 e 3403

In merito valgono le stesse motivazioni esposte, in corrispondenza dei medesimi codici, in Rubrica 4.

Categoria IV - Acquisto beni e servizi

CODICE ECONOMICO 3.08 - Funzionamento scuole ed attrezzature scolastiche.

I capitoli di spesa compresi in questo raggruppamento sono il 3431 ed il 3432 e si riferiscono rispettivamente all'Istituto Romagnoli di specializzazione degli educatori dei minorati della vista ed ai sopra ricordati Istituti per sordomuti.

I correlativi stanziamenti risultano utilizzati in misura inferiore a quella prevista, essendosi notevolmente contratta la necessità d'intervenire con contribuzioni ordinarie e straordinarie a sostegno di spese di funzionamento, a motivo della diminuzione della popolazione scolastica convittualizzata presso gli Istituti in parola.

Inoltre, alla fine dell'anno finanziario si è avuta, come nell'anno 1991 per l'Istituto di Palermo, la sospensione dell'attività didattico-convittuale anche per l'Istituto di Milano, avendo trovato gli alunni sordomuti inserimento nelle scuole normali.

## DISEGNI DI LEGGE E RELAZIONI - DOCUMENTI

## DIREZIONE GENERALE PER L'ISTRUZIONE SECONDARIA DI 1° GRADO

Dall'esame dei fatti gestionali dell'esercizio finanziario 1992, afferenti agli stanziamenti dei Capitoli di Bilancio della Rubrica 6^ - Direzione Generale Istruzione Secondaria di I Grado, sono emerse le sottoelencate risultanze contabili:

CAPITOLLO 2001 - STIPENDI, RETRIBUZIONI ED ALTRI ASSEGNI FISSI AL PERSONALE DIRETTIVO E DOCENTE DI RUOLO AL NETTO DELLE RITENUTE PREVIDENZIALI, ASSISTENZIALI ED ERARIALI.

<u>STANZIAMENTI</u>		<u>IMPORTO</u>
Residui	L.	256.466.275.000
Competenza	"	5.995.000.000.000
Cassa	"	6.251.465.275.000
D.A.	"	666.559.280.991
Rag. Centrale ruoli spesa fissa	"	4.993.429.667.260
Residui finali	"	336.846.933.189

## DISEGNI DI LEGGE E RELAZIONI - DOCUMENTI

La spesa e' stata determinata in base ai seguenti elementi:

- a) al D.P.R. n. 399/88;
- b) alla misura dell'I.I.S.;
- c) alla necessita' finanziaria per le nomine su posti vacanti;
- d) alla ripercussione delle nomine decorrenti dal 1/9/91;
- e) agli oneri finanziari necessari per il pagamento delle ore eccedenti l'orario di servizio (art. 6 D.P.R. 209/87);
- f) agli oneri finanziari per il pagamento della funzione vicaria (art. 2 - 6^ comma D.P.R. 209/87);
- g) agli oneri finanziari per il pagamento degli emolumenti fissi agli insegnanti di educazione musicale non licenziabili ( art. 44 legge 270/82);
- h) alle spese per la sperimentazione scolastica ( art. 3 D.P.R. 419/74).

Per l'attuazione di un miglior controllo del flusso di spesa e per evitare la formazione dei residui di stanziamento, presso i singoli PP.SS., che possano vanificare le previsioni di spesa elaborate dalla Direzione scrivente, sono state impartite istruzioni contabili per la richiesta dei fondi e per la rendicontazione delle spese.

Gli accreditamenti operati, a favore dei Funzionari Delegati, sono stati determinati dall'analisi delle richieste di fondi, avanzate dai PP.SS., dal numero dei docenti amministrati da ciascun singolo Provveditorato agli Studi tenuto conto dello stato giuridico in godimento nell'anno 1992.

Nell'esercizio finanziario 1992, il personale direttivo e docente di ruolo di scuola media statale ammontava a n. 228.091 unita' e risultava essere articolato nel sottoelencato modo:



## DISEGNI DI LEGGE E RELAZIONI - DOCUMENTI

- Presidi	n.	6.040
- Docenti laureati	"	220.429
- Docenti laureati (s.m.a.)	"	1.587
- Docenti diplomati	"	35

CAPITOLO 2002 - CONTRIBUTI PREVIDENZIALI ED ASSISTENZIALI SUGLI STIPENDI, RETRIBUZIONI ED ALTRI ASSEGNI FISSI AL PERSONALE, COMPRESI QUELLI A CARICO DEL PERSONALE STESSO.

<u>STANZIAMENTI</u>		<u>IMPORTO</u>
Residui	L.	26.048.000
Competenza	"	2.095.074.000.000
Cassa	"	2.095.100.048.000
D.A.	"	56.377.630
Mandati Diretti	"	2.094.800.000.000
Residui finali	"	114.080.000

I mandati diretti sono stati emessi, su richiesta della Ragioneria Centrale, per il versamento delle ritenute assistenziali e previdenziali gravanti sugli emolumenti fissi del personale direttivo e docente di ruolo della scuola media statale.

Al versamento della ritenuta per la T.B.C. hanno provveduto i PP.SS. imputando la relativa spesa sugli stanziamenti operati, a favore dei Funzionari Delegati, dalla Direzione Generale.

## DISEGNI DI LEGGE E RELAZIONI - DOCUMENTI

CAPITOLO 2003 - RITENUTE ERARIALI SUGLI STIPENDI, RETRIBUZIONI E ALTRI ASSEGNI FISSI AL PERSONALE. IVI COMPRESSE QUELLE RELATIVE AL CONGUAGLIO FISCALE.

<u>STANZIAMENTI</u>		<u>IMPORTI</u>
Residui	L.	2.374.961.000
Competenza	"	1.530.057.000.000
Cassa	"	1.532.431.961.000
D.A.	"	166.045.955.571
Ruoli di spesa fissa	"	1.262.097.954.165
Residui finali	"	2.016.544.429

Sullo stanziamento del Capitolo vengono imputati i pagamenti operati per i versamenti delle ritenute erariali effettuati dai PP.SS., per il personale docente di ruolo della scuola media statale amministrato, e dalle DD.PP.TT. per il personale docente amministrato mediante partita di spesa fissa.

## DISEGNI DI LEGGE E RELAZIONI - DOCUMENTI

CAPITOLO 2005 - INDENNITA' E COMPENSI PER GLI ESAMI NELLE SCUOLE  
MEDIE STATALI.

<u>STANZIAMENTO</u>		<u>IMPORTO</u>
Residui	L.	921.738.000
Competenza	"	5.000.000.000
Cassa	"	5.621.738.000
O.A.	"	3.404.263.466
Residui finali	"	1.029.684.038

Sullo stanziamento del Capitolo sono imputati il compenso giornaliero di L. 5.000 e l'indennita' di missione ed il rimborso delle spese di vitto ed alloggio per i Presidenti delle Commissioni di esame di licenza media.

## DISEGNI DI LEGGE E RELAZIONI - DOCUMENTI

CAPITOLIO 2081 - SPESE PER IL FUNZIONAMENTO AMMINISTRATIVO E DIDATTICO DELLE SCUOLE MEDIE STATALI, COMPRESSE LE SPESE PER L'ACQUISTO ED IL RINNOVO DEI SUSSIDI DIDATTICI, COMPRESI QUELLI AUDIOVISIVI E LE DOTAZIONI LIBRARIE, NONCHE' DELLE ATTREZZATURE TECNICO-SCIENTIFICHE.

<u>STANZIAMENTO</u>		<u>IMPORTO</u>
Residui	L.	8.612.549.000
Competenza	"	56.000.000.000
Cassa	"	63.112.549.000
O.A.	"	47.300.401.790
Mandati diretti	"	1.394.500
Residui finali	"	10.445.269.600

Per l'esercizio finanziario, oggetto della presente relazione, la Direzione scrivente ha provveduto ad accreditare ai Provveditori agli Studi, in base al piano nazionale di riparto, i fondi necessari alle spese di funzionamento amministrativo-didattico delle classi di scuola media statale funzionanti al 1/1/92.

E' opportuno precisare che lo stanziamento del Capitolo 2081 assicura, non in modo soddisfacente il funzionamento delle scuole medie per cui risulta essere improcrastinabile l'adeguamento dello stanziamento del Capitolo alle effettive necessita' finanziarie delle scuole.

## DISEGNI DI LEGGE E RELAZIONI - DOCUMENTI

- Per l'attività di sperimentazione sono stati accreditati fondi per L. 3.312.100.000.
- Per n. 100 contratti per abbonamenti alle riviste tecniche del settore sono stati impegnati fondi per L. 1.071.120.960.
- Per n. 8 contratti per acquisto materiale bibliografico sono stati impegnati fondi per L. 50.628.513.

CAPITOLO 2131 - PROVVIDENZE A FAVORE DEL PERSONALE IN SERVIZIO, DI QUELLO CESSATO DAL SERVIZIO E DELLE LORO FAMIGLIE

<u>STANZIAMENTO</u>		<u>IMPORTO</u>
Residui	L.	42.000.000
Competenza	"	42.000.000
Cassa	"	54.000.000
Residui finali	"	607.200

Lo stanziamento e' finalizzato all'erogazione dei sussidi al personale docente ed ATA della scuola media statale. La Direzione Generale, a seguito dell'emanazione della Direttiva Economica del Presidente del Consiglio dei Ministri per l'anno 1992 ed alla pubblicazione del D.L. del 13/7/92, afferente alle misure urgenti per la finanza pubblica, che vietavano l'assunzione di impegni di spesa e che bloccavano, tra l'altro, l'erogazione di fondi a carico dei Capitoli iscritti nella categoria V - Trasferimenti - del Bilancio, non ha erogato fondi, per il titolo specifico, in conto competenza. Le operazioni contabili effettuate a carico dello stanziamento del Capitolo, si riferiscono alla gestione del conto resti.

## DIREZIONE GENERALE ISTRUZIONE CLASSICA, SCIENTIFICA E MAGISTRALE

## RUBRICA 7 - ISTITUTI DI ISTRUZ. CLASSICA, SCIENTIFICA E MAGISTRALE

## CAT. II - Spese di personale

Nel corso dell'anno sono stati posti in essere tutti gli adempimenti per assicurare il pagamento, nei tempi previsti delle retribuzioni ed altri assegni fissi al personale direttivo e docente di ruolo degli Istituti di istruzione classica, scientifica e magistrale per i quali non è stata ancora aperta la partita di spesa fissa, e il versamento dei contributi previdenziali ed assistenziali e delle ritenute erariali (capp. 2201, 2202 e 2203).

Per le finalità predette, è stata disposta l'emissione di OO.AA. a favore di circa 1.500 funzionari delegati (Provveditori agli studi e Presidi) per un importo complessivo corrispondente al 25% dello stanziamento di bilancio. La rimanente disponibilità di bilancio è stata utilizzata dalle DD.PP.TT. per il pagamento delle retribuzioni a mezzo di ruoli di spesa fissa.

Anche per l'anno in esame, come per gli anni precedenti, è stata riscontrata una diminuzione del numero del personale retribuito su ordini di accreditamento e un conseguente aumento di quello retribuito a mezzo ruoli di spesa fissa.

Per quanto concerne il pagamento dei compensi e indennità esami (cap. 2204) si è verificata anche per il 1992 l'impossibilità di assicurare il pagamento di quanto dovuto ai commissari d'esame alle scadenze previste. Ciò è dipeso principalmente dall'insufficienza dei fondi disponibili per il cap. 2204. Ulteriori difficoltà sono da addebitare alle procedure vigenti per l'assegnazione dei fondi agli Istituti (assegnazioni di fondi ai Provveditori agli studi e, da questi alle istituzioni scolastiche; limiti di somma previsti per l'emissione di OO.AA.).

Analogha situazione si è verificata, anche se con effetti meno marcati, anche per il pagamento dei compensi e indennità ai coordinatori dei corsi integrativi degli Istituti magistrali (cap. 2209).

Per un'analisi più dettagliata degli aspetti finanziari, si espongono seguito i dati riferiti ai singoli capitoli:

## DISEGNI DI LEGGE E RELAZIONI - DOCUMENTI

CAP: 2201 (Stipendi, ecc) - stanz. £. 1.440.077.000.000=

Per il pagamento delle retribuzioni del personale direttivo e docente di ruolo degli Istituti di istruzione classica, scientifica e magistrale, sono stati emessi a favore dei funzionari delegati ordini di accreditamento per un importo complessivo di £. 341.442.867.000 pari a circa il 25% dello stanziamento. La restante quota è stata utilizzata dalle DD.PP.TT per il pagamento delle retribuzioni a mezzo ruoli di spesa fissa. In c/ resti sono state disposte su tale capitolo assegnazioni per complessive £. 22.585.375.000=.

CAP: 2202 (Contr. previd. assist.) - stanziam. £. 520.025.000.000=.

L'intero stanziamento è stato utilizzato direttamente dal Ministero per il versamento forfettario delle ritenute previdenziali ed assistenziali dovute sulle retribuzioni al personale.

CAP: 2203 (Ritenute erariali) - stanz. £. 372.019.000.000=.

Per il versamento delle ritenute erariali operate sulle retribuzioni del personale direttivo e docente di ruolo retribuito dai funzionari delegati sono stati emessi OO.AA. per complessive £. 92.076.509.000, corrispondente a circa il 25% dello stanziamento. La restante parte dello stanziamento viene utilizzata dalle DD.PP.TT.

CAP: 2204 (Comp indenn. esami) - stanz. £. 61.000.000.000=.

Nell'anno in corso sono stati emessi pagamenti in c/competenza per £. 56.348.154.000 e in c/resti per £. 3.777.086.000. La residua disponibilità in c/competenza è stata impegnata a fine anno.

Tale stanziamento non è stato sufficiente a soddisfare per intero le esigenze segnalate dagli Uffici scolastici provinciali a conclusione delle operazioni d'esame, circostanza, questa che si verifica da molti anni. I maggiori fabbisogni insoddisfatti sono stati accertati in L. 10.000.000.0000.

CAP. 2209 (Comp. coordin.corsi integr.) stanz. L. 450.000.0000=

Anche per questo capitolo è stata verificata a fine anno l'insufficienza dello stanziamento di bilancio.

Le disponibilità di cassa hanno consentito di disporre pagamenti in c/ competenza per £. 325.580.000 e in c/ resti per £.165.810.000.

#### CAT. IV - Acquisto beni e servizi

CAP. 2281 (Funzi. amm.vo didattico) stanz. L. 54.200.000.000=

Le disponibilità di bilancio sono state utilizzate:

- a) Per l'assegnazione agli istituti dell'ordine classico di fondi per il loro funzionamento amministrativo e didattico;
- b) Per la concessione di contributi straordinari per acquisto e rinnovo di attrezzature;

## DISEGNI DI LEGGE E RELAZIONI - DOCUMENTI

c) Per l'attuazione del P.A.I.

d) Per l'acquisto di dotazioni librarie e per abbonamenti a pubblicazioni e riviste.

Nel 1992 sono stati disposti pagamenti in / competenza per £.47.481.923.000 e in c/ resti per £. 17.317.010.000.. La parte dello stanziamento di bilancio di competenza non utilizzata è stata impegnata a fine anno.

CAT. V - Trasferimenti

cap. 2331 (Sussidi al personale) stanziam.L.17.000.0000

Su tale capitolo non sono stati disposti pagamenti in c/ competenza in conseguenza del divieto, previsto per il 1992, di disporre pagamenti sui capitoli della categoria V^ (Trasferimenti). Su tale capitolo sono stati disposti nel 1992 pagamenti in c/resti per £. 7.567.000=.



## RUBRICA 11 - ISTITUTI DI EDUCAZIONE STATALI

### CAT II - Spese di personale

Nel corso dell'anno sono stati posti in essere tutti gli adempimenti per assicurare il pagamento, nei tempi previsti, delle retribuzioni ed altri assegni fissi al personale direttivo, docente ed educativo di ruolo dei Convitti nazionali, degli Educandati femminili statali e dei Convitti per sordomuti per i quali non è stata ancora aperta la partita di spesa fissa, e il versamento dei contributi previdenziali ed assistenziali e delle ritenute erariali (capp.3201, 3202 e 3203).

Per le finalità predette, è stata disposta l'emissione di OO.AA. a favore di funzionari delegati (Provveditori agli studi, Rettori dei Convitti nazionali e Direttrici degli Educandati femminili statali) per un importo complessivo corrispondente al 20% dello stanziamento di bilancio. La rimanente disponibilità è stata utilizzata dalle DD.PP.TT. per il pagamento delle retribuzioni a mezzo di ruoli di spesa fissa.

Anche per l'anno in esame, come per gli anni precedenti, è stata riscontrata una diminuzione del numero del personale retribuito su ordini di accreditamento e un conseguente aumento di quello retribuito a mezzo ruoli di spesa fissa.

Per un'analisi più dettagliata degli aspetti finanziari, si espongono di seguito i dati riferiti ai singoli capitoli:

CAP: 3201 (Stipendi, ecc) - stanziamento £. 26.138.000.000=

Per il pagamento delle retribuzioni del personale direttivo e docente e educativo di ruolo degli Istituti di educazione statali, sono stati emessi a favore dei funzionari delegati ordini di accreditamento per un importo complessivo di £. 5.268.050.000 pari a circa il 20% dello stanziamento. La restante quota è stata utilizzata dalle DD.PP.TT. per il pagamento delle retribuzioni a mezzo ruoli di spesa fissa. In c/ resti sono state disposte su tale capitolo assegnazioni per complessive £.228.518.000=.

## DISEGNI DI LEGGE E RELAZIONI - DOCUMENTI

CAP: 3202 (Contr. previd. ed assist.) - stanz. £. 10.048.000.000=.

L'intero stanziamento è stato utilizzato, come segue:

- a) £ 9.924.444.000 per il versamento forfettario delle ritenute previdenziali ed assistenziali dovute sulle retribuzioni al personale effettuato direttamente dal Ministero;
- b) £. 123.556.000 per l'emissione di OO.AA. a favore dei funzionari delegati per il versamento dei contributi T.B.C. dovuti sulle retribuzioni del personale educativo di ruolo..

CAP: 3203 (Ritenute erariali) - stanziamento £. 6.300.000.000=.

Per il versamento delle ritenute erariali operate sulle retribuzioni del personale direttivo e docente di ruolo retribuito dai funzionari delegati sono stati emessi OO.AA. per complessive £. 1.262.474.000, corrispondente a circa il 20% dello stanziamento. La restante parte dello stanziamento viene utilizzata dalle DD.PP.TT.

#### CAT. VI - Acquisto beni e servizi

-----

CAP. 3231 (Assegnazioni a Istituti di educaz. statali) stanziamento L. 1.500.000.000=

Le disponibilità su tale capitolo sono state utilizzate:

- a) per la concessione di contributi per il funzionamento ordinario dei Convitti per sordomuti gestiti dal Ministero ai sensi dell'art. 1 octies della legge 21.10.78 n. 641;
- b) per la concessione di contributi straordinari agli Istituti di educazione statali.

La dotazione di cassa su tale capitolo ha consentito il pagamento in c/ resti dei contributi concessi nell'anno precedente e impegnati a fine 1991,(£. 1.188.000.000) e pagamenti in c/ competenza per £. 262.000.000=. La rimanente disponibilità di bilancio è stata utilizzata per concedere contributi impegnati a fine anno e pagati nel 1993.

#### CAT. V - Trasferimenti

-----

CAP: 3271 (Sussidi al personale) stanziam. £. 8.000.0000

CAP 3274 ( Sussidi convit. a posto gratuito) satnz. £. 12.000.000

Su tali capitoli non sono stati disposti pagamenti in c/ competenza in conseguenza del divieto, previsto per il 1992, di disporre pagamenti sui capitoli della categoria V^ (Trasferimenti). Sui capp. 3271 e 3274 sono stati emessi nel 1992 pagamenti in c/resti rispettivamente per £. 2.757.000 e per £. 10.273.000=.

CAP.3273 (Posti gratuiti) stanziamento £. 350.000.000

Su tale capitolo sono pagate dalle DD.PP.TT., a mezzo ruolo di spesa fissa, le rette per convittore e semiconvittore a posto gratuito ospitati nei Convitti delle Regioni a statuto speciale.

## DISEGNI DI LEGGE E RELAZIONI - DOCUMENTI

La spesa tende progressivamente a diminuire in quanto la competenza in materia è passata alle Regioni. L'Amministrazione della P.I. si limita attualmente a pagare i residui impegni pluriennali assunti al momento del conferimento dei posti gratuiti.

## DISEGNI DI LEGGE E RELAZIONI - DOCUMENTI

## DIREZIONE GENERALE PER L'ISTRUZIONE TECNICA

## Rubrica 8 - Settore Istruzione Tecnica

Nell'anno 1992 le risorse finanziarie globali messe a disposizione sui capitoli 2400, 2402 e 2480 amministrati dalla Direzione Generale per l'istruzione tecnica sono stati di L. 4.904.369;148.225.

Con tali risorse sono state emesse aperture di credito e mandati in conto competenza per lire 4.712.167.350.000 ed in conto resti per lire 184.369.148.225. Gli impegni di spesa assunti al 31.12.1991 ammontano a lire 7.832.650.000 e gli stessi scaturiscono dalla indisponibilità di cassa alla predetta data.

E' da evidenziare che i fondi stanziati in bilancio sui capitoli 2551 e 2552 - Categoria Trasferimenti - non sono stati utilizzati a seguito delle direttive impartite dalla Presidenza del Consiglio dei Ministri.

A maggior chiarimento si trascrivono qui di seguito i movimenti finanziari di ciascun capitolo di spesa:

	Competenze	Impegni	Resti
Cat.II - Personale in attività di servizio			
Cap.2400	4.500.000.000.000	-	148.457.387.890
Cap.2402	68.018.350.000	1.981.650.000	20.768.432.655
Da riportare	4.568.018.350.000	1.981.650.000	169.225.820.545

## DISEGNI DI LEGGE E RELAZIONI - DOCUMENTI

Riporti	4.568.018.350.000	1.981.650.000	169.225.820.545
Cat.IV - Acquisto beni e servizi			
Cap.2480	144.149.000.000	5.851.000.000	14.985.746.480
Cat.V - Trasferimenti			
Cap.2551	-	-	7.600.000
Cap.2552	-	-	149.981.200
TOTALI	4.712.167.350.000	7.832.650.000	184.369.148.225

Per quanto concerne la gestione finanziaria 1992 degli istituti tecnici, la stessa anche quest'anno è stata caratterizzata dalla mancanza di fondi sufficienti per la integrale copertura delle spese di personale e delle spese di funzionamento, nonostante l'integrazione di L. 253 miliardi concessi in sede di assestamento dello stato di previsione ed utilizzati per il predetto anno, integrazione che non ha consentito la copertura delle maggiori spese sostenute dagli Istituti tecnici.

Infatti, i Provveditori agli studi hanno approvato contributi ministeriali per il finanziamento dei bilanci preventivi 1992 degli istituti tecnici per lire 4.594.764.172.000 a fronte di assegnazioni in conto competenza per lire 4.566.448.433.676, con un saldo a favore degli istituti per spese anticipate per lire 28.315.738.324 rimaste insoddisfatte.

A tale somma occorre aggiungere i maggiori oneri non compresi nei bilanci preventivi pari a circa lire 49 miliardi, oneri dovuti all'aumento delle classi dal 1° settembre 1992 ed alla immissione in ruolo del personale stesso.

La spesa sostenuta per gli esami di maturità tecnica nell'esercizio 1992 è stata di lire 96 miliardi, mentre quella relativa agli esami di stato di abilitazione all'esercizio delle libere professioni di geometra e di perito industriale ha toccato i 3 miliardi di lire.

Poichè lo stanziamento a disposizione sul relativo capitolo di bilan

## DISEGNI DI LEGGE E RELAZIONI - DOCUMENTI

cio è stato di soli 70 miliardi, la differenza di 29 miliardi è stata anticipata (anche per le scuole non statali assegnate) dagli stessi istituti tecnici sede di esame, con iscrizione nelle proprie scritture contabili di residui di corrispondente importo che l'amministrazione scolastica, come avviene da anni, non potrà soddisfare.

Si deve nuovamente segnalare la precaria situazione finanziaria degli istituti tecnici a seguito dell'incidenza deficitaria delle gestioni relative al periodo 1.1.1987 - 31.12.1991 per inadeguate assegnazioni di fondi da parte del Ministero del Tesoro per soddisfare le effettive esigenze di spesa per il pagamento delle retribuzioni al personale direttivo e docente di ruolo in servizio nelle istituzioni scolastiche stesse.

Per la copertura dei maggiori oneri dell'anno 1992 è stata avanzata la richiesta di fondi in sede di assestamento dello stato di previsione della spesa per l'anno 1993, unitamente alle richieste insoddisfatte per gli anni dal 1987 al 1991, riassunte nella nota 18.4.1992 n.2192 inviata alla Ragioneria Centrale.

L'organico di diritto del personale direttivo è stato aggiornato in relazione agli istituti funzionanti (n.1.440); i posti coperti da personale di ruolo sono n. 1.414.

Per quanto concerne l'organico di diritto del personale docente, si precisa che esso risulta composto da n. 121.186 unità, costituito da cattedre standard, posti orari interni, posti interni tra più scuole con titolarità presso istituti tecnici (legge 6 luglio 1970, n.571 e legge 9.8.1978, n.453), dall'organico aggiuntivo di cui alla legge 20 maggio 1982, n.270 e dalle cattedre dei corsi sperimentali ex art.3 lett.C) D.P.R. 419/1974.

La situazione di fatto del personale di ruolo è di n.105.033, quale risulta dalla elaborazione effettuata da questa Direzione Generale delle unità in servizio presso ogni singolo istituto.

In tale consistenza è compreso il personale comandato, collocato fuori ruolo o distaccato, il personale in servizio all'estero ed il personale che usufruisce di esoneri sindacali e tutti quelli in posizione di stato che

---

---

DISEGNI DI LEGGE E RELAZIONI - DOCUMENTI

---

---

comporta la retribuzione a carico dell'istituzione scolastica.

Il costo medio relativo alle retribuzioni del personale per ogni unità in servizio (compresi gli oneri riflessi a carico dello Stato) è rappresentato da circa 63,7 milioni per il personale direttivo e da circa 43,3 milioni per il personale docente (Liv. VII).

Infine, per quanto concerne l'acquisto di beni e servizi (Categoria IV), questa Direzione non ha stipulato alcun contratto, in quanto ai sensi dell'art. 25 del D.P.R. 416/1974, i contributi per le spese di funzionamento amministrativo e didattico sono erogati dai competenti Provveditori agli Studi agli istituti tecnici con ordinativi tratti sui fondi messi a disposizione dal Ministero della Pubblica Istruzione mediante aperture di credito.

## DISEGNI DI LEGGE E RELAZIONI - DOCUMENTI

## ISPETTORATO PER L'ISTRUZIONE ARTISTICA

Cat. II - personale in attività di servizio

CE 2 02 - Personale amministrativo

CE 3 01 - Stipendi, retribuzioni ed altri assegni fissi al personale non docente delle scuole artistiche, al netto di ritenute previdenziali ed assistenziali nonché delle ritenute erariali- capitolo di bilancio dello stato 2594

CE 3 13 - Contributi previdenziali ed assistenziali capitolo di bilancio dello Stato 2595

CE 3 14 - Ritenute erariali - Capitolo di bilancio dello Stato 2596

- Numero dei posti risultanti dalle tabelle organiche al 31.12.92 n. 1869 (n.34 posti in meno rispetto alle tabelle organiche al 31.12.91 pari a n. 1903)
- Posti coperti al 31.12.92 n. 1311 (n. 95 posti in meno rispetto alla situazione dei posti coperti al 31.12.91)



## DISEGNI DI LEGGE E RELAZIONI - DOCUMENTI

- Costo medio pro-capite al netto di ritenute previdenziali ed ass.li nonché delle ritenute erariali f. 21.357.743 - numero unità amministrative 1311, costo globale f. 28.000.000,000
- Costo medio pro-capite per ritenute pre.li ed ed ass.li a carico dipendente e a carico Stato f. 6.863.972 - Costo globale per 1311 unità f. 8.998.667.000.
- Costo medio pro-capite per ritenute erariali f. 3.880.855 - Costo globale per 1311 unità f. 5.087.800.693.

I capitoli di spesa in esame sono risultati sufficienti a coprire il pagamento degli stipendi.

CE 2 05 - Insegnanti scuole secondarie

CE 3 01 - Stipendi, retribuzioni e altri assegni fissi al netto da ritenute prev.li ed ass.li a carico dipendente nonché delle ritenute erariali - Capitolo di bilancio dello Stato 2597.

- Assegnazioni per stipendi, retribuzioni ed altri assegni fissi ecc. al lordo di tutte le ritenute (sia a carico dipendente sia a carico Stato) - Capitolo di bilancio dello Stato 2602.

CE 3 13 - Contributi previdenziali ed assistenziali a carico dipendente e a carico Stato capitolo di bilancio dello Stato 2598 (escluso quindi il personale direttivo e docente degli Istituti d'Arte, per il quale detti contributi sono a carico del capitolo di bilancio dello Stato 2602).

## DISEGNI DI LEGGE E RELAZIONI - DOCUMENTI

- CE 3 14 - Ritenute erariali - Capitolo di bilancio dello Stato 2599 (escluso quindi il personale direttivo e docente degli istituti d'Arte, per il quale dette ritenute sono a carico del capitolo dello Stato 2602).
- Numero dei posti risultanti dalle tabelle organiche al 31.12.92 n. 17931 (n.2355 posti in più rispetto agli stessi dati al 31.12.91).
  - Posti coperti al 31.12.92 n. 16013 (n. 134 posti in meno rispetto ai posti coperti al 31.12.91).
  - Costo medio pro-capite  
Non appare possibile determinarlo in modo attendibile, atteso che gli impegni determinati in f. 580.000.000.000 si riferiscono ai capp.2597 e 2602; il primo comprende gli impegni, al netto da ritenute prev.li ed ass.li, <sup>nonche' erariali</sup> relativi agli stipendi del personale direttivo e docente dei Conservatori di Musica, delle Accademie di BB.AA., dell'Accademia Naz.di Danza, dell'Accademia Naz.le d'Arte Drammatica e dei Licei Artistici; il secondo comprende gli impegni relativi agli stipendi del personale direttivo e docente degli istituti d'Arte al lordo delle ritenute anzidette e comprende anche gli impegni relativi agli esami di maturità d'arte applicata quantificati, per l'A.F. 92, in f. 5.827.807.000; inoltre é da dire che gli impegni dell'anno finanziario 1992 determinati in f. 580.000.000.000, per gli istituti d'arte comprendono solo la parte che si é potuta soddisfare attese le disponibilità di bilancio del cap. 2602.
  - Costo medio pro-capite per ritenute prev.li ed ass.li a carico dipendente e a carico Stato - cap. 2598 f. 9.072.473, costo globale relativo a n. 9369 unità f. 85.000.000.000.

## DISEGNI DI LEGGE E RELAZIONI - DOCUMENTI

- Costo medio pro-capite per ritenute erariali cap.2599  
£. 6.999.919, costo globale relativo a n. 9369 unità  
£. 65.582.247.668.

In proposito, si rappresenta che mentre gli stanziamenti dei capp. 2597, 2598 e 2599 sono stati sufficienti a coprire i costi di personale, lo stanziamento del capitolo 2602 con il quale si dispongono le assegnazioni per il pagamento degli stipendi al personale direttivo e docente degli istituti d'arte nonché per il pagamento delle indennità e compensi per gli esami di maturità d'arte applicata sempre negli ISA, non è stato sufficiente a coprire gli impegni assunti dagli istituti nell'anno finanziario 1992, per cui questo Ispettorato ha dovuto disporre di coprire con le assegnazioni dell'anno fin. 1993 i crediti 1992 degli istituti d'arte.

Poiché quest'ultimo capitolo di spesa è carente dall'A.F. 1989, per i crediti determinatisi a decorrere da detto esercizio fino al 1991 si è disposto che gli istituti procedono alla radiazione degli stessi e nei casi in cui si determinerà un disavanzo di amministrazione sarà cura dello scrivente ufficio chiedere al Ministero del Tesoro i fondi necessari per il relativo ripianamento.

Ripianamento quanto mai necessario al fine di porre termine al ricorso, da parte degli istituti d'arte, alla anticipazione bancaria, operazione certamente non economica attesi gli interessi passivi praticati dagli istituti cassieri.

CE 3 09 - Altre indennità - Cap. 2605

Lo stanziamento definitivo del capitolo di spesa fissato in £. 4.350.000.000 non ha consentito di soddisfare tutti gli impegni assunti dalle istituzioni artistiche nei confronti dei commissari d'esame. Con la competenza 1993 sono stati assegnati fondi per impegni 1992 pari a £. 516.501.900.

CE 2 06 - Insegnanti delle Università e degli Istituti Superiori.

## DISEGNI DI LEGGE E RELAZIONI - DOCUMENTI

CE 3 09 - Altre indennità - Cap. 2610

Lo stanziamento di bilancio è risultato sufficiente a coprire i costi relativi ai compensi, indennità di missione e rimborso spese di viaggio ai coordinatori universitari dei corsi integrativi nei licei artistici.

Cat.IV - Acquisto di beni e servizi.

CE 2 01 - Acquisto di beni durevoli e di consumo.

CE 3 08 - funzionamento scuole e attrezzature scolastiche - Cap.2682.

Lo stanziamento del capitolo di circa 40 miliardi ha consentito solo assegnazioni per il funzionamento ordinario degli Istituti artistici. In particolare per gli Istituti Statali d'arte dette assegnazioni sono state insufficienti a coprire gli impegni di funzionamento ordinario assunti dagli stessi. Ormai da anni, quest'Ufficio non è in grado di finanziare le sperimentazioni autorizzate e gli acquisti volti al rinnovo e/o al completamento delle attrezzature didattiche e dei sussidi didattici.

Uno stanziamento sul capitolo di cui trattasi, di circa lire 80 miliardi consentirebbe una ragionevole gestione dello stesso, atteso che il capitolo finanzia le spese di stretto funzionamento, gli acquisti di attrezzature e sussidi didattici, le locazioni passive (ammontanti a circa 10 miliardi e mezzo) per gli Istituti artistici (Accademie, Conservatori di Musica e Licei artistici) per i quali il Demanio non è in grado di fornire edifici (solo per gli Istituti statali d'arte la fornitura dei locali è demandata agli Enti locali), le sperimentazioni e l'informatizzazione. Si ritiene necessario ribadire che questo Ispettorato dall'A.F. 1990 non finanzia acquisti in c/capitale, sperimentazioni e informatizzazione.

## DISEGNI DI LEGGE E RELAZIONI - DOCUMENTI

CE 2 03 - Acquisto servizi.

CE 3 09 - Altre - Cap. 2683

Lo stanziamento di bilancio è risultato sufficiente a coprire i costi relativi ai contratti di collaborazione nei Conservatori di Musica e nelle Accademie di Belle Arti.

Cat. V - Trasferimenti

CE 3 03 - Provvidenze a favore dei dipendenti statali e delle loro famiglie. Cap. 2751

Nessuno impegno è stato assunto nell'e.f. 1992 con lo stanziamento di bilancio del Capitolo di spesa di cui trattasi pari a f. 6.300.000. Ciò per il disposto dell'art.4 comma 1 del D.L. 11/7/92 n.333, convertito, con modificazioni, nella legge 359 dell'8 agosto 1992.

CE 3 04 - Assistenza gratuita diretta - Cap. 2755

Lo stanziamento dell'a.f. 1992 di f. 10.000.000 non è stato impegnato per i motivi indicati al punto CE 3 03.

CE 3 05 - Contributi ad istituzioni sociali non aventi fini di lucro - Cap. 2757

Le assegnazioni disposte nell'e.f. 1992 sono conseguenti al dettato dell'art.3 della legge 23/7/1991 che fissa in lire 4.000.000.000= la somma da utilizzare per contributi ad Istituti musicali pareggiati in ragione della loro importanza storica e culturale, alla Scuola di musica di Fiesole, nonché alle Accademie di Belle Arti legalmente riconosciute di Genova, Perugia e Ravenna.

CE 3 02 - Enti dell'Amministrazione locale - Cap. 2753

Su tale capitolo è stato assunto solo l'impegno relativo al contributo di f. 10.000.000 assegnato al Museo internazionale delle ceramiche di Faenza e ciò in conseguenza di quanto disposto dalla legge n.97 del 17/2/1968. I restanti trenta

---

**DISEGNI DI LEGGE E RELAZIONI - DOCUMENTI**

---

milioni non sono stati impegnati per il disposto dell'art.4  
comma 1 del D.L. 11/7/1992, n.333, convertito, con modifica-  
zioni nella legge 359 dell'8/8/1992.-

## DISEGNI DI LEGGE E RELAZIONI - DOCUMENTI

## DIREZIONE GENERALE ISTRUZIONE PROFESSIONALE

Nell'anno 1992 le risorse finanziarie complessive messe a disposizione sui capitoli 2401, 2408, 2481 e 2558 amministrati da questa Direzione generale sono state rispettivamente di L. 2.208.120.000.000 per la competenza e di L. 2.371.198.691.000 per la cassa.

Si trascrivono qui' di seguito i movimenti per ciascun capitolo di spesa riguardanti le risorse finanziarie dell'esercizio 1992.

Categoria II - personale in attivita' di servizio

- Cap. 2401 L.	2.078.000.000.000	(competenza)
- Cap. 2401 L.	24.900.000.000	(impegni 1991)
- Cap. 2401 L.	118.274.184.910	(residui)
- Cap. 2408 L.	27.261.681.000	(competenza)
- Cap. 2408 L.	2.738.319.000	(impegni)
- Cap. 2408 L.	5.165.315.435	(residui)

Categoria IV - acquisto beni e servizi

- Cap. 2481 L.	99.996.128.487	(competenza)
- Cap. 2481 L.	53.871.513	(impegni)
- Cap. 2481 L.	7.715.561.750	(residui)

Categoria V - trasferimenti

- Cap. 2558 L.	-----	(competenza)
- Cap. 2558 L.	-----	(impegno)
- Cap. 2558 L.	60.785.000	(residui)

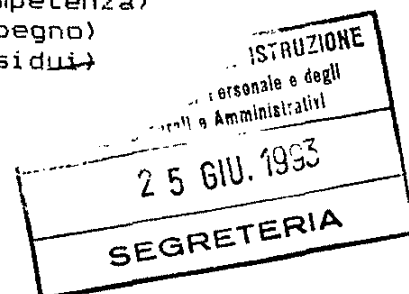

## DISEGNI DI LEGGE E RELAZIONI - DOCUMENTI

Il totale delle aperture di credito ed i mandati emessi sia in c/competenza che in c/residui e' stata di L.2.359.491.152.486.=.Gli impegni assunti al 31.12.91 ammontano a L. 2.792.190.513.800=per i capitoli 2401, 2408 e 2481 e a lire 45.216.750 per il cap. 2558 soppresso nel 1993.=

E' da rilevare che nella gestione finanziaria 1992 degli istituti professionali e' perdurata la piu' volte lamentata carenza di fondi. Infatti, nonostante l'integrazione di L. 178.000.000.000 concessa sul cap. 2401 in sede di assestamento si deve ancora provvedere al saldo del fabbisogno rappresentato dai Provveditori agli Studi i quali hanno approvato bilanci preventivi per un importo superiore al contributo ministeriale concesso.

Tale saldo comprensivo anche dei maggiori oneri non previsti nei bilanci preventivi (aumento I.I.S., immissione in ruolo di personale docente ecc.) ammonta a L. 136.608.000.000.=.

Tale somma e' stata oggetto di apposita richiesta di integrazione in sede di assestamento del bilancio 1993..

A tale riguardo si fa presente, che le eventuali spese afferenti l'esercizio 1992 che non sara' possibile coprire con il provvedimento di assestamento graveranno, inevitabilmente, sulla disponibilita' del corrente esercizio.

Non va, inoltre, dimenticato che tali spese si ripercuotono, rapportate ad anno, sull'esercizio 1993 per cui lo stanziamento del cap. 2401, indipendentemente dall'eventuale integrazione di fondi per l'anno 1992 va adeguato in relazione alle predette esigenze non previste.

La disponibilita' del cap. 2481 non dimensionata alle spese di pertinenza e' stata del tutto insufficiente a coprire le spese effettive di funzionamento in quanto pur in presenza di un tasso d'inflazione superiore al 6% e di un aumento dei costi dei beni e dei servizi non inferiore al 12% lo stanziamento e' rimasto pari a quello concesso nell'esercizio 1991 e cio' ha significato in moneta reale una diminuzione del 14,30%. A tale riguardo si deve necessariamente far presente che il cap. 2481, inserito tra le spese discrezionali e' destinato a sostenere oneri che per la loro tipologia hanno quanto meno il carattere di spese obbligatorie in quanto da un lato attendono essenzialmente ai servizi generali di funzionamento (forza motrice, spese postali e telegrafiche, tassa rimozione rifiuti solidi, premi assicurativi per furto e incendio, ecc.) dall'altro riguardano lo svolgimento delle attivita' istituzionali.

Ne e' conseguito che le istituzioni scolastiche amministrare hanno dovuto provvedere come per il passato alla copertura delle spese di cui trattasi mediante autofinanziamento (contributi degli allievi, interessi attivi, eventuale prelievo dall'avanzo di amministrazione disponibile). A tale riguardo e' opportuno precisare che in molti casi gli esigui avanzi di



## DISEGNI DI LEGGE E RELAZIONI - DOCUMENTI

amministrazione non hanno consentito prelievi in quanto costituiti da residui attivi determinati dall'insufficienza dei finanziamenti assegnati quindi per la maggior parte inesigibili.

Per quanto concerne il capitolo 2408 questa Direzione generale ha avuto a disposizione L. 30.000.000.000 mentre la spesa per il pagamento del trattamento economico e dell'indennita' di trasferta spettante ai componenti le commissioni d'esame e' stata di L. 35.500.000.000. Anche per questo capitolo e' stata presentata la richiesta di variazione in sede di assestamento del bilancio 1993.

Si segnala che per il capitolo 2558, il cui stanziamento (L.120.000.000) e' stato di poco superiore a quello dell'anno 1979 (117.000.000), nel 1992 con direttiva del Presidente del Consiglio dei Ministri, e' stato disposto il blocco della spesa.

AG

## ISPELITORATO PER L'EDUCAZIONE FISICA E SPORTIVA

Rubrica 10 - EDUCAZIONE FISICA

Categ. II - personale in attivita' di servizio

CE 2            05

Cap.3001 - Stipendi, retribuzioni ed altri assegni fissi al personale docente  
CE 3 01      di ruolo al netto delle ritenute previdenziali assistenziali e  
                 erariali.

Per l'anno 1992 sono stati retribuiti n. 31.380 insegnanti di ruolo e n. 168 insegnanti mantenuti in servizio - art. 43 legge 270 - per complessive n. 31.548 unita' a fronte di un numero di posti risultanti dalle tabelle organiche di n. 27.197.

L'impegno complessivo di spesa e' stato pari a lire  
835.000.000.000= con un costo medio pro-capite di lire  
26.467.604=.

---

DISEGNI DI LEGGE E RELAZIONI - DOCUMENTI

---

Rubrica 10 - Educazione Fisica

CE 3        13

Cap. 3002 - Contributi previdenziali ed assistenziali sugli stipendi, retribuzioni ed altri assegni fissi al personale, compresi quelli a carico del personale stesso.

Per l'anno 1992 sono stati presi impegni per il versamento dei contributi previdenziali ed assistenziali sugli stipendi, retribuzioni ore eccedenti ed altri assegni fissi spettanti agli insegnanti di educazione fisica, per un totale di L. 279.925.538.000=.

---

DISEGNI DI LEGGE E RELAZIONI - DOCUMENTI

---

Rubrica 10 - Educazione Fisica

CE 3      14

Cap. 3003 -- Ritenute erariali sugli stipendi, retribuzioni ed altri assegni fissi al personale, ivi comprese quelle relative al conguaglio fiscale.

Per l'anno 1992 sono stati presi impegni per il versamento delle ritenute erariali gravanti sugli stipendi, retribuzioni ore eccedenti ed altri assegni fissi degli insegnanti di educazione fisica, per un totale di Lire 197.668.685.291=.

## DISEGNI DI LEGGE E RELAZIONI - DOCUMENTI

RUBRICA 10 - Educazione Fisica

Cat. IV - acquisto beni e servizi

CE 3 02

Cap. 3051 - Spese per pubblicazioni, stampati, schede e varie d'ufficio stan-  
ziamento L. 25.000.000= ( Venticinquemilioni ) - anno finanzia-  
rio 1992.

Per l'anno 1992 sono stati sottoscritti n. 675 abbonamenti alla rivista "Didattica del movimento" destinati a n. 211 Distretti Scolastici, 97 Uf-  
fici coordinatori educazione fisica, n. 163 Istituti di Istruzione Secondaria di II  
grado che attuano la sperimentazione, n. 185 Istituti di Istruzione Secondaria  
di I Grado che attuano la sperimentazione e n. 19 I.R.R.S.A.E., con un impe-  
gno complessivo di L. 24.787.350=

L'esiguità dello stanziamento in bilancio non ha permesso di at-  
tuare un piu' organico piano di sottoscrizione di abbonamenti.

A tale proposito si evidenzia<sup>che</sup> per il perdurare della situazione di  
inadeguatezza di fondi fa sì che la diffusione di riviste e studi sull'educazione  
fisica e sportiva sia sempre troppo contenuta e non permetta di raggiungere in  
modo piu' capillare gli operatori scolastici per i quali molto spesso questo e'  
l'unico strumento di aggiornamento sulla disciplina.

In conto resti 1991 sono state liquidate L. 24.990.000 relative  
agli abbonamenti dell'anno 1991 alla stessa rivista.

## DISEGNI DI LEGGE E RELAZIONI - DOCUMENTI

## RUBRICA 10 = EDUCAZIONE FISICA

Cat. IV - acquisto di beni e servizi

## Funzionamento scuole e attrezzature scolastiche.

A.F. 1992 - cap. 3052 - spese per il funzionamento e l'adattamento di palestre ecc.

Lo stanziamento in bilancio ammontante a lire 2.200.000.000 è stato impegnato come segue:

1. lire 766.500.000 in favore delle istituzioni scolastiche a titolo di integrazione nella spesa per la partecipazione degli alunni alle fasi comunali, distrettuali dei Giochi della Gioventù e dei Campionati Studenteschi 1991 interamente erogati nel corso dello stesso anno finanziario.
2. lire 941.000.000 in favore dei Provveditorati agli studi, sulla base dei programmi di massima formulati e dei criteri di cui all'art. 25 del D.P.R. 416/74 per l'effettuazione dell'attività sportiva, promozionale e formativa a livello interscolastico provinciale.
3. lire 131.705.255 per manifestazioni sportive scolastiche di carattere internazionale (Corsa Campestre -Portogallo- Giochi Europei - Francia).
4. 198.000.000 per il funzionamento e l'organizzazione di campeggi e attività estive per studenti da parte di alcuni Provveditorati agli studi che, come per il passato, hanno svolto questa attività con risultati estremamente positivi; (detti fondi sono stati interamente erogati nel corso dell'anno finanziario 1992).
5. 162.794.000 somma impegnata (D.M. 25.01.1993) per attività sportiva scolastica.

Per la ripartizione delle assegnazioni di cui ai punti 1; 2; 3; 4; 5 sono stati adottati i seguenti criteri: 90% dello stanziamento sulla base della popolazione scolastica 10% sulla base dell'attività programmata per l'anno scolastico 1991/92; nonché della produttività dimostrata nella esecuzione dei programmi dell'anno precedente.

## DISEGNI DI LEGGE E RELAZIONI - DOCUMENTI

dente.

Valgono per questo capitolo le considerazioni svolte in sede di richiesta di variazione in aumento dello stanziamento relativo; a fronte di una crescente domanda di attività motoria e sportiva da parte dei giovani scolarizzati non vi è stato e non vi è un correlativo adeguamento delle disponibilità finanziarie.

Questo ha determinato situazioni di disagio e una esigenza di reperibilità di fondi da altre fonti, in particolare dal Comitato Olimpico Nazionale Italiano, che naturalmente non può restare senza conseguenze, sul piano dei contenuti delle attività svolte, sia su quello dell'autonomia delle iniziative scolastiche.

---

---

DISEGNI DI LEGGE E RELAZIONI - DOCUMENTI

---

---

Rubrica 10 - Educazione Fisica

Cat V - Trasferimenti

CE.3 03

A.F. 1992 - Cap. 3101 - Provvidenze a favore del personale in servizio, di quello cessato dal servizio e delle loro famiglie.

Lo stanziamento in bilancio per il 1992 pari a L. 7.000.000= e' stato azzerato a seguito dell'entrata in vigore del D.L. 11.7.1992, n. 333 concernente " Misure urgenti per il risanamento della finanza pubblica".

Pertanto in corso d'anno 1992 sono stati disposti solo pagamenti in c/resti per un totale di L. 5.999.200= ( al netto del bollo ) e riferiti a interventi assistenziali destinati agli insegnanti di educazione fisica in attivita' di servizio ed in quiescenza gia' concessi nell'A.F. 1991.



## DISEGNI DI LEGGE E RELAZIONI - DOCUMENTI

RUBRICA 10 - EDUCAZIONE FISICA

Categ. V - Trasferimenti

C E 2 05

A.F. 1992 - Cap.3103 - Sussidi e contributi per il funzionamento e, limitatamente alle Regioni a statuto speciale, la manutenzione di palestre e impianti ginnico-sportivi-scolastici.

Stanziamiento in bilancio per il 1992 £. 210.000.000=

-Pagamenti disposti in c/competenza nel corso del 1992 ..... £. 118.881.000=

-Pagamenti disposti in c/resti nel corso del 1992 ..... £. 15.000.000=

-Per ogni campo sportivo scolastico è stata assegnata una somma variante da 5 a 7 milioni.

-E' stato possibile disporre il pagamento dei contributi per n.26 campi sportivi scolastici.

-La somma residua - pari a £.76.119.000 - è stata resa non impegnabile a seguito dell'entrata in vigore del D.L. 11/7/1992, n.333. Ciò ha comportato la mancata approvazione di convenzioni scadute e già rinnovate con le quali questo Ispettorato aveva preso precisi impegni finanziari con le parti contraenti.

-Al fine di rispettare i patti già sottoscritti, questo ufficio aveva chiesto la deroga alle disposizioni emanate con il Decreto legge sopra citato ma tale richiesta non ha trovato accoglimento dall'Ufficio Bilancio della Ragioneria Centrale presso questo Ministero.

## DISEGNI DI LEGGE E RELAZIONI - DOCUMENTI

## TITOLO II (Spese in conto capitale)

## RUBRICA 10 - EDUCAZIONE FISICA

## Cat. XII - trasferimenti

CAPITOLO 8251 - Sussidi e contributi per la sistemazione, l'adattamento e il completamento di palestre ed impianti ginnico-sportivi scolastici nelle regioni a statuto speciale.

- Gestione dei fondi per il 1992

Stanziamento del capitolo: L. =====

Nel corso dell'anno 1992 sono stati effettuati pagamenti in conto resti per un ammontare di L. 1.317.300.000. Sono state, altresì, impegnate in c/competenza somme per L. 529.700.000, previa reiscrizione in bilancio dei relativi fondi da parte del Ministero del Tesoro. Di dette somme reiscritte sono state pagate in corso d'esercizio L. 161.500.000 e trasportate al nuovo anno finanziario le restanti L. 368.200.000.

- Residui:

I residui al 31.12.1992 ammontano a L. 3.323.200.000.

Il problema dei residui passivi è strettamente legato ai tempi tecnici necessari a realizzare lavori impegnativi e che, comunque, obbligano l'Ente locale a seguire un iter procedurale normalmente non risolvibile in tempi brevi. Le varie fasi necessarie per la realizzazione dell'opera (approvazione del progetto esecutivo, invito delle ditte alla gara, affidamento dei lavori, contratto di appalto, esecuzione materiale dei lavori, collaudo) già da sole comporterebbero dei tempi intorno ai 12 - 18 mesi.

Accade quasi di regola, poi, che l'Ente locale, impossibilitato a coprire l'intero onere differenziale di spesa, sia costretto a ricorrere ad altre fonti di finanziamento con conse-

## DISEGNI DI LEGGE E RELAZIONI - DOCUMENTI

guenti ulteriori ritardi.

La situazione dei residui al 31.12.92 è la seguente:

Per il 1987	£	90.000.000
Per il 1988	£.	1.280.000.000
Per il 1989	£.	=====
Per il 1990	£.	1.585.000.000
Per il 1991	£.	=====
TOTALE	£.	3.323.200.000

\* - Problemi relativi agli interventi:

1) lentezza delle procedure dell'intero iter burocratico sia con riguardo all'Amministrazione centrale che agli Enti locali. E' superfluo tornare su un argomento ben noto, legato in specie al sistema in atto dei controlli multipli;

2) contesto di obiettive difficoltà nel quale si trovano ad operare gli enti locali. A tal proposito, sono dati ricorrenti e conosciuti la scarsità di aree idonee, specialmente nei grossi centri, nonché il cronico deficit dei bilanci degli Enti locali.

## DISEGNI DI LEGGE E RELAZIONI - DOCUMENTI

## DIREZIONE GENERALE PER L'ISTRUZIONE MEDIA NON STATALE

Si premette che i capitoli amministrati da questo Ufficio sono raggruppati nella rubrica 13 delle spese di parte corrente del bilancio di previsione del Ministero della P.I. e che l'anno finanziario 1992 essi sono stati iscritti nel relativo stato di previsione per un totale finale complessivo di £ 1.179,0 milioni.

-Cap. 3602 - (2.2.9 - 6.2.1) - Indennità e compensi ai rappresentanti del Ministero preposti agli esami di abilitazione presso le scuole magistrali autorizzate al rilascio del titolo legale di abilitazione all'insegnamento nelle scuole materne.

-Stanziamiento £ 350,0 milioni -

La funzione del Presidente per gli esami di abilitazione presso le scuole magistrali convenzionate è affidata, a norma dell'art. 144 del R.D. 26.4.1928, n.1297, ad un rappresentante ministeriale nominato dal Provveditore agli Studi al quale sono accreditati i fondi per la liquidazione dei compensi e delle eventuali indennità di missione spettanti, rispettivamente, ai sensi del D.L. 21.6.80, n.267, convertito con modificazioni, nella legge 23.7.80, n.383 e dall'art.5 del D.P.R. 23.8.88, 395.

Nell'anno scolastico 1991/92 sono stati nominati n.102 rappresentanti ministeriali che hanno operato nella sessione estiva ed autunnale di esame presso le scuole magistrali convenzionate, consentendo, in tal modo, il puntuale e regolare svolgimento degli esami finali stessi.

## DISEGNI DI LEGGE E RELAZIONI - DOCUMENTI

Al fine di contenere al massimo le spese sul capitolo in esame è stata prospettata ai Provveditori agli Studi, con la circolare ministeriale sul trattamento economico dovuto ai componenti le commissioni di esame n. 154 del 13 maggio 1992, la necessità che gli incarichi di presidenza venissero affidati a personale direttivo o docente, idoneo all'assunzione dell'incarico di presidente, titolare nella medesima sede della scuola magistrale interessata allo svolgimento degli esami di abilitazione.

L'impegno complessivo assunto, per l'anno finanziario 1992, sul cap. 3602, è stato di £ 287.752.600 con una conseguente economia rispetto allo stanziamento di bilancio di £ 62.247.400=

L'eliminazione dei residui esistenti alla chiusura dell'es.finanziario 1991 ha riguardato la emissione di ordini di accreditamento riferentisi a spese impegnate e non disposte (Mod.62 C.G.) e a spese disposte e non pagate (Mod.32 bis C.G.).

I residui risultanti alla chiusura dell'esercizio finanziario 1992, contabilizzati in £ 104.380.885, sono da imputarsi allo stesso tipo di spese precedentemente elencate ed a richieste di accreditamento di fondi da parte dei Provveditori agli Studi pervenute in ritardo ammontanti a £ 10.297.460 -Cap. 3631 -( 4.9.3. - 6.2.1.)- Spese per l'esercizio delle funzioni amministrative relative all'Istruzione media non statale. - Stanziamento £ 4 milioni - Nell'esercizio finanziario 1992 è stata impegnata la somma di £ 872.137 sul predetto capitolo di bilancio.

La gestione dei residui nell'anno finanziario 1992, ha riguardato varie forniture di pubblicazioni per le quali non si era completata la documentazione di spesa entro il 31 dicembre 1991.

- Cap. 3671 - (5.1.5-6.1.4)-Contributi per il funzionamento delle scuole magistrali dipendenti da Enti morali - Stanziamento £ 800,0 milioni. Le scuole magistrali non statali, analogamente alle corrispondenti scuole statali, hanno il compito di formare il personale preposto all'insegnamento nelle scuole del grado preparatorio al quale rilasciano, al termine del regolare corso di studi, il titolo legale di abilitazione.

## DISEGNI DI LEGGE E RELAZIONI - DOCUMENTI

Per il funzionamento dei corsi di studio che si svolgono presso le scuole magistrali non statali, l'art.137 del R.D. 26.4.1928, n.1297 dispone che, con la stipula della convenzione con l'ente gestore relativa al riconoscimento della scuola o, successivamente, con la modifica della convenzione stessa, possa essere concesso un contributo ministeriale pluriennale che viene erogato annualmente a seguito di parere favorevole espresso dal Provveditore agli Studi dal quale la scuola dipende.

La somma effettivamente impegnata per il Capitolo in discorso è stata per l'es.finanziario 1992 di £ 625.155.928 con un'economia di £ 174.844.072 sullo stanziamento iscritto in bilancio.

I residui risultanti alla chiusura dell'esercizio finanziario 1991 ed eliminati nell'esercizio successivo erano da attribuirsi a convenzioni non registrate in tempo utile dalla Corte dei Conti, a documentazione della spesa incompleta e a titoli trasportati.

Agli stessi motivi precedentemente indicati sono da imputarsi i residui formati alla chiusura dell'anno finanziario 1992.

-Cap. 3672 - (5.1.5.-6.1.3) - sussidi e contributi a scuole medie non statali - stanziamento £ 25,0 milioni -

I fondi stanziati nel suddetto capitolo vengono erogati a seguito di motivata domanda presentata a questa Direzione Generale delle Scuole medie non statali e del parere espresso dal Provveditore agli Studi competente circa la necessità di concedere il sussidio richiesto.

Nell'esercizio finanziario 1992 lo stanziamento di £ 25,0 milioni non è stato utilizzato per il divieto ad assumere impegni sul predetto capitolo di spesa imposto dall'art.4 comma 1 del decreto legge n.333 dell'11.7.92 convertito nella legge n.359 dell'8/8/92.

## DISEGNI DI LEGGE E RELAZIONI - DOCUMENTI

## DIREZIONE GENERALE SCAMBI CULTURALI

## CAPITOLO 5202 (Categoria II )

Indennità e rimborso spese di trasporto per missioni all'estero.

Sono stati assunti impegni per complessive L. 1.383.724.460= a seguito dello svolgimento di 357 missioni, per un costo medio lordo procapite di Lire==== 3.876.000 , n. 231 missioni sono state liquidate in corso di esercizio, n. 102 in conto resti 1992 nell'anno finanziario 1993, *n. 24 impegnate e non liquidate*

## CAPITOLO 5203( categoria II )

Posti di assistenti di lingue straniere istituiti nelle scuole italiane in esecuzione di accordi culturali e di scambi sul piano bilaterale.

Sono stati assunti impegni per L. 1.768.000.000= per far fronte alla corresponsione di una retribuzione di L. 860.000= mensile per n. 240 assistenti per il periodo 1/1 - 31/5/1992 e per il periodo 18/10 - 31/12/1992, oltre le ritenute assistenziali e lo Stage.

## CAPITOLO 5231 ( Categoria IV )

Spese per la preparazione e l'organizzazione di attività e manifestazioni di contenuto pedagogico-educativo di carattere internazionale ovvero derivanti dall'adesione dell'Italia ad organismi internazionali e dalla attuazione di accordi culturali bilaterali e per le connesse esigenze di rappresentanza. Spese per libri, pubblicazioni, materiale audio-visivo da trasmettere agli Istituti Italiani di Cultura all'estero e a studiosi ed Enti Culturali Scolastici Italiani e stranieri, nonché per l'acquisto di pubblicazioni specialistiche per la Direzione Generale e per la attività di borse di studio in favore di operatori stranieri di paesi in via di sviluppo.

Assunti impegni per L. 596.180.000=

Sono stati assicurati i seguenti servizi:

- 1) n. 5 contratti a trattativa privata per complessive L. 136.666.000= per l'organizzazione di attività e manifestazioni di contenuto pedagogico-educativo;
- 2) n. 8 contratti in economia per complessive L. 36.912.000= per l'organizzazione di attività e manifestazioni di contenuto pedagogico-educativo;
- 3) n. 26 contratti a trattativa privata per l'acquisto di libri, pubblicazioni e per l'abbonamento a riviste inviati a Istituti Italiani di cultura all'estero per complessive L. 231.844.000=
- 4) emissione di n. 6 ordini di accreditamento a favore di Provveditori agli Studi e Sovrintendenti Scolastici per complessive L. 111.758.000=

## DISEGNI DI LEGGE E RELAZIONI - DOCUMENTI

- 5) emissione di n. 2 O.A. al Cassiere del Ministero per spese di rappresentanza e per l'acquisto di pubblicazioni specialistiche per la Direzione Generale per complessive L. 25.000.000=
- 6) Borse di studio a favore di operatori italiani, negli U.S.A. per complessive lire 54.000.000=.

## CAPITOLO 5271 ( Categoria V )

Contributi per la partecipazione a programmi di documentazione di informazione e di ricerca su base internazionale e a studi comparati sugli ordinamenti scolastici internazionali nonché per programmi culturali e pedagogici di studiosi stranieri.

Assunti impegni per L. 189.862.880.

Erogati n. 42 contributi di cui soltanto 15 contributi liquidati in corso d'anno 1992.

## CAPITOLO 5272 ( Categoria V )

Contributo a favore della Sezione Italiana della A.E.D.E. ( Association Europeenne des Enseignants)

Assunti Impegni per L. 10.000.000=

Contributo erogato L. 9.999.200=

## CAPITOLO 5273 ( Categoria V )

Assegnazione annua a favore della Scuola Europea di Ispra-Varese

Assunti Impegni per L. 50.000.000=

Assegnazione erogata L. 49.999.200=.

## CAPITOLO 5274 ( Categoria V )

Interventi per la promozione di iniziative di cooperazione educativa scientifica e culturale sul piano internazionale per l'attuazione di scambi, di ricerca e di studi anche in collaborazione con istituti e Enti specializzati, in esecuzione di direttive del parlamento Europeo, e di impegni connessi ai programmi del Consiglio d'Europa e della Comunità Europea dell'O.C.S.E, dell'Unesco e di altre Organizzazioni internazionali.

Assunti Impegni per L. 264.232.280=;

Stipulate 5 convenzioni

Poiché il tempo di esecuzione delle suddette convenzioni è di circa 12 mesi, la fase relativa al pagamento è spostata nell'esercizio successivo, nessun contratto è stato liquidato nel corso dell'esercizio 1992.



---

DISEGNI DI LEGGE E RELAZIONI - DOCUMENTI

---

**TABELLA**



## DISEGNI DI LEGGE E RELAZIONI - DOCUMENTI

ANALISI ECONOMICA DEL CONSUNTIVO SPESA 1992 PER SERVIZI PROGRAMMI E PROGETTI					04/11/93
MINISTERO DELLA PUBBLICA ISTRUZIONE					RESIDUI FINALI
	IMPEGNI	PAGAMENTI COMPETENZA	PAGAMENTI RESIDUI		
<b>RUBRICA 1 - SERVIZI GENERALI</b>					
SEZIONE VI - ISTRUZIONE E CULTURA					
CF2 01 - SPESE PER L'INSEGNAMENTO					
CF3 09 - SPESE COMUNI					
CATEGORIA II - PERSONALE IN ATTIVITA' DI SERVIZIO					
CE2 02 - PERSONALE AMMINISTRATIVO (IMPIEGATI, TECNICI E OPERAI)					
CE3 01 - STIPENDI, RETRIBUZIONI E ALTRI ASSEGNI FISSI	2.880.529.000.000	2.791.799.573.319	223.967.248.213		88.872.247.426
CE3 04 - COMPENSI PER LAVORO STRAORDINARIO	72.862.052.000	208.531.000	64.703.504.589		81.216.461.916
CE3 09 - ALTRE INDENNITA'	34.592.873.470	21.925.631.107	20.528.817.887		19.689.194.984
CE3 15 - CONTRIBUTI PREVIDENZIALI ED ASSISTENZIALI	955.146.485.000	824.096.920.745	90.034.378.790		131.682.631.255
CE3 14 - RITENUTE ERARIALI	524.039.810.188	508.852.764.593	6.928.515.615		22.593.045.525
TOTALE CE2	4.467.150.220.658	4.146.883.420.764	406.162.465.094		344.053.581.106
<b>CE2 05 - INSEGNANTI SCUOLE SECONDARIE</b>					
CE3 01 - STIPENDI, RETRIBUZIONI E ALTRI ASSEGNI FISSI	3.135.640.923.054	2.749.587.973.293	709.291.602.315		487.141.901.937
CE3 09 - ALTRE INDENNITA'	308.850.000.000	83.778.918.562	194.079.912.501		343.724.424.180
CE3 13 - CONTRIBUTI PREVIDENZIALI ED ASSISTENZIALI	904.385.000.000	892.586.847.385	26.754.714.785		11.959.823.615
CE3 14 - RITENUTE ERARIALI	392.775.000.000	359.121.931.590	3.028.938.930		35.258.274.390
TOTALE CE2	4.741.650.923.054	4.085.075.670.830	933.155.168.531		878.084.424.122
TOTALE CATEGORIA	9.208.801.143.712	8.231.959.091.594	1.339.317.633.625		1.222.138.005.228
<b>CATEGORIA IV - ACQUISTO DI BENI E SERVIZI</b>					
CE2 01 - ACQUISTO DI BENI DUREVOLI E DI CONSUMO					

## DISEGNI DI LEGGE E RELAZIONI - DOCUMENTI

ANALISI ECONOMICA DEL CONSUNTIVO SPESA 1992 PER SERVIZI PROGRAMMI E PROGETTI		04/11/93		
MINISTERO DELLA PUBBLICA ISTRUZIONE	IMPEGNI	PAGAMENTI COMPETENZA	PAGAMENTI RESIDUI	RESIDUI FINALI
CE3 01 - PUBBLICAZIONI, BIBLIOTECHE E MATERIALE BIBLIOGRAFICO	94.500.000	51.356.110	80.000.000	43.143.890
CE3 08 - FUNZIONAMENTO SCUOLE E ATTREZZATURE SCOLASTICHE	12.000.000.000	0	0	12.000.000.000
TOTALE CE2	12.094.500.000	51.356.110	80.000.000	12.043.143.890
CE2 03 - ACQUISTO SERVIZI				
CE3 02 - COMMISSIONI, COMITATI, CONSIGLI	2.000.000.000	0	0	2.000.000.000
CE3 06 - SPESE PER CURE, RICOVERI, PROTESI	23.406.004.685	23.406.004.685	0	0
TOTALE CE2	25.406.004.685	23.406.004.685	0	2.000.000.000
CE2 09 - ALTRE SPESE PER BENI E SERVIZI	4.538.000.000	0	0	4.538.000.000
CE3 05 - RELAZIONI PUBBLICHE, CORSI, INFORMAZIONI E PROPAGANDA	3.000.611.531	1.803.939.685	1.294.825.485	1.462.912.846
CE3 06 - SPESE PER CONCORSI, ESAMI, ECC.	7.538.611.531	1.803.939.685	1.294.825.485	6.000.912.846
TOTALE CE2	45.039.116.216	25.261.300.480	1.574.825.485	20.044.056.736
TOTALE CATEGORIA	9.253.840.259.928	8.257.220.392.074	1.340.692.459.110	1.242.182.061.964
TOTALE CF3	9.253.840.259.928	8.257.220.392.074	1.340.692.459.110	1.242.182.061.964
CF2 02 - ALTRE SPESE PER L'ISTRUZIONE				
CF3 01 - SPESE COMUNI				
CATEGORIA II - PERSONALE IN ATTIVITA' DI SERVIZIO				
CE2 01 - MINISTRI E SOTTOSEGRETARI DI STATO	203.413.510	203.413.510	0	0
CE3 01 - STIPENDI, RETRIBUZIONI E ALTRI ASSEGNI FISSI	14.157.170	14.098.660	153.435	813.650
CE3 02 - INDENNITA' DI MISSIONE E RIMBORSO SPESE DI VIAGGIO ALL'INTERNO				

## DISEGNI DI LEGGE E RELAZIONI - DOCUMENTI

ANALISI ECONOMICA DEL CONSUNTIVO SPESA 1992 PER SERVIZI PROGRAMMI E PROGETTI		04/11/93		
MINISTERO DELLA PUBBLICA ISTRUZIONE	IMPEGNI	PAGAMENTI COMPETENZA	PAGAMENTI RESIDUI	RESIDUI FINALI
CE3 13 - CONTRIBUTI PREVIDENZIALI ED ASSISTENZIALI	23.000.000	23.000.000	0	0
CE3 14 - RITENUTE ERARIALI	81.595.136	81.595.136	0	0
TOTALE CE2	322.165.816	322.107.306	153.435	813.650
CE2 02 - PERSONALE AMMINISTRATIVO (IMPIEGATI, TECNICI E OPERAI)				
CE3 01 - STIPENDI, RETRIBUZIONI E ALTRI ASSEGNI FISSI	273.722.234.627	263.024.342.982	2.880.028.255	12.697.891.645
CE3 02 - INDENNITA' DI MISSIONE E RIMBORSO SPESE DI VIAGGIO ALL'INTERNO	19.785.756.695	6.905.642.740	4.511.703.065	19.646.518.470
CE3 03 - INDENNITA' DI TRASFERIMENTO E RIMBORSO SPESE DI VIAGGIO	711.630.328	428.877.153	482.246.416	473.676.761
CE3 04 - COMPENSI PER LAVORO STRAORDINARIO	9.333.200.164	6.958.341.333	1.891.199.659	4.931.555.157
CE3 07 - COMPENSI PER LAVORO STRAORDINARIO AL PERSONALE DI CUI ALL'ART. 19 DELLA LEGGE N.734 DEL 1973	996.000.000	735.548.447	247.580.315	260.451.553
CE3 08 - ASSEGNI AGLI ADDETTI AI GABINETTI E ALLE SEGRETERIE PARTICOLARI	97.812.375	97.812.375	0	0
CE3 09 - ALTRE INDENNITA'	163.688.557	132.981.416	14.638.115	60.371.241
CE3 11 - INTERVENTI INCENTIVANTI LA PRODUTTIVITA'	4.515.216.311	3.343.343.848	729.451.426	1.703.601.123
CE3 12 - FONDO MIGLIORAMENTO EFFICIENZA SERVIZI	19.581.759.000	10.875.431.479	5.432.166.548	10.576.005.982
CE3 13 - CONTRIBUTI PREVIDENZIALI ED ASSISTENZIALI	90.985.057.810	90.985.980.810	3.658.415	1.077.000
CE3 14 - RITENUTE ERARIALI	61.905.811.354	61.903.069.039	0	2.742.315
TOTALE CE2	481.798.167.221	445.389.371.622	16.192.672.214	50.353.891.247
TOTALE CATEGORIA	482.120.333.037	445.711.478.928	16.192.825.649	50.354.704.897

## DISEGNI DI LEGGE E RELAZIONI - DOCUMENTI

ANALISI ECONOMICA DEL CONSUNTIVO SPESA 1992 PER SERVIZI PROGRAMMI E PROGETTI		04/11/93		
MINISTERO DELLA PUBBLICA ISTRUZIONE	IMPEGNI	PAGAMENTI COMPETENZA	PAGAMENTI RESIDUI	RESIDUI FINALI
CATEGORIA III - PERSONALE IN QUIESCENZA CE2 03 - INDENNITA' UNA TANTUM, ECC.				
CE3 00 -	19.377.793.813	16.876.107.676	2.999.272.694	3.150.408.764
TOTALE CE2	19.377.793.813	16.876.107.676	2.999.272.694	3.150.408.764
TOTALE CATEGORIA	19.377.793.813	16.876.107.676	2.999.272.694	3.150.408.764
CATEGORIA IV - ACQUISTO DI BENI E SERVIZI CE2 01 - ACQUISTO DI BENI DUREVOLI E DI CONSUMO				
CE3 01 - PUBBLICAZIONI, BIBLIOTECHE E MATERIALE BIBLIOGRAFICO	81.923.355	31.942.075	29.270.625	67.696.125
CE3 02 - CANCELLERIA, CARTA, STAMPATI, MACCHINE PER UFFICI E MOBILI	21.999.998.000	17.890.678.537	4.466.478.725	6.749.994.100
CE3 03 - MEZZI DI TRASPORTO E ACCESSORI	599.371.061	303.302.526	193.264.965	309.375.645
CE3 09 - ALTRE	40.000	40.000	13.955.200	0
TOTALE CE2	22.681.332.416	18.225.963.138	4.702.969.515	7.127.065.870
CE2 02 - SPESE PER LOCALI ED OPERE IMMOBILIARI				
CE3 01 - FITTO	10.515.057.815	4.833.434.810	1.401.794.155	9.328.825.795
CE3 02 - MANUTENZIONE, RIPARAZIONE, ADATTAMENTO, RISCALDAMENTO	242.680.000	199.185.420	20.993.980	43.294.580
TOTALE CE2	10.757.537.815	5.032.620.230	1.422.788.135	9.372.120.375
CE2 03 - ACQUISTO SERVIZI				
CE3 01 - POSTALI, TELEGRAFICHE, TELEFONICHE	7.189.009.901	5.179.763.950	1.804.320.012	2.548.594.411
CE3 02 - COMMISSIONI, COMITATI, CONSIGLI	3.884.736.771	966.409.492	650.288.278	5.168.529.166
CE3 04 - COMPENSI PER INCARICHI SPECIALI	2.000.000	1.620.000	535.955	509.045

## DISEGNI DI LEGGE E RELAZIONI - DOCUMENTI

ANALISI ECONOMICA DEL CONSUNTIVO SPESA 1992 PER SERVIZI PROGRAMMI E PROGETTI		04/11/93		
MINISTERO DELLA PUBBLICA ISTRUZIONE		RESIDUI FINALI		
	IMPEGNI	PAGAMENTI COMPETENZA	PAGAMENTI RESIDUI	
CE3 05 - SPESE PER ACCERTAMENTI SANITARI	229.863.695	98.693.930	36.260.575	225.407.165
CE3 06 - SPESE PER CURE, RICOVERI, PROTESI	73.364.200	32.939.930	18.789.220	49.198.570
CE3 08 - STUDI, INDAGINI, RILEVAZIONI E STATISTICHE	1.846.240.803	45.999.000	3.158.915.165	2.949.559.798
TOTALE CE2	13.225.215.370	6.325.426.302	5.669.109.205	10.941.798.175
CE2 04 - SERVIZI MECCANOGRAFICI ED ELETTRONICI				
CE3 00 -	161.511.566.847	118.580.776.735	58.070.067.455	75.431.757.411
TOTALE CE2	161.511.566.847	118.580.776.735	58.070.067.455	75.431.757.411
CE2 09 - ALTRE SPESE PER BENI E SERVIZI				
CE3 01 - SPESE DI RAPPRESENTANZA	14.383.000	14.383.000	0	0
CE3 02 - SPESE CASUALI	3.057.665	3.057.665	0	0
CE3 03 - SPESE PER UFFICI E SERVIZI PARTICOLARI	6.741.885.000	5.208.160.820	423.157.685	5.103.134.245
CE3 05 - RELAZIONI PUBBLICHE, CORSI, INFORMAZIONI E PROPAGANDA	127.337.009.557	10.346.845.469	70.889.198.548	212.296.614.160
CE3 08 - SPESE DI COPIA, STAMPA, CARTA BOLLATA, REGISTRAZIONE E VARIE INERENTI AI CONTRATTI	20.472.000	19.232.000	67.500	4.396.000
TOTALE CE2	134.116.807.222	15.591.678.954	71.312.423.733	217.404.144.405
TOTALE CATEGORIA	342.292.459.670	163.756.465.359	141.177.358.043	320.276.886.236
CATEGORIA V - TRASFERIMENTI				
CE2 01 - ALLE FAMIGLIE E AD ISTITUZIONI SOCIALI				
CE3 03 - PROVVIDENZE A FAVORE DEI DIPENDENTI STATALI E DELLE LORO FAMIGLIE	0	0	65.241.865	2.174.000

## DISEGNI DI LEGGE E RELAZIONI - DOCUMENTI

ANALISI ECONOMICA DEL CONSUNTIVO SPESA 1992 PER SERVIZI PROGRAMMI E PROGETTI						04/11/93
MINISTERO DELLA PUBBLICA ISTRUZIONE		IMPEGNI	PAGAMENTI COMPETENZA	PAGAMENTI RESIDUI	RESIDUI FINALI	
CE3 05 - CONTRIBUTI AD ISTITUZIONI SOCIALI NON AVENTI FINI DI LUCRO		17.150.000.000	14.999.955.600	4.278.217.600	3.080.224.600	
CE3 06 - EQUO INDENNIZZO		5.323.414.128	1.184.809.255	3.920.965.560	4.611.349.016	
TOTALE CE2		22.473.414.128	16.184.764.855	8.264.425.025	7.693.747.616	
TOTALE CATEGORIA		22.473.414.128	16.184.764.855	8.264.425.025	7.693.747.616	
CATEGORIA IX - SOMME NON ATTRIBUIBILI						
CE2 04 - SPESE PER LITI, ARBITRAGGI, RISARCIMENTI E ACCESSORI		3.239.380.508	2.912.328.362	1.057.380.942	336.418.737	
CE3 00 -		3.239.380.508	2.912.328.362	1.057.380.942	336.418.737	
TOTALE CE2		0	0	186.896.085	0	
CE2 09 - ALTRE SOMME NON ATTRIBUIBILI		0	0	186.896.085	0	
CE3 00 -		3.239.380.508	2.912.328.362	1.244.277.027	336.418.737	
TOTALE CATEGORIA		869.503.381.156	645.441.145.180	169.878.158.438	381.812.166.250	
TOTALE CF3		869.503.381.156	645.441.145.180	169.878.158.438	381.812.166.250	
TOTALE CF2		10.123.343.641.084	8.902.661.537.254	1.510.570.617.548	1.623.994.228.214	
TOTALE SEZIONE		10.123.343.641.084	8.902.661.537.254	1.510.570.617.548	1.623.994.228.214	
TOTALE RUBRICA		10.123.343.641.084	8.902.661.537.254	1.510.570.617.548	1.623.994.228.214	



## DISEGNI DI LEGGE E RELAZIONI - DOCUMENTI

ANALISI ECONOMICA DEL CONSUNTIVO SPESA 1992 PER SERVIZI PROGRAMMI E PROGETTI						04/11/93
MINISTERO DELLA PUBBLICA ISTRUZIONE		IMPEGNI	PAGAMENTI COMPETENZA	PAGAMENTI RESIDUI	RESIDUI FINALI	
RUBRICA 3 - SCUOLA MATERNA						
SEZIONE VI - ISTRUZIONE E CULTURA						
CF2 01 - SPESE PER L'INSEGNAMENTO						
CF3 01 - SCUOLA MATERNA						
CATEGORIA II - PERSONALE IN ATTIVITA' DI SERVIZIO						
CE2 04 - INSEGNANTI SCUOLE MATERNE ED ELEMENTARI						
CE3 01 - STIPENDI, RETRIBUZIONI E ALTRI ASSEGNI FISSI	1.775.000.000.000	1.613.633.526.758	177.773.613.477	161.443.982.152		
CE3 13 - CONTRIBUTI PREVIDENZIALI ED ASSISTENZIALI	651.279.795.975	651.279.795.975	3.284.000	0		
CE3 14 - RITENUTE ERARIALI	380.899.538.788	380.896.724.138	18.520	2.814.650		
TOTALE CE2	2.807.179.334.763	2.645.810.046.871	177.776.915.997	161.446.796.802		
TOTALE CATEGORIA	2.807.179.334.763	2.645.810.046.871	177.776.915.997	161.446.796.802		
CATEGORIA IV - ACQUISTO DI BENI E SERVIZI						
CE2 01 - ACQUISTO DI BENI DUREVOLI E DI CONSUMO						
CE3 08 - FUNZIONAMENTO SCUOLE, E ATTREZZATURE SCOLASTICHE	29.262.587.501	23.384.616.600	7.866.518.985	7.187.907.751		
TOTALE CE2	29.262.587.501	23.384.616.600	7.866.518.985	7.187.907.751		
TOTALE CATEGORIA	29.262.587.501	23.384.616.600	7.866.518.985	7.187.907.751		
CATEGORIA V - TRASFERIMENTI						
CE2 01 - ALLE FAMIGLIE E AD ISTITUZIONI SOCIALI						
CE3 03 - PROVVIDENZE A FAVORE DEI DIPENDENTI STATALI E DELLE LORO FAMIGLIE	20.999.993.600	17.499.980.800	3.502.154.800	3.500.012.800		
CE3 05 - CONTRIBUTI AD ISTITUZIONI SOCIALI NON AVENTI FINI DI LUCRO	72.706.989.000	9.838.991.430	40.645.964.195	66.533.242.810		
TOTALE CE2	93.706.982.600	27.338.972.230	44.148.118.995	70.033.255.610		
TOTALE CATEGORIA	93.706.982.600	27.338.972.230	44.148.118.995	70.033.255.610		

## DISEGNI DI LEGGE E RELAZIONI - DOCUMENTI

ANALISI ECONOMICA DEL CONSUNTIVO SPESA 1992 PER SERVIZI PROGRAMMI E PROGETTI		04/11/93		
MINISTERO DELLA PUBBLICA ISTRUZIONE	IMPEGNI	PAGAMENTI COMPETENZA	PAGAMENTI RESIDUI	RESIDUI FINALI
TOTALE CF3	2.930.148.904.864	2.696.533.635.701	229.791.553.977	238.667.960.163
TOTALE CF2	2.930.148.904.864	2.696.533.635.701	229.791.553.977	238.667.960.163
TOTALE SEZIONE	2.930.148.904.864	2.696.533.635.701	229.791.553.977	238.667.960.163
TOTALE RUBRICA	2.930.148.904.864	2.696.533.635.701	229.791.553.977	238.667.960.163

## DISEGNI DI LEGGE E RELAZIONI - DOCUMENTI

ANALISI ECONOMICA DEL CONSUNTIVO SPESA 1992 PER SERVIZI PROGRAMMI E PROGETTI		04/11/93		
MINISTERO DELLA PUBBLICA ISTRUZIONE		RESIDUI FINALI		
	IMPEGNI	PAGAMENTI COMPETENZA	PAGAMENTI RESIDUI	RESIDUI FINALI
RUBRICA 4 - ISTRUZIONE ELEMENTARE				
SEZIONE VI - ISTRUZIONE E CULTURA				
CF2 01 - SPESE PER L'INSEGNAMENTO				
CF3 02 - ISTRUZIONE ELEMENTARE				
CATEGORIA II - PERSONALE IN ATTIVITA' DI SERVIZIO				
CE2 02 - PERSONALE AMMINISTRATIVO (IMPIEGATI, TECNICI E OPERAI)				
CE3 09 - ALTRE INDENNITA'	13.225.150	8.239.240	2.355.556.920	991.091.650
TOTALE CE2	13.225.150	8.239.240	2.355.556.920	991.091.650
CE2 04 - INSEGNANTI SCUOLE MATERNE ED ELEMENTARI				
CE3 01 - STIPENDI, RETRIBUZIONI E ALTRI ASSEGNI FISSI	6.713.880.358.410	6.696.382.277.514	17.674.304.128	22.314.670.388
CE3 03 - INDENNITA' DI TRASFERIMENTO E RIMBORSO SPESE DI VIAGGIO	2.801.685	1.498.060	1.195.360	3.306.090
CE3 09 - ALTRE INDENNITA'	122.000.000	58.059.575	45.388.795	93.972.015
CE3 13 - CONTRIBUTI PREVIDENZIALI ED ASSISTENZIALI	2.460.022.798.000	2.460.021.903.000	1.001.535	895.000
CE3 14 - RITENUTE ERARIALI	1.581.446.487.439	1.562.586.443.464	0	18.860.043.975
TOTALE CE2	10.755.474.445.534	10.719.050.181.613	17.721.889.818	41.272.887.468
TOTALE CATEGORIA	10.755.487.670.684	10.719.058.420.853	20.077.446.738	42.263.979.118
CATEGORIA IV - ACQUISTO DI BENI E SERVIZI				
CE2 01 - ACQUISTO DI BENI DUREVOLI E DI CONSUMO				
CE3 08 - FUNZIONAMENTO SCUOLE E ATTREZZATURE SCOLASTICHE	59.970.245.730	34.975.841.025	18.954.586.915	26.556.521.700
TOTALE CE2	59.970.245.730	34.975.841.025	18.954.586.915	26.556.521.700
TOTALE CATEGORIA	59.970.245.730	34.975.841.025	18.954.586.915	26.556.521.700

## DISEGNI DI LEGGE E RELAZIONI - DOCUMENTI

ANALISI ECONOMICA DEL CONSUNTIVO SPESA 1992 PER SERVIZI PROGRAMMI E PROGETTI						04/11/93
MINISTERO DELLA PUBBLICA ISTRUZIONE	IMPEGNI	PAGAMENTI COMPETENZA	PAGAMENTI RESIDUI	PAGAMENTI RESIDUI	RESIDUI FINALI	
CATEGORIA V - TRASFERIMENTI						
CE2 01 - ALLE FAMIGLIE E AD ISTITUZIONI SOCIALI						
CE3 03 - PROVVIDENZE A FAVORE DEI DIPENDENTI STATALI E DELLE LORO FAMIGLIE	0	0	98.725.600		1.800.000	
CE5 05 - CONTRIBUTI AD ISTITUZIONI SOCIALI NON AVENTI FINI DI LUCRO						
TOTALE CE2	77.928.367.000	77.678.467.000	911.652.600		394.906.000	
TOTALE CATEGORIA	77.928.367.000	77.678.467.000	1.010.378.200		396.706.000	
TOTALE CF3	10.893.386.283.414	10.831.712.728.878	40.042.411.853		69.217.206.818	
TOTALE CF2	10.893.386.283.414	10.831.712.728.878	40.042.411.853		69.217.206.818	
TOTALE SEZIONE	10.893.386.283.414	10.831.712.728.878	40.042.411.853		69.217.206.818	
TOTALE RUBRICA	10.893.386.283.414	10.831.712.728.878	40.042.411.853		69.217.206.818	

## DISEGNI DI LEGGE E RELAZIONI - DOCUMENTI

ANALISI ECONOMICA DEL CONSUNTIVO SPESA 1992 PER SERVIZI PROGRAMMI E PROGETTI		04/11/93	
MINISTERO DELLA PUBBLICA ISTRUZIONE		RESIDUI FINALI	
	IMPEGNI	PAGAMENTI COMPETENZA	PAGAMENTI RESIDUI
RUBRICA 6 - ISTRUZIONE SECONDARIA DI I GRADO			
SEZIONE VI - ISTRUZIONE E CULTURA			
CF2 01 - SPESE PER L'INSEGNAMENTO			
CF3 03 - ISTRUZIONE SECONDARIA DI PRIMO GRADO			
CATEGORIA II - PERSONALE IN ATTIVITA' DI SERVIZIO			
CE2 05 - INSEGNANTI SCUOLE SECONDARIE			
CE3 01 - STIPENDI, RETRIBUZIONI E ALTRI ASSEGNI FISSI	5.995.000.000.000	5.659.988.956.251	436.297.867.119
CE3 09 - ALTRE INDENNITA'	3.851.025.386	3.404.263.466	67.092.415
CE3 13 - CONTRIBUTI PREVIDENZIALI ED ASSISTENZIALI	2.094.970.457.630	2.094.856.377.630	26.048.000
CE3 14 - RITENUTE ERARIALI	1.430.160.454.165	1.428.143.909.736	1.465.648.189
TOTALE CE2	9.523.981.937.181	9.186.393.507.083	437.856.655.723
TOTALE CATEGORIA	9.523.981.937.181	9.186.393.507.083	437.856.655.723
CATEGORIA IV - ACQUISTO DI BENI E SERVIZI			
CE2 01 - ACQUISTO DI BENI DUREVOLI E DI CONSUMO			
CE3 08 - FUNZIONAMENTO SCUOLE E ATTREZZATURE SCOLASTICHE	55.994.410.570	47.301.796.290	6.743.233.875
TOTALE CE2	55.994.410.570	47.301.796.290	6.743.233.875
TOTALE CATEGORIA	55.994.410.570	47.301.796.290	6.743.233.875
CATEGORIA V - TRASFERIMENTI			
CE2 01 - ALLE FAMIGLIE E AD ISTITUZIONI SOCIALI	0	0	41.792.800
CE3 03 - PROVVIDENZE A FAVORE DEI DIPENDENTI STATALI E DELLE LORO FAMIGLIE	0	0	41.792.800
TOTALE CE2	0	0	41.792.800
TOTALE CATEGORIA	0	0	41.792.800

## DISEGNI DI LEGGE E RELAZIONI - DOCUMENTI

ANALISI ECONOMICA DEL CONSUNTIVO SPESA 1992 PER SERVIZI PROGRAMMI E PROGETTI		04/11/93		
MINISTERO DELLA PUBBLICA ISTRUZIONE	IMPEGNI	PAGAMENTI COMPETENZA	PAGAMENTI RESIDUI	RESIDUI FINALI
TOTALE CF3	9.579.976.347.751	9.233.695.303.373	444.641.682.398	350.453.118.456
TOTALE CF2	9.579.976.347.751	9.233.695.303.373	444.641.682.398	350.453.118.456
TOTALE SEZIONE	9.579.976.347.751	9.233.695.303.373	444.641.682.398	350.453.118.456
TOTALE RUBRICA	9.579.976.347.751	9.233.695.303.373	444.641.682.398	350.453.118.456



## DISEGNI DI LEGGE E RELAZIONI - DOCUMENTI

ANALISI ECONOMICA DEL CONSUNTIVO SPESA 1992 PER SERVIZI PROGRAMMI E PROGETTI		04/11/93		
MINISTERO DELLA PUBBLICA ISTRUZIONE	IMPEGNI	PAGAMENTI COMPETENZA	PAGAMENTI RESIDUI	RESIDUI FINALI
CE3 03 - PROVVIDENZE A FAVORE DEI DIPENDENTI STATALI E DELLE LORO FAMIGLIE	0	0	7.564.600	0
TOTALE CE2	0	0	7.564.600	0
TOTALE CATEGORIA	0	0	7.564.600	0
TOTALE CF3	2.434.596.508.020	2.369.026.786.012	91.611.904.540	77.202.705.936
TOTALE CF2	2.434.596.508.020	2.369.026.786.012	91.611.904.540	77.202.705.936
TOTALE SEZIONE	2.434.596.508.020	2.369.026.786.012	91.611.904.540	77.202.705.936
TOTALE RUBRICA	2.434.596.508.020	2.369.026.786.012	91.611.904.540	77.202.705.936



## DISEGNI DI LEGGE E RELAZIONI - DOCUMENTI

ANALISI ECONOMICA DEL CONSUNTIVO SPESA 1992 PER SERVIZI PROGRAMMI E PROGETTI		04/11/93		
MINISTERO DELLA PUBBLICA ISTRUZIONE				
	IMPEGNI	PAGAMENTI COMPETENZA	PAGAMENTI RESIDUI	RESIDUI FINALI
RUBRICA 8 - ISTRUZIONE TECNICA E PROFESSIONALE				
SEZIONE VI - ISTRUZIONE E CULTURA				
CF2 01 - SPESE PER L'INSEGNAMENTO				
CF3 05 - ISTRUZIONE TECNICA E PROFESSIONALE				
CATEGORIA II - PERSONALE IN ATTIVITA' DI SERVIZIO				
CE2 05 - INSEGNANTI SCUOLE SECONDARIE				
CE3 01 - STIPENDI, RETRIBUZIONI E ALTRI ASSEGNI FISSI	6.577.999.999,340	6.448.127.017,684	262.634.797,820	160.363.793,636
CE3 09 - ALTRE INDENNITA'	100.051.195,000	79.578.451,290	23.677.286,945	22.622.429,690
TOTALE CE2	6.678.051.194,340	6.527.705.468,974	286.312.084,765	182.986.223,326
TOTALE CATEGORIA	6.678.051.194,340	6.527.705.468,974	286.312.084,765	182.986.223,326
CATEGORIA IV - ACQUISTO DI BENI E SERVIZI				
CE2 01 - ACQUISTO DI BENI DUREVOLI E DI CONSUMO				
CE3 08 - FUNZIONAMENTO SCUOLE E ATTREZZATURE SCOLASTICHE	249.999.999,813	226.141.800,300	24.924.250,480	29.113.634,865
TOTALE CE2	249.999.999,813	226.141.800,300	24.924.250,480	29.113.634,865
TOTALE CATEGORIA	249.999.999,813	226.141.800,300	24.924.250,480	29.113.634,865
CATEGORIA V - TRASFERIMENTI				
CE2 01 - ALLE FAMIGLIE E AD ISTITUZIONI SOCIALI				
CE3 03 - PROVVIDENZE A FAVORE DEI DIPENDENTI STATALI E DELLE LORO FAMIGLIE	0	0	15.996.000	0
CE3 04 - ASSISTENZA GRATUITA DIRETTA	4.387.500	4.387.500	125.532.705	53.911.915
CE3 05 - CONTRIBUTI AD ISTITUZIONI SOCIALI NON AVENTI FINI DI LUCRO	0	0	177.895.170	10.165.030
TOTALE CE2	4.387.500	4.387.500	319.423.875	64.076.945
TOTALE CATEGORIA	4.387.500	4.387.500	319.423.875	64.076.945

## DISEGNI DI LEGGE E RELAZIONI - DOCUMENTI

ANALISI ECONOMICA DEL CONSUNTIVO SPESA 1992 PER SERVIZI PROGRAMMI E PROGETTI		04/11/93		
MINISTERO DELLA PUBBLICA ISTRUZIONE				
	IMPEGNI	PAGAMENTI COMPETENZA	PAGAMENTI RESIDUI	RESIDUI FINALI
TOTALE CF3	6.928.055.581.653	6.753.851.656.774	311.555.759.120	212.163.935.136
TOTALE CF2	6.928.055.581.653	6.753.851.656.774	311.555.759.120	212.163.935.136
TOTALE SEZIONE	6.928.055.581.653	6.753.851.656.774	311.555.759.120	212.163.935.136
TOTALE RUBRICA	6.928.055.581.653	6.753.851.656.774	311.555.759.120	212.163.935.136

## DISEGNI DI LEGGE E RELAZIONI - DOCUMENTI

ANALISI ECONOMICA DEL CONSUNTIVO SPESA 1992 PER SERVIZI PROGRAMMI E PROGETTI		04/11/93		
MINISTERO DELLA PUBBLICA ISTRUZIONE				
	IMPEGNI	PAGAMENTI COMPETENZA	PAGAMENTI RESIDUI	RESIDUI FINALI
RUBRICA 9 - ISTRUZIONE ARTISTICA				
SEZIONE VI - ISTRUZIONE E CULTURA				
CF2 01 - SPESE PER L'INSEGNAMENTO				
CF3 06 - ISTRUZIONE ARTISTICA				
CATEGORIA II - PERSONALE IN ATTIVITA' DI SERVIZIO				
CE2 02 - PERSONALE AMMINISTRATIVO (IMPIEGATI, TECNICI E OPERAI)				
CE3 01 - STIPENDI, RETRIBUZIONI E ALTRI ASSEGNI FISSI	28.000.000.000	26.655.113.347	484.302.384	1.348.405.843
CE3 13 - CONTRIBUTI PREVIDENZIALI ED ASSISTENZIALI	8.998.667.000	8.998.667.000	0	0
CE3 14 - RITENUTE ERARIALI	5.087.800.693	5.087.800.693	0	0
TOTALE CE2	42.086.467.693	40.741.581.040	484.302.384	1.348.405.843
CATEGORIA 05 - INSEGNANTI SCUOLE SECONDARIE				
CE3 01 - STIPENDI, RETRIBUZIONI E ALTRI ASSEGNI FISSI	580.000.000.000	549.291.439.492	33.599.183.703	32.599.857.103
CE3 09 - ALTRE INDENNITA'	4.348.845.865	3.789.900.970	287.100.454	708.765.943
CE3 13 - CONTRIBUTI PREVIDENZIALI ED ASSISTENZIALI	85.000.000.000	85.000.000.000	0	0
CE3 14 - RITENUTE ERARIALI	65.582.247.668	65.582.247.668	855.520	0
TOTALE CE2	734.931.093.533	703.663.588.130	33.887.139.677	33.308.623.046
CATEGORIA 06 - INSEGNANTI DELLE UNIVERSITA' E DEGLI ISTITUTI SUPERIORI				
CE3 09 - ALTRE INDENNITA'	82.117.745	76.781.037	5.641	9.020.141
TOTALE CE2	82.117.745	76.781.037	5.641	9.020.141
TOTALE CATEGORIA	777.099.678.971	744.481.950.207	34.371.447.702	34.666.049.030
CATEGORIA IV - ACQUISTO DI BENI E SERVIZI				

## DISEGNI DI LEGGE E RELAZIONI - DOCUMENTI

ANALISI ECONOMICA DEL CONSUNTIVO SPESA 1992 PER SERVIZI PROGRAMMI E PROGETTI		04/11/93		
MINISTERO DELLA PUBBLICA ISTRUZIONE	IMPEGNI	PAGAMENTI COMPETENZA	PAGAMENTI RESIDUI	RESIDUI FINALI
CE2 01 - ACQUISTO DI BENI DUREVOLI E DI CONSUMO				
CE3 08 - FUNZIONAMENTO SCUOLE E ATTREZZATURE SCOLASTICHE	40.000.000.000	33.655.216.565	4.673.398.000	7.169.783.435
TOTALE CE2	40.000.000.000	33.655.216.565	4.673.398.000	7.169.783.435
CE2 03 - ACQUISTO SERVIZI				
CE3 09 - ALTRE	1.924.756.015	1.317.756.015	235.344.000	607.000.000
TOTALE CE2	1.924.756.015	1.317.756.015	235.344.000	607.000.000
TOTALE CATEGORIA	41.924.756.015	34.972.972.580	4.908.742.000	7.776.783.435
CATEGORIA V - TRASFERIMENTI				
CE2 01 - ALLE FAMIGLIE E AD ISTITUZIONI SOCIALI				
CE3 03 - PROVVIDENZE A FAVORE DEI DIPENDENTI STATALI E DELLE LORO FAMIGLIE	0	0	5.955.000	345.000
CE3 04 - ASSISTENZA GRATUITA DIRETTA	0	0	999.200	0
CE3 05 - CONTRIBUTI AD ISTITUZIONI SOCIALI NON AVENTI FINI DI LUCRO	4.000.000.000	0	3.499.993.600	4.000.006.400
TOTALE CE2	4.000.000.000	0	3.506.947.800	4.000.351.400
CE2 07 - AGLI ALTRI ENTI PUBBLICI				
CE3 02 - ENTI DELL'AMMINISTRAZIONE LOCALE	10.000.000	0	32.992.800	10.007.200
TOTALE CE2	10.000.000	0	32.992.800	10.007.200
TOTALE CATEGORIA	4.010.000.000	0	3.539.940.600	4.010.358.600
TOTALE CF3	823.034.434.986	779.454.922.787	42.820.130.302	46.453.191.065
TOTALE CF2	823.034.434.986	779.454.922.787	42.820.130.302	46.453.191.065
TOTALE SEZIONE	823.034.434.986	779.454.922.787	42.820.130.302	46.453.191.065
TOTALE RUBRICA	823.034.434.986	779.454.922.787	42.820.130.302	46.453.191.065

## DISEGNI DI LEGGE E RELAZIONI - DOCUMENTI

ANALISI ECONOMICA DEL CONSUNTIVO SPESA 1992 PER SERVIZI PROGRAMMI E PROGETTI		04/11/95	
MINISTERO DELLA PUBBLICA ISTRUZIONE		RESIDUI FINALI	
	IMPEGNI	PAGAMENTI COMPETENZA	PAGAMENTI RESIDUI
RUBRICA 10 - EDUCAZIONE FISICA			
SEZIONE VI - ISTRUZIONE E CULTURA			
CF2 01 - SPESE PER L'INSEGNAMENTO			
CF3 07 - EDUCAZIONE FISICA			
CATEGORIA II - PERSONALE IN ATTIVITA' DI SERVIZIO			
CE2 05 - INSEGNANTI SCUOLE SECONDARIE	835.000.000.000	777.266.127.462	51.430.506.986
CE3 01 - STIPENDI, RETRIBUZIONI E ALTRI ASSEGNI FISSI			
CE3 13 - CONTRIBUTI PREVIDENZIALI ED ASSISTENZIALI	279.925.538.000	279.925.538.000	12.937.195
CE3 14 - RITENUTE ERARIALI	197.668.685.291	197.555.094.354	603.635
TOTALE CE2	1.312.594.223.291	1.254.746.759.816	51.444.047.816
TOTALE CATEGORIA	1.312.594.223.291	1.254.746.759.816	51.444.047.816
CATEGORIA IV - ACQUISTO DI BENI E SERVIZI			
CE2 01 - ACQUISTO DI BENI DUREVOLI E DI CONSUMO			
CE3 02 - CANCELLERIA, CARTA, STAMPATI, MACCHINE PER UFFICI E MOBILI	24.787.350	0	24.990.000
CE3 08 - FUNZIONAMENTO SCUOLE E ATTREZZATURE SCOLASTICHE	2.199.999.865	1.158.756.215	1.259.005.915
TOTALE CE2	2.224.787.215	1.158.756.215	1.283.995.915
TOTALE CATEGORIA	2.224.787.215	1.158.756.215	1.283.995.915
CATEGORIA V - TRASFERIMENTI			
CE2 01 - ALLE FAMIGLIE E AD ISTITUZIONI SOCIALI			
CE3 03 - PROVVIDENZE A FAVORE DEI DIPENDENTI STATALI E DELLE LORO FAMIGLIE	0	0	5.999.200
TOTALE CE2	0	0	5.999.200

## DISEGNI DI LEGGE E RELAZIONI - DOCUMENTI

ANALISI ECONOMICA DEL CONSUNTIVO SPESA 1992 PER SERVIZI PROGRAMMI E PROGETTI		04/11/93		
MINISTERO DELLA PUBBLICA ISTRUZIONE	IMPEGNI	PAGAMENTI COMPETENZA	PAGAMENTI RESIDUI	RESIDUI FINALI
CE2 05 - ALLE PROVINCE ED AI COMUNI	118.881.000	118.881.000	15.000.000	0
CE3 09 - ALTRI				
TOTALE CE2	118.881.000	118.881.000	15.000.000	0
TOTALE CATEGORIA	118.881.000	118.881.000	20.999.200	0
CATEGORIA XII - TRASFERIMENTI				
CE2 05 - ALLE PROVINCE ED AI COMUNI				
CE3 01 - AIUTI ALL' INVESTIMENTO	529.700.000	161.500.000	1.317.300.000	3.323.200.000
TOTALE CE2	529.700.000	161.500.000	1.317.300.000	3.323.200.000
TOTALE CATEGORIA	529.700.000	161.500.000	1.317.300.000	3.323.200.000
TOTALE CF3	1.315.467.591.506	1.256.185.897.031	54.066.342.931	62.618.631.782
TOTALE CF2	1.315.467.591.506	1.256.185.897.031	54.066.342.931	62.618.631.782
TOTALE SEZIONE	1.315.467.591.506	1.256.185.897.031	54.066.342.931	62.618.631.782
TOTALE RUBRICA	1.315.467.591.506	1.256.185.897.031	54.066.342.931	62.618.631.782

## DISEGNI DI LEGGE E RELAZIONI - DOCUMENTI

ANALISI ECONOMICA DEL CONSUNTIVO SPESA 1992 PER SERVIZI PROGRAMMI E PROGETTI 04/11/93

MINISTERO DELLA PUBBLICA ISTRUZIONE	IMPEGNI	PAGAMENTI COMPETENZA	PAGAMENTI RESIDUI	RESIDUI FINALI
<b>RUBRICA 11 - ISTITUTI DI EDUCAZIONE</b>				
<b>SEZIONE VI - ISTRUZIONE E CULTURA</b>				
<b>CF2 01 - SPESE PER L'INSEGNAMENTO</b>				
<b>CF3 08 - ISTITUTI DI EDUCAZIONE</b>				
<b>CATEGORIA II - PERSONALE IN ATTIVITA' DI SERVIZIO</b>				
<b>CE2 05 - INSEGNANTI SCUOLE SECONDARIE</b>	26.138.000.000	24.145.813.792	887.729.077	1.994.873.738
<b>CE3 01 - STIPENDI, RETRIBUZIONI E ALTRI ASSEGNI FISSI</b>	10.032.033.000	10.032.033.000	14.374.945	869.000
<b>CE3 13 - CONTRIBUTI PREVIDENZIALI ED ASSISTENZIALI</b>	5.664.175.116	5.664.175.116	0	0
<b>CE3 14 - RITENUTE ERARIALI</b>	41.834.208.116	39.842.021.908	902.104.022	1.995.742.738
<b>TOTALE CE2</b>	41.834.208.116	39.842.021.908	902.104.022	1.995.742.738
<b>TOTALE CATEGORIA</b>				
<b>CATEGORIA IV - ACQUISTO DI BENI E SERVIZI</b>				
<b>CE2 01 - ACQUISTO DI BENI DUREVOLI E DI CONSUMO</b>	1.450.000.000	262.000.000	1.446.900.000	1.188.000.000
<b>CE3 08 - FUNZIONAMENTO SCUOLE E ATTREZZATURE SCOLASTICHE</b>	1.450.000.000	262.000.000	1.446.900.000	1.188.000.000
<b>TOTALE CE2</b>	1.450.000.000	262.000.000	1.446.900.000	1.188.000.000
<b>TOTALE CATEGORIA</b>	1.450.000.000	262.000.000	1.446.900.000	1.188.000.000
<b>CATEGORIA V - TRASFERIMENTI</b>				
<b>CE2 01 - ALLE FAMIGLIE E AD ISTITUZIONI SOCIALI</b>	0	0	2.757.000	0
<b>CE3 03 - PROVVIDENZE A FAVORE DEI DIPENDENTI STATALI E DELLE LORO FAMIGLIE</b>	370.000.000	66.535.000	10.272.920	303.465.000
<b>CE3 04 - ASSISTENZA GRATUITA DIRETTA</b>	370.000.000	66.535.000	13.029.920	303.465.000
<b>TOTALE CE2</b>	370.000.000	66.535.000	13.029.920	303.465.000
<b>TOTALE CATEGORIA</b>	370.000.000	66.535.000	13.029.920	303.465.000

## DISEGNI DI LEGGE E RELAZIONI - DOCUMENTI

ANALISI ECONOMICA DEL CONSUNTIVO SPESA 1992 PER SERVIZI PROGRAMMI E PROGETTI		04/11/93		
MINISTERO DELLA PUBBLICA ISTRUZIONE	IMPEGNI	PAGAMENTI COMPETENZA	PAGAMENTI RESIDUI	RESIDUI FINALI
TOTALE CF3	43.654.208.116	40.170.556.908	2.362.033.942	3.487.207.738
TOTALE CF2	43.654.208.116	40.170.556.908	2.362.033.942	3.487.207.738
TOTALE SEZIONE	43.654.208.116	40.170.556.908	2.362.033.942	3.487.207.738
TOTALE RUBRICA	43.654.208.116	40.170.556.908	2.362.033.942	3.487.207.738



## DISEGNI DI LEGGE E RELAZIONI - DOCUMENTI

ANALISI ECONOMICA DEL CONSUNTIVO SPESA 1992 PER SERVIZI PROGRAMMI E PROGETTI		04/11/93		
MINISTERO DELLA PUBBLICA ISTRUZIONE	IMPEGNI	PAGAMENTI COMPETENZA	PAGAMENTI RESIDUI	RESIDUI FINALI
<b>RUBRICA 12 - ISTITUTI DEI SORDOMUTI E DEI CIECHI</b>				
SEZIONE VI - ISTRUZIONE E CULTURA				
CF2 01 - SPESE PER L'INSEGNAMENTO				
CF3 08 - ISTITUTI DI EDUCAZIONE				
CATEGORIA II - PERSONALE IN ATTIVITA' DI SERVIZIO				
CE2 05 - INSEGNANTI SCUOLE SECONDARIE				
CE3 01 - STIPENDI, RETRIBUZIONI E ALTRI ASSEGNI FISSI	1.344.257.630	1.274.257.630	58.996.875	70.000.000
CE3 13 - CONTRIBUTI PREVIDENZIALI ED ASSISTENZIALI	535.702.000	535.702.000	0	0
CE3 14 - RITENUTE ERARIALI	307.752.500	307.752.500	0	0
TOTALE CE2	2.187.712.130	2.117.712.130	58.996.875	70.000.000
TOTALE CATEGORIA	2.187.712.130	2.117.712.130	58.996.875	70.000.000
CATEGORIA IV - ACQUISTO DI BENI E SERVIZI				
CE2 01 - ACQUISTO DI BENI DUREVOLI E DI CONSUMO				
CE3 08 - FUNZIONAMENTO SCUOLE E ATTREZZATURE SCOLASTICHE	144.999.200	57.656.050	155.307.905	98.470.134
TOTALE CE2	144.999.200	57.656.050	155.307.905	98.470.134
TOTALE CATEGORIA	144.999.200	57.656.050	155.307.905	98.470.134
CATEGORIA V - TRASFERIMENTI				
CE2 01 - ALLE FAMIGLIE E AD ISTITUZIONI SOCIALI				
CE3 04 - ASSISTENZA GRATUITA DIRETTA	0	0	0	20.000.000
CE3 05 - CONTRIBUTI AD ISTITUZIONI SOCIALI NON AVENTI FINI DI LUCRO	0	0	354.119.000	19.436.000
TOTALE CE2	0	0	354.119.000	39.436.000
TOTALE CATEGORIA	0	0	354.119.000	39.436.000
TOTALE CF3	2.332.711.330	2.175.368.180	568.423.780	207.906.134
TOTALE CF2	2.332.711.330	2.175.368.180	568.423.780	207.906.134
TOTALE SEZIONE	2.332.711.330	2.175.368.180	568.423.780	207.906.134
TOTALE RUBRICA	2.332.711.330	2.175.368.180	568.423.780	207.906.134

## DISEGNI DI LEGGE E RELAZIONI - DOCUMENTI

## ANALISI ECONOMICA DEL CONSUNTIVO SPESA 1992 PER SERVIZI PROGRAMMI E PROGETTI

04/11/93

MINISTERO DELLA PUBBLICA ISTRUZIONE	IMPEGNI	PAGAMENTI COMPETENZA	PAGAMENTI RESIDUI	RESIDUI FINALI
<b>RUBRICA 13 - ISTRUZIONE MEDIA NON STATALE</b>				
<b>SEZIONE VI - ISTRUZIONE E CULTURA</b>				
<b>CF2 01 - SPESE PER L'INSEGNAMENTO</b>				
<b>CF3 03 - ISTRUZIONE SECONDARIA DI PRIMO GRADO</b>				
<b>CATEGORIA V - TRASFERIMENTI</b>				
CE2 01 - ALLE FAMIGLIE E AD ISTITUZIONI SOCIALI	0	0	24.365.000	15.631.000
CE3 05 - CONTRIBUTI AD ISTITUZIONI SOCIALI NON AVENTI FINI DI LUCRO	0	0	24.365.000	15.631.000
TOTALE CE2	0	0	24.365.000	15.631.000
TOTALE CATEGORIA	0	0	24.365.000	15.631.000
TOTALE CF3	0	0	24.365.000	15.631.000
<b>CF3 04 - ISTRUZIONE CLASSICA, SCIENTIFICA E MAGISTRALE</b>				
<b>CATEGORIA V - TRASFERIMENTI</b>				
CE2 01 - ALLE FAMIGLIE E AD ISTITUZIONI SOCIALI	625.155.928	139.403.200	484.874.690	658.126.766
CE3 05 - CONTRIBUTI AD ISTITUZIONI SOCIALI NON AVENTI FINI DI LUCRO	625.155.928	139.403.200	484.874.690	658.126.766
TOTALE CE2	625.155.928	139.403.200	484.874.690	658.126.766
TOTALE CATEGORIA	625.155.928	139.403.200	484.874.690	658.126.766
TOTALE CF3	625.155.928	139.403.200	484.874.690	658.126.766
TOTALE CF2	625.155.928	139.403.200	509.239.690	673.757.766
<b>CF2 02 - ALTRE SPESE PER L'ISTRUZIONE</b>				
<b>CF3 01 - SPESE COMUNI</b>				
<b>CATEGORIA II - PERSONALE IN ATTIVITA' DI SERVIZIO</b>				
CE2 02 - PERSONALE AMMINISTRATIVO (IMPIEGATI, TECNICI E OPERAI)	287.752.600	183.371.715	14.195.275	136.979.985
CE3 09 - ALTRE INDENNITA'	287.752.600	183.371.715	14.195.275	136.979.985
TOTALE CE2	287.752.600	183.371.715	14.195.275	136.979.985
TOTALE CATEGORIA	287.752.600	183.371.715	14.195.275	136.979.985

## DISEGNI DI LEGGE E RELAZIONI - DOCUMENTI

ANALISI ECONOMICA DEL CONSUNTIVO SPESA 1992 PER SERVIZI PROGRAMMI E PROGETTI		04/11/93		
MINISTERO DELLA PUBBLICA ISTRUZIONE	IMPEGNI	PAGAMENTI COMPETENZA	PAGAMENTI RESIDUI	RESIDUI FINALI
CATEGORIA IV - ACQUISTO DI BENI E SERVIZI				
CE2 09 - ALTRE SPESE PER BENI E SERVIZI				
CE3 03 - SPESE PER UFFICI E SERVIZI PARTICOLARI	872.137	0	0	2.521.137
TOTALE CE2	872.137	0	0	2.521.137
TOTALE CATEGORIA	872.137	0	0	2.521.137
TOTALE CF3	288.624.737	183.371.715	14.195.275	139.501.122
TOTALE CF2	288.624.737	183.371.715	14.195.275	139.501.122
TOTALE SEZIONE	913.780.665	322.774.915	523.434.965	813.258.888
TOTALE RUBRICA	913.780.665	322.774.915	523.434.965	813.258.888

## DISEGNI DI LEGGE E RELAZIONI - DOCUMENTI

ANALISI ECONOMICA DEL CONSUNTIVO SPESA 1992 PER SERVIZI PROGRAMMI E PROGETTI		04/11/93		
MINISTERO DELLA PUBBLICA ISTRUZIONE				
	IMPEGNI	PAGAMENTI COMPETENZA	PAGAMENTI RESIDUI	RESIDUI FINALI
RUBRICA 17 - SCAMBI CULTURALI				
SEZIONE VI - ISTRUZIONE E CULTURA				
CF2 02 - ALTRE SPESE PER L'ISTRUZIONE				
CF3 02 - RELAZIONI CULTURALI CON L'ESTERO				
CATEGORIA II - PERSONALE IN ATTIVITA' DI SERVIZIO				
CE2 02 - PERSONALE AMMINISTRATIVO (IMPIEGATI, TECNICI E OPERAI)				
CE3 10 - INDENNITA' DI MISSIONE E RIMBORSO SPESE DI VIAGGIO ALL'ESTERO	1.334.674.851	736.680.611	175.754.408	1.052.343.649
TOTALE CE2	1.334.674.851	736.680.611	175.754.408	1.052.343.649
CE2 05 - INSEGNANTI SCUOLE SECONDARIE				
CE3 09 - ALTRE INDENNITA'	1.722.828.000	1.332.970.790	224.829.000	510.664.015
TOTALE CE2	1.722.828.000	1.332.970.790	224.829.000	510.664.015
TOTALE CATEGORIA	3.057.502.851	2.069.651.401	400.583.408	1.563.007.664
CATEGORIA IV - ACQUISTO DI BENI E SERVIZI				
CE2 09 - ALTRE SPESE PER BENI E SERVIZI				
CE3 09 - ALTRE	614.215.395	171.254.784	350.884.930	581.160.026
TOTALE CE2	614.215.395	171.254.784	350.884.930	581.160.026
TOTALE CATEGORIA	614.215.395	171.254.784	350.884.930	581.160.026
CATEGORIA V - TRASFERIMENTI				
CE2 01 - ALLE FAMIGLIE E AD ISTITUZIONI SOCIALI				
CE3 05 - CONTRIBUTI AD ISTITUZIONI SOCIALI NON AVENTI FINI DI LUCRO	249.861.280	84.631.280	156.723.800	175.277.200
TOTALE CE2	249.861.280	84.631.280	156.723.800	175.277.200
CE2 08 - ALL' ESTERO				

## DISEGNI DI LEGGE E RELAZIONI - DOCUMENTI

ANALISI ECONOMICA DEL CONSUNTIVO SPESA 1992 PER SERVIZI PROGRAMMI E PROGETTI						04/11/93
MINISTERO DELLA PUBBLICA ISTRUZIONE	IMPEGNI	PAGAMENTI COMPETENZA	PAGAMENTI RESIDUI	PAGAMENTI RESIDUI	RESIDUI FINALI	
CE3 09 - ALTRI	264.232.280	0	259.230.475	420.469.165		
TOTALE CEZ	264.232.280	0	259.230.475	420.469.165		
TOTALE CATEGORIA	514.093.560	84.631.280	415.954.275	595.746.365		
TOTALE CF3	4.185.811.806	2.325.537.465	1.167.422.613	2.739.914.055		
TOTALE CF2	4.185.811.806	2.325.537.465	1.167.422.613	2.739.914.055		
TOTALE SEZIONE	4.185.811.806	2.325.537.465	1.167.422.613	2.739.914.055		
TOTALE RUBRICA	4.185.811.806	2.325.537.465	1.167.422.613	2.739.914.055		

## DISEGNI DI LEGGE E RELAZIONI - DOCUMENTI

ANALISI ECONOMICA DEL CONSUNTIVO SPESA 1992 PER SERVIZI PROGRAMMI E PROGETTI		04/11/93		
MINISTERO DELLA PUBBLICA ISTRUZIONE	IMPEGNI	PAGAMENTI COMPETENZA	PAGAMENTI RESIDUI	RESIDUI FINALI
RUBRICA 19 - EDILIZIA E ARREDAMENTO DELLA SCUOLA				
SEZIONE VI - ISTRUZIONE E CULTURA				
CF2 01 - SPESE PER L'INSEGNAMENTO				
CF3 02 - ISTRUZIONE ELEMENTARE				
CATEGORIA IV - ACQUISTO DI BENI E SERVIZI				
CE2 01 - ACQUISTO DI BENI DUREVOLI E DI CONSUMO		0	4.214.929.605	6.555.767.255
CE3 08 - FUNZIONAMENTO SCUOLE E ATTREZZATURE SCOLASTICHE	5.600.000.000			
TOTALE CE2	5.600.000.000	0	4.214.929.605	6.555.767.255
TOTALE CATEGORIA	5.600.000.000	0	4.214.929.605	6.555.767.255
CATEGORIA V - TRASFERIMENTI				
CE2 05 - ALLE PROVINCE ED AI COMUNI				
CE3 09 - ALTRI		32.599.895	73.548.395	201.788.820
TOTALE CE2		32.599.895	73.548.395	201.788.820
TOTALE CATEGORIA		32.599.895	73.548.395	201.788.820
TOTALE CF3	5.632.599.895	32.599.895	4.288.478.000	6.757.556.075
CF3 09 - SPESE COMUNI				
CATEGORIA IV - ACQUISTO DI BENI E SERVIZI				
CE2 01 - ACQUISTO DI BENI DUREVOLI E DI CONSUMO		16.126.186.260	0	3.421.400.000
CE3 08 - FUNZIONAMENTO SCUOLE E ATTREZZATURE SCOLASTICHE		16.126.186.260	0	3.421.400.000
TOTALE CE2		16.126.186.260	0	3.421.400.000
TOTALE CATEGORIA		16.126.186.260	0	3.421.400.000
TOTALE CF3	21.758.786.155	12.704.786.260	4.288.478.000	10.178.956.075
TOTALE SEZIONE	21.758.786.155	12.737.386.155	4.288.478.000	10.178.956.075

## DISEGNI DI LEGGE E RELAZIONI - DOCUMENTI

ANALISI ECONOMICA DEL CONSUNTIVO SPESA 1992 PER SERVIZI PROGRAMMI E PROGETTI		04/11/93		
MINISTERO DELLA PUBBLICA ISTRUZIONE	IMPEGNI	PAGAMENTI COMPETENZA	PAGAMENTI RESIDUI	RESIDUI FINALI
SEZIONE VIII - EDILIZIA				
CF2 04 - EDILIZIA DI SERVIZIO				
CF3 06 - SCOLASTICA				
CATEGORIA IV - ACQUISTO DI BENI E SERVIZI				
CE2 03 - ACQUISTO SERVIZI				
CE3 08 - STUDI, INDAGINI, RILEVAZIONI E STATISTICHE	4.117.680	2.205.350	28.247.250	1.912.330
TOTALE CE2	4.117.680	2.205.350	28.247.250	1.912.330
TOTALE CATEGORIA	4.117.680	2.205.350	28.247.250	1.912.330
CATEGORIA X - BENI ED OPERE IMMOBILIARI A CARICO DIRETTO DELLO STATO				
CE2 04 - EDILIZIA				
CE3 01 - INVESTIMENTI FISSI LORDI	218.262.560	218.262.560	0	0
TOTALE CE2	218.262.560	218.262.560	0	0
TOTALE CATEGORIA	218.262.560	218.262.560	0	0
CATEGORIA XII - TRASFERIMENTI CE2 05 - ALLE PROVINCE ED AI COMUNI				
CE3 02 - ALTRI				
TOTALE CE2	1.000.000.000	1.000.000.000	0	0
TOTALE CATEGORIA	1.000.000.000	1.000.000.000	0	0
TOTALE CF3	1.222.380.240	1.220.467.910	28.247.250	1.912.330
TOTALE CF2	1.222.380.240	1.220.467.910	28.247.250	1.912.330
TOTALE SEZIONE	1.222.380.240	1.220.467.910	28.247.250	1.912.330
TOTALE RUBRICA	22.981.166.395	13.957.854.065	4.316.725.250	10.180.868.405
TOTALE MINISTERO	45.102.076.971.590	42.882.074.559.343	2.734.038.443.219	2.698.200.132.790





**MINISTERO DELL'INTERNO**



**DIREZIONE GENERALE PER L'AMMINISTRAZIONE GENERALE  
E PER GLI AFFARI DEL PERSONALE**

Questa Amministrazione nel 1992 ha proseguito nell'attività volta alla ricerca della risoluzione del problema della carenza degli organici, al fine di consentire alle sue strutture centrali e periferiche di svolgere, nel miglior modo possibile, i propri compiti istituzionali.

A tale riguardo, per pervenire ad una più celere copertura dei posti vacanti (su una dotazione organica di n.27.535 unità, al 31.12.1992 risultavano coperti solo 21.232 posti), si è dato corso alle procedure connesse all'espletamento dei pubblici concorsi; sono stati infatti, adottati i bandi di concorso relativi ai profili professionali di Assistente Amministrativo, Traduttore-Interprete, Ragioniere e Stenodattilografo, ripartendo i posti in contingenti regionali, distribuiti nelle aree geografiche dell'Italia Settentrionale, ove maggiormente vengono riscontrate difficoltà ai fini della copertura delle vacanze di organico.

## DISEGNI DI LEGGE E RELAZIONI - DOCUMENTI

Nel corso del 1992, si sono espletate inoltre le prove scritte dei concorsi pubblici a 194 posti di Vice Consigliere di Ragioneria e a 3 posti di Analista di Procedure e le prove orali del concorso a 55 posti di commesso per la Regione Lazio.

Sono stati adottati i decreti di nomina di 49 Vice Consiglieri di Prefettura, 15 Assistenti Sociali Coordinatori, 78 Programmatori, 62 Operatori di Unità Periferica di C.E.D., 16 Operatori di Consolle, 72 Archivistici, 7 Dattilografi, 36 Addetti ai Servizi Ausiliari e di Anticamera, 2 cuccinieri, 1 Addetto alla Ristorazione, 2 Addetti ai Servizi di Portierato e di Custodia, 41 Addetti alle Attrezzature e Pulizie, 35 Manovali, 31 Butteri.

Per quanto riguarda poi l'assunzione delle categorie protette, elencate nella legge 2 aprile 1968, n.482, le quali godono di tale beneficio per l'accesso ai profili professionali dell'Amministrazione Civile dell'Interno fino alla IV qualifica funzionale, nel corso del 1992 sono state assunte n.149 unità.

L'Amministrazione ha provveduto - tramite la Scuola Superiore dell'Amministrazione dell'Interno - in applicazione del disposto di cui all'art. 4 del D.P.R. 24.4.1982 n.340 - all'effettuazione di molteplici corsi di formazione articolati in diversi turni.

Il Centro Elaborazione Dati, nell'intento di accrescere

## DISEGNI DI LEGGE E RELAZIONI - DOCUMENTI

la funzionalità di questa Amministrazione, ha proseguito il programma di automazione, supportando la gestione di attività:

- di tipo amministrativo nell'ambito del Ministero (gestione del personale civile dell'Interno, stato di previsione e gestione dei capitoli di spesa, protocollo, competenze accessorie al personale, borse di studio, contributi per il recupero e reinserimento dei tossicodipendenti, etc.);
- di trattamento dei documenti (applicazione di burocratica: automazione d'ufficio, ricerca documentaria, etc.);
- che coinvolgono organi centrali e periferici del Ministero; (Contabilità Speciale delle Prefetture, rilascio Patenti di Guida, Osservatorio permanente sul fenomeno droga, procedimenti di Polizia Amministrativa, Cittadinanza, Registro delle sanzioni amministrative in materia di tossicodipendenza, Documentazione Generale, Concorsi, Servizi Civili, etc.);
- di accesso mediante servizi telematici e banche dati presso altri Enti della Pubblica Amministrazione (Italgire/Find, Guritel, etc.).

Con le predette attività si è inteso:

- a) assicurare la continuità della gestione dei servizi attraverso la ottimizzazione e manutenzione dell'attuale sistema informatico;
- b) soddisfare le esigenze emergenti sia in funzione delle nuove competenze dell'Amministrazione, che in relazione alla progressiva estensione dell'automazione a nuovi settori;
- c) ottenere oltre ad un miglioramento generale dei procedimenti amministrativi ripetitivi (efficienza interna), risultati considerevoli dei servizi resi (efficacia verso l'esterno);

## DISEGNI DI LEGGE E RELAZIONI - DOCUMENTI

- d) consentire agli Uffici centrali e periferici del Ministero l'accesso a banche dati e servizi di pubblico interesse, utilizzando l'attuale rete X25 INTERPAC con considerevole riduzione di costi per la realizzazione dei collegamenti;
- e) supportare il processo decisionale dei funzionari dell'Amministrazione che, accedendo a informazioni integrate ed aggregate, possano esplicare una migliore capacità di governo;
- f) migliorare l'integrità e la sicurezza dei dati gestiti.

In particolare, il Centro Elaborazione Dati è stato, inoltre, impegnato nella realizzazione dell'automazione delle seguenti procedure:

- rilevazione ed elaborazione dei questionari per i Comitati Provinciali della Pubblica Amministrazione sullo Stato dei Servizi in sede provinciale;
- elaborazione dei questionari relativi al monitoraggio sullo stato delle tensioni sociali;
- trattamento di quiescenza ordinario e privilegiato del personale dell'Amministrazione;
- adeguamento del sistema informativo dell'Osservatorio permanente sul fenomeno droga;
- contributi agli Enti che si occupano di disagio giovanile.

E' proseguita l'attività istruttoria rivolta all'acquisizione degli atti preliminari indispensabili per la rinnovazione dei contratti scaduti.

Di pari rilievo sono i risultati conseguiti nell'attività di potenziamento delle disponibilità logistiche di Uffici

## DISEGNI DI LEGGE E RELAZIONI - DOCUMENTI

centrali e periferici. In particolare si segnala il prosieguo dell'istruttoria preordinata all'acquisizione in fitto dell'immobile ubicato in Via Cavour, 6.

Dal punto di vista tecnico-contabile deve confermarsi il persistere del ricorso alla procedura straordinaria del riconoscimento unilaterale di debiti e la notevole, ingiustificata, consistenza della massa dei residui passivi in relazione alla scarsa fluidità delle fasi terminali di pagamento delle spese.

Nel campo dell'assistenza ed attività sociale, le richieste dei dipendenti sono state oggetto di un'attenta analisi in considerazione sia della limitata disponibilità finanziaria e sia della necessità di adeguare gli interventi straordinari all'evoluzione della realtà socio-economica, favorendo nella misura più ampia possibile, i casi gravi (decessi, ricoveri ospedalieri, cure mediche non rimborsabili) e, comunque, con la limitazione dei massimali a tal titolo stabiliti dal Consiglio di Amministrazione.

Sono state, inoltre, svolte altre iniziative sociali e servizi culturali, quali borse di studio sia per i figli che per i dipendenti stessi e sono stati organizzati, in occasione delle festività natalizie, nove spettacoli di burattini.

Relativamente al settore della finanza locale, la competente Direzione Generale ha continuato ad operare i trasferimenti a favore degli enti locali, disposti in applicazione di norme straordinarie, susseguitesi di anno in anno, nell'ambito dell'azione che lo Stato svolge ai fini di conseguire un assetto stabile nel suddetto settore.

## DISEGNI DI LEGGE E RELAZIONI - DOCUMENTI

Il Dipartimento di P.S., ha proseguito nell'anno 1992 il potenziamento e ammodernamento tecnologico, con una introduzione sempre maggiore dell'informatica nei vari servizi di polizia per una migliore gestione delle informazioni attinenti all'ordine, alla sicurezza pubblica, alla prevenzione ed alla repressione dei reati, nonché di quelle scaturenti dall'attività di organizzazione ed impiego delle risorse (personale, mezzi, ecc.).

Assume inoltre, una particolare rilevanza la peculiare attività del Corpo Nazionale dei Vigili del Fuoco, tesa a soddisfare le sempre maggiori richieste della collettività ed il continuo ampliamento del campo d'intervento.

Le strutture di Protezione Civile sono impegnate in una difficile corsa verso un traguardo di piena efficienza per assicurare la tempestiva risposta alle sempre più pressanti esigenze del Paese.

La proliferazione delle ipotesi di rischio, connesse ad uno sviluppo economico non sempre ordinato e basato su tecnologie sempre più sofisticate, richiedono maggiori risorse umane e finanziarie.

La limitata disponibilità finanziaria, non ha reso possibile lo sviluppo di un programma di potenziamento tecnologico adeguato alle continue e crescenti esigenze del Paese.

Nonostante ciò la validità delle esperienze acquisite dal personale del Corpo e l'impegno profuso nell'espletamento dei compiti di istituto con grande spirito di sacrificio e abnegazione, ha consentito di rispondere in modo ottimale alle richieste della collettività.

Nel corso dell'anno finanziario 1992, l'azione



## DISEGNI DI LEGGE E RELAZIONI - DOCUMENTI

politico-amministrativa della Direzione Generale dei Servizi Civili è stata costantemente rivolta al perseguimento degli obiettivi ed indirizzi programmatici che la stessa si era proposta di raggiungere. Sono state, infatti, esplicate le attività connesse all'esercizio della funzione di indirizzo e coordinamento nel settore socio-assistenziale.

In particolare, la Direzione Generale ha effettuato interventi nel settore degli stranieri e dei connazionali sulla base di leggi pluriennali di spesa, ex capp. 4295 e 4299. Quest'ultimo, rifinanziato in applicazione della legge 344/91, ha dato luogo - per l'anno in esame - a f.800.000.000 di residui passivi. Residuo formatosi per mancata attivazione dell'Amministrazione interessata che per legge era tenuta ad acquisire la somma in questione. Altro obiettivo raggiunto nel corso del 1992 è stato l'affidamento ad Organismi e persone esperte nel settore, del II° anno di Progettazione nazionale di sperimentazione coordinata di progetti adolescenti con finalità preventiva.

Nel settore di assistenza agli stranieri e ai connazionali rimpatriati, ancora una volta si evidenzia la necessità di una normativa più consona agli interventi di emergenza richiesti. Pertanto, l'Amministrazione dei Servizi Civili, al fine di poter realizzare gli indirizzi programmatici sempre più attuali e rapidi si è operata a richiedere nuovi strumenti legislativi.

Premesso quanto sopra, si analizzano di seguito, raggruppate per rubriche, le spese relative all'analisi economica del consuntivo, per servizi, programmi e progetti.

---

---

**DISEGNI DI LEGGE E RELAZIONI - DOCUMENTI**

---

---

**RUBRICA 1 - Servizi Generali**Sezione 1 "Amministrazione Generale"

Gli stanziamenti che compongono questo primo raggruppamento di capitoli secondo il codice funzionale, concernono tutte le spese iscritte nella Rubrica 1 "Servizi Generali" e solo parzialmente quelle comprese nella Rubrica 2 "Amministrazione Civile" nonché il Cap.4282 della Rubrica 7.

In particolare, per ciascuna categoria di spesa della Rubrica 1, si fa presente quanto segue:

CF3 07 - Servizi dell'Amministrazione dell'Interno.

Ctg. II - Personale in attività di servizio

Per quanto riguarda gli assegni fissi e variabili ed indennità accessorie al personale, sono state erogate complessivamente f.776.433.963.000, tenuto conto delle ulteriori assegnazioni per il lavoro straordinario ed indennità di missione concesse in occasione delle elezioni amministrative e della consultazione referendaria. La suddetta somma corrisponde ad un costo medio pro-capite di f.36.569.044 per n.21.232 unità.

Si è reso necessario conservare a residui la somma di f.62.051.021.000 dovuta, in parte, a competenze da corrispondere ed in parte a ritenute previdenziali, assistenziali ed a ritenute IRPEF da versare.

## DISEGNI DI LEGGE E RELAZIONI - DOCUMENTI

Voci significative della Rubrica 1:

CE3 02 Indennità di missione e rimborso spese di viaggio all'interno

Cap. 1020 - f.2.583.000.000 -: sono state effettuate missioni nel territorio nazionale per garantire il collegamento dei servizi tra Ministero e Prefetture e tra queste ultime, per ispezioni nelle varie sedi, per corsi di aggiornamento nelle procedure automatizzate, per interventi dovuti all'esigenza profughi, nonché alle elezioni sia politiche che amministrative.

CE3 03 Indennità di trasferimento e rimborso spese di viaggio

Cap. 1022 - L'importo di f.1.508.128.000 è stato utilizzato per il rimborso delle spese di trasferimento sostenute dai dipendenti di questa Amministrazione che per ragioni di servizio nonché per fronteggiare locali carenze di organico sono stati trasferiti in altra sede.

CE3 04 Compensi per lavoro straordinario

Cap. 1018 - l'importo di f.41.375.218.000 è stato utilizzato per la liquidazione delle prestazioni di lavoro straordinario che, per le esigenze di questo dicastero (tra le quali unità di crisi per i profughi albanesi, elezioni politiche ed

## DISEGNI DI LEGGE E RELAZIONI - DOCUMENTI

amministrative, compattamento ai sensi dell'art. 4 legge 312/80) sono state rese notevolmente al di sopra di limiti posti da tale inadeguato fondo.

CE3 09      Altre indennità

Cap. 1023 - f.339.674.000 -: sono state liquidate le varie indennità per i rischi cui sono sottoposti dipendenti di questa Amministrazione che prestano servizio in quegli uffici che comportano nocumento alla salute e alla incolumità fisica al dipendente medesimo. Tra le varie indennità quella che maggiormente incide su tale capitolo è la meccanografica.

CE3 10      Indennità di missione e rimborso spese di viaggio all'estero

Cap. 1021 - Il capitolo in questione è stato utilizzato per far fronte alle missioni all'estero dei nostri funzionari quali rappresentanti di questa Amministrazione.  
Tale capitolo, vista la disponibilità iniziale e il massiccio impegno in sede comunitaria del Ministero ha sempre richiesto una o più integrazioni di bilancio f.349.948.300.

CE3 11      Interventi incentivanti la produttività

CE3 12      Fondo miglioramento efficienza servizi

---

DISEGNI DI LEGGE E RELAZIONI - DOCUMENTI

---

Cap. 1026 - f.8.602.880.000 con tale capitolo è stato liquidato il fondo per l'efficienza dei servizi (art.6 - D.P.R. 44/90) a tutto il personale civile del Centro e delle Prefetture compresi coloro che hanno partecipato ai vari progetti di aumento della produttività.

Ctg. IV - Acquisto di beni e servizi

CE2 01 Acquisto di beni durevoli e di consumo

CE3 02 Cancelleria, carta, stampati, macchine per uffici e mobili

Cap. 1098 - Il capitolo ha ricevuto per l'anno finanziario 1992, uno stanziamento in termini di competenza di f.25.400.000.000; tale stanziamento è stato impegnato per l'89% circa del suo ammontare nel seguente modo:

- spese per la stipula dei contratti di pulizia dei locali adibiti ad uffici delle Prefetture: 25% circa della dotazione del capitolo.
- spese per la raccolta e lo smaltimento dei rifiuti solidi urbani, spese varie d'ufficio, di riscaldamento, di energia elettrica ed altre spese straordinarie: 36% circa della dotazione del capitolo;
- spese per contratti di noleggio di macchine elettroniche ed apparecchiature occorrenti per il funzionamento del C.E.D. dell'Amministrazione Centrale, per le forniture di

## DISEGNI DI LEGGE E RELAZIONI - DOCUMENTI

materiali di consumo e per l'assistenza tecnica delle apparecchiature per videoscrittura, per fotocoproduzione, per il Centro Stampa Microfilm, per l'Ufficio Tessere, etc.: 39% circa della dotazione del capitolo.

Per una maggiore chiarificazione delle spese sostenute per la stipula di contratti relativi al servizio di pulizia ed a forniture varie si allega il prospetto illustrativo.

CE2 02 Spese per locali ed opere immobiliari

CE3 01 Fitto

Cap. 1096 - Per le spese di fitto sono state impegnate f.48.999.956.470, a seguito dei provvedimenti sotto elencati:

a) stipulazione e/o approvazione ministeriale (con conseguente emissione del ruolo di spesa fissa) di n.24 nuovi contratti relativi alla conduzione in fitto dei seguenti immobili:

	DESTINAZIONE		CANONE ANNUO
<u>PREFETTURA</u>	<u>UFFICIO</u>	<u>PROPRIETA'</u>	<u>CORRISPOSTO</u>
1) IMPERIA	UFF.PREF. E ALLOGGIO	AMM.PROV.	123.577.000
2) TARANTO	UFF.PREF.	INA	42.840.000
3) REGGIO CALABRIA	UFF. PATENTI	ACI	26.400.000
4) ISERNIA	MAGAZZINO	RAGO	5.460.000

## DISEGNI DI LEGGE E RELAZIONI - DOCUMENTI

5) POTENZA	UFF. PREF. E		
	ALLOGGIO	AMM. PROV.	189.700.000
6) PERUGIA	UFFICI PREF.	MARINELLI SPA	414.120.000
7) VENEZIA	UFFICI PREF.	METAL GREGUALDO	
		SPA	214.200.000
8) PADOVA	UFF. PREF. E		
	ALLOGGIO	AMM. PROV.	200.000.000
9) ROMA	UFF. DIPARTIM.	ELILO SRL	387.940.000
10) CALTANISSETTA	UFF. PREF. E		
	ALLOGGIO	AMM. PROV.	80.000.000
11) LECCE	UFF. PREF. E		
	ALLOGGIO	AMM. PROV.	159.840.000
12) SASSARI	UFF. PREF. E		
	ALLOGGIO	AMM. PROV.	240.000.000
13) ALESSANDRIA	UFF. PREF.	"ANTICO CAPPEL	
		VERDE SRL"	23.704.800
14) REGGIO CALABRIA	UFF. PREF.	IELO	9.000.000
15) PESCARA	UFF. PREF. E		
	ALLOGGIO	AMM. PROV.	271.956.000
16) TERNI	UFF. PREF. E		
	ALLOGGIO	AMM. PROV.	68.679.000
17) BOLOGNA	MAGAZZ. CAPI	SOC. COOP.	
		EDILTER	238.000.000
18) POTENZA	UFF. PREF.	EUROMAGLIA SRL	28.560.000
19) POTENZA	UFF. PREF.	EUROMAGLIA SRL	85.680.000

## DISEGNI DI LEGGE E RELAZIONI - DOCUMENTI

20) TRAPANI	UFF. PREF. E		
	ALLOGGIO	AMM. PROV.	295.498.610
21) GENOVA	UFF. PREF. E		
	ALLOGGIO	AMM. PROV.	597.958.800
22) CAMPOBASSO	UFF. PREF. E		
	ALLOGGIO	AMM. PROV.	219.000.000

Per i suddetti contratti è stata impegnata, relativamente all'esercizio 1992, la somma di f.8.196.833.810.

b) emanazione di n.165 DD.MM., per un impegno complessivo di f.27.902.714.170, con i quali sono stati disposti i seguenti provvedimenti:

- n.17 revisioni di corrispettivi contrattuali, per un importo di f.231.491.075;
- n.29 atti unilaterali di riconoscimento di debiti, per importo di f.21.616.812.580;
- n.112 liquidazioni di oneri accessori, per un importo di f.5.647.947.715;
- n.2 impegni di somme necessarie all'assolvimento dell' I.V.A., per un importo di f.107.225.7500;
- n.5 proroghe di convenzioni locative giunte alla prima scadenza, per un importo di f.299.237.050;

c) impegni derivanti da precedenti esercizi f.12.900.408.490.

CE3 02 - Manutenzione, riparazione, adattamento, riscaldamento



---

DISEGNI DI LEGGE E RELAZIONI - DOCUMENTI

---

Cap. 1097 - Nel settore manutentivo, sia per il Centro che per gli Uffici periferici, in linea di massima nel 1992, sono stati realizzati gli interventi previsti in sede di programmazione.

Impegni f.11.744.377.860

PREFETTURE

- a) emissione di ordini di accreditamento per lavori di ordinaria manutenzione in favore di n.93 Prefetture, per un importo complessivo di f.5.042.177.385;
- b) emissione di n.2 DD.MM. di impegno della somma complessiva di f.332.915.080, per finanziare altrettante esigenze manutentive di n.20 Prefetture, concretizzatesi alla fine dell'anno.

CENTRO

- a) emissione di n.4 ordini di accreditamento al Cassiere del Ministero, per l'importo complessivo di f.45.000.000 destinati a finanziare, tramite il rilascio dei relativi buoni di cassa, l'acquisto di materiali vari per le minute necessità del Complesso Viminale;
- b) emissione di n.5 DD.MM. per approvazione di perizie elaborate dall'Ufficio Speciale del Genio Civile per le OO.EE. della Capitale, relative ai seguenti lavori:
  - 1) manutenzione impianti elettrici  
Viminale anno 1991/1992 f. 131.680.910
  - 2) manutenzione ordinaria Compendio  
Viminale anno 1992 f. 2.517.894.195

---

DISEGNI DI LEGGE E RELAZIONI - DOCUMENTI

---

- |   |                  |
|---|------------------|
| 3) ristrutturazione impianto elettrici<br>co corridoio I piano Viminale | £. 572.302.000   |
| 4) ristrutturazione corridoi I piano                                    | £. 1.397.918.000 |
| 5) lavori complementari corridoi IV<br>piano                            | £. 334.400.000   |
|   | £. 4.954.195.105 |
- c) emissione di n.15 DD.MM. per l'impegno complessivo della somma di £.1.370.090.290, relativi all'esecuzione di lavori "in economia", secondo quanto dispone il regolamento ministeriale approvato con D.P.R. 31.7.1990, n.299.

RESIDUI

Il capitolo 1097 a causa della natura particolare dei meccanismi e dei criteri cui sono improntate, rispettivamente, la fase dell'affidamento e quella successiva dell'esecuzione dei lavori di manutenzione, implica la formazione di una consistente massa di residui.

Ctg. X - beni ed opere immobiliari a carico diretto dello Stato

Cap. 7001 - E' proseguita l'attività preordinata alle procedure di realizzazione delle opere di adeguamento funzionale del complesso acquistato in Via Veientana, per essere adibito a nuova sede della Scuola Superiore dell'Amministrazione dell'Interno.

CE2 03      Acquisto servizi

## DISEGNI DI LEGGE E RELAZIONI - DOCUMENTI

CE3 01      Postali, telegrafiche, telefoniche

Cap. 1099 - Il capitolo in discorso è utilizzato per il pagamento delle spese postali dell'Amministrazione Centrale e periferica dell'Interno nonché per le spese per la notifica delle contravvenzioni elevate dalla Polizia Stradale per infrazioni al codice della strada.

Esso ha ricevuto uno stanziamento da competenza per f.10.000.000.000, interamente utilizzato.

CE3 02      Commissioni, comitati, consigli

Cap. 1092 - L'importo di f.899.246.148 è stato utilizzato per la copertura delle spese relative al funzionamento dei diversi comitati, consigli e commissioni di concorso di questa Amministrazione.

In particolare i concorsi che hanno maggiormente inciso su tale capitolo sono stati nel corso del 1992 i seguenti: Vice Consigliere di Ragioneria e di Prefettura.

L'incidenza sul capitolo dei citati concorsi è stata di oltre il 50%.

Cap. 1093 - La somma di f.1.035.837.000 è stata utilizzata per la liquidazione dei gettoni di presenza e per le spese di gestione del C.P.A.B.P.

## DISEGNI DI LEGGE E RELAZIONI - DOCUMENTI

CE3 04        Compensi per incarichi speciali

Relativamente al capitolo 1091 "Compensi per speciali incarichi" lo stanziamento di £.36.000.000 è stato utilizzato quasi interamente, £.35.500.000 per il rinnovo dell'incarico all'ing. Augusto Leggio al fine di non vanificare lo sforzo, fin fin qui compiuto, di procedere alla definizione, progettazione e realizzazione dei progetti prioritari infrastrutturali identificati nel Piano Strategico consistenti in:

- progetto di pianificazione strategica ed operativa con annessi progetti, definizione delle tecniche di controllo di gestione dello sviluppo dei progetti, definizione delle tecniche di controllo di gestione dell'esercizio degli impianti e della qualità del servizio reso agli utilizzatori, dimensionamento delle risorse;
- progetto di interoperabilità, integrità e sicurezza di accesso alle banche dati di:
  - Direzione Generale per l'Amministrazione Civile e Servizi Elettorali;
  - Dipartimento di Pubblica Sicurezza;
  - Direzione Generale della Protezione Civile;
  - Direzione Generale per l'Amministrazione Generale e per gli Affari del Personale.

La restante somma di £.500.000 è stata utilizzata per conferire l'incarico all'esperto in documentazione Sig.ra Annita TANZI attesa la peculiarità dei compiti a lei affidati. Il collocamento a riposo della medesima, infatti, avrebbe creato delicati problemi che

## DISEGNI DI LEGGE E RELAZIONI - DOCUMENTI

vanno ben oltre il campo di un puro e semplice passaggio di consegne, specialmente per quanto concerne taluni adempimenti già avviati relativi alla revisione dell'anagrafe elettorale dei cittadini italiani residenti all'estero e alla gestione automatizzata di tutto il personale della Direzione Generale dell'Amministrazione Civile per i quali la preziosa collaborazione della predetta dipendente si ritiene indispensabile.

CE2 09        Altre spese per beni e servizi

CE3 01        Spese di rappresentanza

Cap. 1107 - Con tale capitolo si provvede a far fronte alle spese di rappresentanza che i prefetti, nella loro veste di rappresentanti di governo, devono sostenere in occasione di manifestazioni, rappresentazioni e per quei doveri di ospitalità nei confronti di personalità italiane ed estere.

£. 1.350.000.000

CE3 05        Relazioni pubbliche, corsi, informazioni e propaganda

Cap. 1102 - Le spese per il funzionamento della Scuola Superiore dell'Amministrazione dell'Interno, comprese quelle per l'attuazione di corsi di preparazione, formazione, qualificazione, aggiornamento e perfezionamento del personale, nonché la partecipazione alle spese per i corsi indetti da altri Enti o Società, fanno capo al capitolo

## DISEGNI DI LEGGE E RELAZIONI - DOCUMENTI

1102.

Lo stanziamento del suddetto capitolo per l'anno 1992 di £.5.347.866.000 è stato quasi interamente utilizzato, realizzando un'economia di sole £.72.357.711.

Nel corso dell'anno 1992 sono stati tenuti numerosi corsi e seminari presso la Scuola Superiore, riguardanti le varie problematiche attinenti la competenza dell'Amministrazione dell'Interno, che di seguito si elencano:

numero corsi	denominazione	livello	numero corsisti	durata
2	VPI e PDR VII corso	Dirigente	41	2 m.
	" " VIII corso	"	40	4 m.
1	VCR III Corso - 1° turno	VII	80	6 m.
	" " " 2° "	"	79	42 gg.
1	VCP V corso - 1° turno	VII	45	4 m.
	" " " 2° "	"	47	74 gg.
5	Collaboratore Amm.vo Contabile	VII	218	12 gg.
3	Assistenti Sociali Coordinatori	VI	115	12 gg.

## DISEGNI DI LEGGE E RELAZIONI - DOCUMENTI

4	Seminario Formazione Permanente	Dirigente e Direttivo	154	5 gg.
1	Seminario Dirigenziale III Sett.-Finanza Locale	Dirigente	93	2 gg.
1	Seminario Protezione Civile - 1° turno	Dirigente e Direttivo	48	3 gg.
1	Seminario Formazione Permanente - SISTAN	Dirigente e Direttivo	87	3 gg.

Totale spesa f.1.178.590.600

Durante alcuni corsi, aventi un particolare indirizzo, si sono svolti dei seminari e cicli di studi tenuti da altri Enti o Società come di seguito specificati:

ente o società	oggetto	corsi
Summit Centro Sud S.r.l.	- Seminario sviluppo personale e manageriale	VPI e PDR
	- Seminario sviluppo risorse umane	VCR e VCP
Alps Institute S.r.l.	Corso lingua	VCP, VCR, VPI e PDR

Totale spesa f.63.138.000

## DISEGNI DI LEGGE E RELAZIONI - DOCUMENTI

Sempre durante l'anno 1992, per l'aggiornamento e il perfezionamento professionale i dipendenti preposti a particolari settori sono stati iscritti a corsi e seminari indetti da altri Enti e Società come di seguito:

Ente o società	numero corsi	numero corsi	oggetto
A.I.E.I.A.	1	1	Convegno su scienze amministrative
C.E.I.D.A.	1	2	Seminario su redazione e stipula dei contratti nella Pubblica Amministrazione
S.I.O.I.	1	1	Corso su organizzazioni e attività internazionali
INFOR S.r.l.	1	1	Corso per addetto all'ufficio stampa

Totale spesa f.5.117.725

Il costo totale dei suddetti corsi è stato di f.68.255.725, la restante somma di f.4.028.661.964 è stata utilizzata



---

DISEGNI DI LEGGE E RELAZIONI - DOCUMENTI

---

per l'acquisto di beni e servizi necessari per la gestione della Scuola Superiore dell'Amministrazione dell'Interno.

CE3 08        Spese di copia, stampa, carta bollata, registrazione e varie  
                 inerenti ai contratti

Al capitolo 1108 fanno carico le spese di copia, stampa, carta bollata, registrazione e varie inerenti i contratti stipulati dall'Amministrazione e i decreti prefettizi di esproprio per le opere pubbliche.

Lo stanziamento di £.200.000.000 non è stato sufficiente a coprire le spese sostenute nell'anno 1992, pertanto è stata richiesta una integrazione per complessive £.1.350.000.000.

L'assegnazione totale è quindi risultata ammontante a £.1.550.000.000.

Il suddetto importo è stato pressoché interamente utilizzato e la conseguente economia risultante è stata di £.140.157.625.

Ctg. V - Trasferimenti

CE2 01        Alle famiglie e ad istituzioni sociali

CE3 03        Provvidenze a favore dei dipendenti statali e delle loro  
                 famiglie

La somma stanziata, in termini di competenza, sul

---

DISEGNI DI LEGGE E RELAZIONI - DOCUMENTI

---

capitolo 1201 "Provvidenze a favore del personale in servizio, di quello cessato dal servizio e delle loro famiglie" dello stato di previsione della spesa del Ministero dell'Interno per l'anno 1992, è stata pari a £.470.000.000.

1) SETTORE ASSISTENZIALE

Le numerose richieste di interventi assistenziali pervenute da parte di dipendenti in servizio, dipendenti in quiescenza e superstiti, sono state oggetto di un attento esame in considerazione della limitata disponibilità finanziaria, favorendo i casi di più evidente gravità (decessi, interventi chirurgici, traslochi per sfratto, furti). In questa ottica sono stati individuati, in particolare, taluni casi di eccezionale gravità (patologie gravissime, figli portatori di handicap, interventi chirurgici effettuati all'estero) per i quali si è intervenuti nella misura massima possibile consentita dai criteri di massima stabiliti dal Consiglio di Amministrazione.

Complessivamente sono stati concessi sussidi per £.345.005.200.

2) INIZIATIVE SOCIALI

a) Borse di studio per i figli dei dipendenti.

Si è conclusa la seconda fase del concorso relativo all'anno scolastico accademico 1991/92, con l'assegnazione di n.101 borse a studenti universitari per complessive £.39.800.000. Per l'espletamento della prima fase del concorso relativo all'anno scolastico 1992/93, che prevede la concessione di borse di studio

---

DISEGNI DI LEGGE E RELAZIONI - DOCUMENTI

---

ai figli dei dipendenti, studenti delle Scuola Medie Superiori, sono state assegnate n.242 borse di studio per complessive f.52.950.000. I contributi agli studenti universitari, previsti nel concorso in parola saranno, invece, erogati nell'anno 1993 a conclusione del periodo suppletivo di esami dell'anno accademico.

b) Borse di studio per i dipendenti in attività di servizio.

In relazione a quanto previsto dall'apposito bando di concorso, sono state concesse n.7 borse di studio ai dipendenti che nel corso dell'anno 1992 hanno conseguito il diploma di maturità e n.12 borse di studio a coloro che nel corso dell'anno 1991 hanno conseguito un diploma di laurea o di specializzazione post-laurea. La spesa complessiva è stata di f.9.918.800, comprensiva degli oneri assistenziali a carico dello Stato.

c) Premio di studio intestato al Prefetto Raffaele ABATE.

Il bando di concorso per la borsa di studio di f.6.576.000 lorde per l'anno 1992, intestato alla memoria del Prefetto Raffaele Abate, prevede la ripartizione della stessa in tre premi da f.2.000.000 distinti per tre categorie di personale dipendente.

Si è reso necessario conservare nel 1993 la somma come residui 1992 in quanto il termine per la presentazione delle monografie, previsto dal bando stesso, non ha consentito l'espletamento dei lavori per l'attribuzione o meno dei tre premi entro l'anno.

3) PROMOZIONE DEI SERVIZI CULTURALI

In occasione delle festività natalizie sono stati organizzati per i figli dei dipendenti nove spettacoli di burattini con la

## DISEGNI DI LEGGE E RELAZIONI - DOCUMENTI

collaborazione della Nuova Opera dei Burattini di Maria Signorelli, per una spesa complessiva di £.15.750.00.

Dello stanziamento in termini di competenza, di £.470.000.000, impegnato nel modo sopradescritto, £.404.451.530 sono state pagate nel corso dell'esercizio finanziario 1992. Le rimanenti £.65.548.470 sono date da £.51.300.000 di partite trasportate e da £.14.248.470 di residui propriamente detti.

Questi ultimi sono costituiti da:

- £.1.450.000 relative a borse di studio assegnate a concorrenti ammessi con riserva ed in attesa che pervenga l'attestazione richiesta per sciogliere la riserva;
- £.6.576.000 relative al premio "Raffaele Abate", per i motivi indicati nelle premesse;
- £.4.250.000 relative a mandati diretti riemessi in c/residui in quanto restituiti dalle Tesorerie Provinciali o dalla Ragioneria Centrale (perché danneggiati, ecc.);
- £.1.972.470 relative a residui da ritenute.

Pertanto, alla chiusura dell'esercizio 1992, la situazione di competenza del Capitolo 1201 è la seguente:

Stanziamento di Bilancio		£.470.000.000
- Pagamenti effettuati	£.404.451.530	
- Ordini di pagamento		
trasportati in c/1993	£. 51.300.000	
- Residui passivi	<u>£. 14.248.470</u>	£.470.000.000

---

DISEGNI DI LEGGE E RELAZIONI - DOCUMENTI

---

Ctg IX - Somme non attribuibili

CE2 04        Spese per liti, arbitraggi, risarcimenti e accessori

Cap. 1291 - Sul capitolo di bilancio 1291 gravano le spese di giudizio, di consulenza tecnica d'ufficio nonché di parte derivanti da cause intentate contro questo Ministero soprattutto in materia di invalidità civile ma anche per espropriazioni, per ricorsi al T.A.R. ed al Consiglio di Stato, proposti da privati cittadini e da dipendenti civili dell'Interno e da segretari comunali.

La quasi totalità delle spese gravanti sul predetto capitolo deriva da cause intentate c/Ministero dell'Interno in materia di invalidità civile.

La causa più evidente e diretta del predetto contenzioso va individuata nell'aumento e conseguente accumulo delle istanze di invalidità pendenti innanzi alle competenti Commissioni sanitarie (circa 1.800.000 domande finalizzate al conseguimento delle provvidenze economiche erogate dal Ministero al 31.12.1991).

La crescita delle vertenze giudiziarie deve, pertanto, farsi risalire, nella stragrande maggioranza dei casi, ai silenzi, ai ritardi ed alle mancate convocazioni a visita da parte delle commissioni, entro termini ragionevoli ed accettabili, oltre che al successivo silenzio - rigetto sui ricorsi amministrativi proposti dagli interessati al

## DISEGNI DI LEGGE E RELAZIONI - DOCUMENTI

Dicastero del Tesoro, che decide previo parere di una unica centralizzata Commissione medica superiore.

Le citate categorie, pertanto, riescono ad ottenere in via giudiziaria il riconoscimento dell'invalidità che invece dovrebbe essere riconosciuto in via amministrativa.

Il Pretore quindi condanna l'Amministrazione dell'Interno al pagamento della sorta capitale, nonché delle spese di giudizio che solidamente distrae in favore dell'avvocato antistatario e delle spese per le consulenze tecniche d'ufficio o di parte a favore dei medici e degli onorari a favore dell'Avvocatura Generale dello Stato o delle Distrettuali.

Anche nelle ipotesi in cui l'invalidità non venga riconosciuta il Ministero dell'Interno e, comunque, condannato al pagamento delle spese di giudizio a meno che in giudice non riconosca la temerarietà dell'azione giudiziaria: i casi sono rarissimi.

Inoltre, poiché alle predette controversie si applica il rito del lavoro, le relative sentenze sono provvisoriamente esecutive per legge e si considerano notificate all'Amministrazione nello stesso momento in cui vengono notificate all'Avvocatura. Ciò produce una gravissima discrasia: se da un lato il pagamento, che avviene in via amministrativa, presuppone da parte di questo ufficio l'acquisizione della sentenza, della fattura o degli eventuali visti di congruità, d'altra parte alcuni avvocati

## DISEGNI DI LEGGE E RELAZIONI - DOCUMENTI

(soprattutto di Roma e Napoli) dopo la pronuncia della Magistratura ordinaria e senza produrre alcun documento giustificativo, presentano immediatamente atto di precetto ed entro breve termine, atto di pignoramento ottenendo così in via giudiziaria il soddisfacimento del loro credito oltretutto maggiorato delle spese successive e di pignoramento.

Si segnala che tale riferita azione, proposta avverso il Ministero dell'Interno, spesso si conclude senza che l'Amministrazione abbia ricevuto in tempo utile la sentenza. L'ufficio, comunque, ha interessato l'Avvocatura generale dello Stato affinché acceleri le procedure di notifica delle sentenze, nonché le Prefetture, cui il servizio è stato decentrato, perché dedichino particolare attenzione al predetto settore stabilendo anche contatti diretti con le Avvocature distrettuali.

E' all'esame la costituzione di un gruppo di lavoro interministeriale (Interno, Sanità, Tesoro, Banca d'Italia) finalizzato all'urgente predisposizione di norme di razionalizzazione e di semplificazione della procedura di concessione delle provvidenze economiche dello Stato ai minori civili.

L'originario stanziamento di bilancio di f.200.000.000 (spese obbligatorie), risultato insufficiente, è stato integrato, nel corso del 1992, per complessive f.30.000.000.000.

---

**DISEGNI DI LEGGE E RELAZIONI - DOCUMENTI**

---

Durante l'esercizio 1992 sono state liquidate spese in conto competenza ed in conto residui per un totale di f.31.165.946.539 che hanno comportato l'emanazione dei relativi decreti e l'emissione di 464 ordinati di pagamento nonché di 259 ordini di accreditamento ai Prefetti.



---

---

**DISEGNI DI LEGGE E RELAZIONI - DOCUMENTI**

---

---

**RUBRICA 2 - Amministrazione Civile****TITOLO I - Spese Correnti****Sezione I - Amministrazione Generale:****Ctg. II - Personale in attività di servizio**

Sono state erogate complessivamente f.579.932.855 di cui f.579.404.440 in conto competenza e lire 528.415 in conto residui, per il pagamento di indennità di missione al personale incaricato del servizio tecnico ispettivo elettorale.

Parte delle erogazioni in parola sono state utilizzate per il finanziamento delle spese sostenute dalle Prefetture per l'intensificazione del predetto servizio in occasione delle consultazioni elettorali del 5 aprile 1992 per un importo complessivo di f.319.563.000.

E' stata conservata a residui la somma di lire 689.335 per missioni effettuate nei mesi di novembre e dicembre 1992.

**Ctg. IV - Acquisto di beni e servizi**

Complessivamente sono stati erogati fondi per f.473.172.156.185 di cui f.430.586.641.025 in conto competenza e f.42.585.515.160 in conto residui. La maggior parte delle spese sostenute nella categoria in esame concerne il finanziamento delle elezioni politiche dal 5 aprile 1992 per un ammontare complessivo di f.418.836.681.000. Hanno concorso, inoltre, a determinare il suddetto importo le spese erogate sul capitolo 1535 per varie forniture effettuate in economia, per ampliamenti dei locali' del Centro

---

**DISEGNI DI LEGGE E RELAZIONI - DOCUMENTI**

---

Elaborazione Dati e ristrutturazione dei relativi impianti tecnologici nonché per contratti stipulati per locazioni di apparecchiature, analisi, programmazione, perforazione dati ed acquisto e manutenzione di apparecchiature elettroniche e meccanografiche per le esigenze della Direzione Centrale per il servizi elettorali e per la Direzione Centrale per la Finanza Locale e per i servizi finanziari.

Sul citato capitolo 1535 sono stati erogati fondi per complessive f.23.253.881.580 di cui f.9.507.189.525 in conto competenza e f.12.878.109.155 in conto residui per le esigenze della Direzione Centrale per i Servizi Elettorali e f.457.942.150 in conto competenza e f.410.641.750 in conto residui per le esigenze della Direzione Centrale per la Finanza Locale e per i Servizi Finanziari.

Alla fine dell'esercizio nella categoria IV è stata conservata a residui la somma di f.55.936.555.640, giustificate principalmente dal prolisso iter amministrativo previsto per i contratti dello Stato, per la mancata segnalazione, in tempo debito, del fabbisogno occorrente per il finanziamento a saldo delle spese sostenute dai comuni per l'organizzazione tecnica delle consultazioni elettorali, nonché per ordinativi diretti non riscossi nel corso dell'esercizio e pertanto trasportati.

Ctg. V - Trasferimenti

Complessivamente sono stati erogati fondi per f.500.000.000 a favore dei comuni e province per la riparazione e la ricostruzione di opere pubbliche danneggiate o distrutte in seguito ad eventi eccezionali di cui f.315.000.000 in conto competenza e

---

DISEGNI DI LEGGE E RELAZIONI - DOCUMENTI

---

£.185.000.000 in conto residui. Alla fine dell'esercizio nella categoria V è stata conservata a residui la somma di £.185.000.000 per ordinativi diretti non riscossi nel corso dell'esercizio e pertanto trasportati.

Sezione IX - Lavoro e previdenza socialeCtg. V - Trasferimenti

Sono state disposte erogazioni per £.37.975.780 concernenti il pagamento degli oneri previdenziali per il personale municipale ex coloniale assegnato in servizio presso gli enti locali. Alla fine dell'esercizio nella categoria V è stata conservata a residui la somma di £.62.024.2209 dovuta al prolisso iter amministrativo previsto per il pagamento al Ministero del tesoro - Cassa pensioni dipendenti enti locali - degli oneri previdenziali per il personale municipale ex coloniale assegnato in servizio presso gli enti locali.

Sezione X - Assistenza pubblicaCtg. V - Trasferimenti

E' stata disposta l'erogazione di complessive £.4.000.000.000 in favore del comune di Pozzuoli per provvedere al trattamento economico del personale assunto in via straordinaria, per assicurare al complesso di Monteruscello l'espletamento dei necessari servizi pubblici locali.

Sezione XVII "Interventi a favore della finanza regionale e locale"Ctg. IV - Acquisto beni e servizi

Sono stati erogati fondi per complessive £.630.942.820 di

---

DISEGNI DI LEGGE E RELAZIONI - DOCUMENTI

---

cui f.21.298.655 in conto competenza e f.609.644.165 in conto residui per il pagamento delle spese per il finanziamento di un programma di ricerca per la rilevazione del livello di prestazione dei pubblici servizi locali. Alla fine dell'esercizio nella categoria IV è stata conservata a residui la somma di f.1.135.485.940 dovuta al prolioso iter amministrativo previsto per i contratti dello Stato e per ordinativi diretti non riscossi nel corso dell'esercizio e, pertanto, trasportati.

Ctg. V - Trasferimenti

Complessivamente su questa categoria sono stati erogati fondi per f.29.073.184.396.270 di cui f.28.443.393.751.700 in conto competenza e f.639.790.644.570 in conto residui.

Le erogazioni disposte riguardano:

- il concorso dello Stato per il finanziamento dei bilanci comunali e provinciali;
- il rimborso alle province, ai comuni e loro consorzi, alle comunità montane e alle aziende municipalizzate degli oneri relativi al trattamento economico dei giovani occupati;
- il pagamento dei contributi ai comuni per l'esercizio delle funzioni di carattere assistenziale del soppresso ente nazionale per l'assistenza alla gente del mare, per il soccorso e l'assistenza alle vittime del delitto e per lo svolgimento delle funzioni assistenziali già svolte dall'INAIL;
- il pagamento del fondo ordinario per il finanziamento delle comunità montane;
- il pagamento del fondo perequativo per i comuni e le province;

## DISEGNI DI LEGGE E RELAZIONI - DOCUMENTI

- il pagamento del contributo straordinario a favore del comune di Palermo;
- il pagamento del contributo annuo a favore del comune di Roma;
- il pagamento del fondo da ripartire tra il comune e la provincia di Napoli;
- il pagamento del contributo straordinario a favore del comune di Roma;
- il rimborso alle province, ai comuni e loro consorzi, nonché alle comunità montane degli oneri da sostenere per il trattamento economico del personale immesso nei ruoli speciali ad esaurimento;
- il pagamento della somma da assegnare alle amministrazioni provinciali per provvedere alle spese degli uffici scolastici regionali;
- il pagamento della somma da assegnare alle regioni in relazione alla soppressione dell'imposta di soggiorno.

Le predette erogazioni sono state imputate principalmente sui capitoli 1590, 1598 e 1599 relativi al concorso dello Stato per il finanziamento dei bilanci comunali e provinciali, ed ai fondi perequativi dei Comuni e delle province sui quali sono stati erogati fondi per complessive f.27.793.685.550.330 di cui f.27.195.239.555.935 in conto competenza e f.598.445.994.395 in conto residui.

Dette erogazioni sono state disposte sulla base di precise disposizioni di legge.

Alla fine dell'esercizio è stata conservata a residui la somma complessiva di f.1.345.156.050.775 di cui f.553.176.348.855 relativa al capitolo 1590. La conservazione a residui di detti fondi è dovuta alla mancata trasmissione da parte degli enti locali della documentazione necessaria per la concessione del finanziamento e per

---

DISEGNI DI LEGGE E RELAZIONI - DOCUMENTI

---

ordinativi diretti non riscossi nel corso dell'esercizio e pertanto trasportati.

Ctg. IX - Somme non attribuibili

Sono stati erogati fondi per complessive f.4.464.900.000 di cui f.1.962.900.000 in conto competenza e f.2.502.000.000 in conto residui.

Alla fine dell'esercizio è stata conservata a residui la somma di f.2.535.100.000 in attesa della definizione dell'iter amministrativo indispensabile per la ripartizione del fondo per la costituzione di nuove province nonché per ordinativi diretti non riscossi nel corso dell'esercizio e pertanto trasportati.

**TITOLO II - Spese in conto capitale**

Sezione X - Assistenza pubblica

Ctg. XII - Trasferimenti

I fondi del capitolo 7231 provengono dai proventi netti dalla gestione della casa da gioco di Campione d'Italia e vengono utilizzati per l'erogazione di contributi a favore di comuni e province, per la realizzazione di opere pubbliche, ovvero per la destinazione ad altri enti pubblici operanti nell'ambito del territorio comunale e provinciale per il conseguimento dei fini istituzionali.

Complessivamente su detto capitolo sono state erogate f.47.216.400.000 di cui f.5.602.000.000 in conto competenza e f.41.614.400.000 in conto residui.

---

DISEGNI DI LEGGE E RELAZIONI - DOCUMENTI

---

Alla fine dell'esercizio è stata conservata a residui la somma di f.51.143.954.550. La conservazione a residui di detti fondi è stata effettuata in base alla autorizzazione concessa dalla Presidenza del Consiglio dei Ministri con note in data 24 e 31 dicembre 1992 in deroga alle disposizioni di cui all'art.4 del D.L. n.333 del 1992 convertito, con modificazioni dalla legge n.359 del 1992.

Sezione XVII - Interventi a favore della finanza regionale e locale

Ctg. XII - Trasferimenti

Complessivamente su questa categoria sono stati erogati fondi per f.10.023.792.657.245 di cui f.9.717.096.860.460 in conto competenza e f.306.695.796.785 in conto residui per il fondo per lo sviluppo degli investimenti dei comuni, province e comunità montane nonché per il fondo da ripartire per l'organizzazione e lo sviluppo delle comunità montane.

Alla fine dell'esercizio è stata conservata a residui la somma di f.5.132.450.144.945. La conservazione a residui di detti fondi è dovuta alla mancata trasmissione da parte degli enti locali della documentazione necessaria, nonché per ordinativi diretti non riscossi nel corso dell'esercizio e pertanto trasportati.

## DISEGNI DI LEGGE E RELAZIONI - DOCUMENTI

**RUBRICA 4 - Sicurezza Pubblica**

Le spese della Rubrica 4 "Sicurezza Pubblica", inizialmente previste in f.6.944.480.009.000, hanno registrato un incremento di f.616.416.805.000 (+ 8,87%), da ricondursi, essenzialmente, ai tre ordini di fattori sottoelencati, raggiungendo, al termine dell'esercizio 1992, l'importo complessivo di f.7.560.896.814.000:

- ai benefici economici conseguenti all'applicazione del D.L. 7 gennaio 1992, n.5, convertito in Legge 216/92, concernente l'equiparazione economica di alcune qualifiche del personale della Polizia di Stato;
- al potenziamento straordinario delle opere, infrastrutture e mezzi tecnico-logistici delle forze di polizia nonché al potenziamento delle dotazioni tecniche e logistiche delle sezioni di polizia giudiziaria previsti dal D.L. 18 gennaio 1992, n.9, convertito in legge n.217/92;
- alle maggiori spese occorse per lo svolgimento delle consultazioni elettorali amministrative e politiche.

Al riguardo, va evidenziato il contrasto che sussiste tra l'esigenza di rispettare i limiti di incremento stabiliti dal Governo per il contenimento della spesa pubblica e le reali, effettive necessità dell'Amministrazione della Pubblica Sicurezza, le quali, al fine di poter essere in pieno soddisfatte e consentire, quindi, uno sviluppo organico e completo di tutti i servizi, avrebbero bisogno di stanziamenti di gran lunga superiori a quelli fissati con la legge di bilancio, specie per l'acquisizione di beni.

Infatti, le dotazioni finali della Rubrica 4 nel



## DISEGNI DI LEGGE E RELAZIONI - DOCUMENTI

quinquennio 1988-1992 sono aumentate del 61,55% in valore nominale (solo del 24,88% in valore reale); ove, poi, si consideri che le spese della Categoria II "Personale in attività di servizio" (essenzialmente stipendi ed indennità) e III "Personale in quiescenza" hanno assorbito, circa l'82,77% degli stanziamenti di parte corrente della Rubrica 4, si evince quanto sia sempre più marginale l'ammontare dei fondi destinati a tutti gli altri servizi (quali l'accasermamento, il vestiario, l'equipaggiamento, l'istruzione, la motorizzazione, le telecomunicazioni, l'informatica, gli impianti tecnici, ecc.) - che complessivamente rappresentano appena il 16,81% - e con i quali si è dovuto provvedere alle spese per il funzionamento della Direzione Investigativa Antimafia, per la quale, com'è noto, la legge istitutiva non ha previsto specifici finanziamenti.

L'evidente inadeguatezza delle dotazioni di bilancio disponibili per tali, essenziali servizi ha consentito di soddisfare solo parzialmente le numerose esigenze rappresentate dai centri di spesa e non ha permesso di impostare una sia pur minima programmazione pluriennale mirata a conseguire un più elevato livello di funzionalità in ognuno dei settori sopraindicati, mentre gli stanziamenti di parte capitale per il potenziamento delle infrastrutture, degli impianti e delle attrezzature delle forze di polizia e dei VV.F., ivi comprese le Sezioni di Polizia Giudiziaria (capp. 7401 e 7402) di cui al decreto legge n.9/1992, già citato, non hanno potuto trovare utilizzazione nel corso dell'esercizio finanziario 1992, essenzialmente a causa della nota questione concernente la incostituzionalità della legge sollevata dalla Corte dei Conti e, poi, risolta in termini positivi, dalla Corte

---

---

**DISEGNI DI LEGGE E RELAZIONI - DOCUMENTI**

---

---

Costituzionale con sentenza n.25/1993.

**TITOLO I - Spese correnti****Ctg. II - Personale in attività di servizio:**

Gli impegni di questa categoria ascendono a f.5.797.869.754.817 (f.4.735.427.099.303 per spese obbligatorie e f.1.062.442.655.514 per spese non obbligatorie) di cui f.5.644.134.199.842 pagate e f.153.735.554.975 da pagare a saldo di ritenute o di competenze.

Al 31.12.1991, il personale della Polizia di Stato in servizio era di n.105.194 unità (su una consistenza organica di n.111.807) e, pertanto, la spesa globale media procapite - relativa ai soli capitoli della Pubblica Sicurezza - è stata di f.40.183.677.

Nel corso dell'anno, sono state effettuate n. 4.238 nuove assunzioni, così distinte:

- n. 3.833 agenti;
- n. 286 agenti ausiliari;
- n. 33 medici;
- n. 74 vice Commissari;
- n. 12 allievi aspiranti commissari.

Le economie di bilancio, pari a f.27.657.458.183, rappresentano lo 0,47% degli stanziamenti.

**Ctg. III - Personale in quiescenza:**

Sono state impegnate, complessivamente f.281.395.330.916,

## DISEGNI DI LEGGE E RELAZIONI - DOCUMENTI

tutte per spese obbligatorie, di cui f.280.944.669.778 pagate e f.450.661.138 accantonate per il pagamento di competenze maturate al 31.12.1992 e non potute erogare entro tale data.

Le economie di bilancio, ammontanti a f.20.767.084, corrispondono allo 0,01% degli stanziamenti.

Ctg. IV - Acquisto di beni e servizi:

Va preliminarmente osservato che, nell'ambito dei sottoelencati settori sono compresi anche gli interventi e le realizzazioni finanziati sia con le dotazioni di bilancio riguardanti il potenziamento dei servizi della Polizia di Stato e l'acquisto di attrezzature atte a prestare soccorso in caso di calamità, sia con quelle che traggono origine da specifiche disposizioni legislative quali le spese per il potenziamento dei mezzi e delle strutture tecnologiche dell'Amministrazione della Pubblica Sicurezza, dell'Arma dei Carabinieri e della Guardia di Finanza impegnate per l'attività di prevenzione e repressione dei traffici illeciti di sostanze stupefacenti e psicotrope, ai sensi dell'art.101 del T.U. delle leggi in materia di disciplina degli stupefacenti, approvato con D.P.R. 9 ottobre 1990, n.309.

Le spese di questa categoria ammontano complessivamente a f.1.267.872.555.202, di cui f.840.172.948.626 pagate e f.427.699.606.576 da pagare e si riferiscono ai sottoelencati settori:

- |  |                    |
|--|--------------------|
| - Accasermamento P.S.e C.C.                              | f. 375.761.874.074 |
| - Vestiario, Equipaggiamento,<br>Armamento e Casermaggio | f. 134.574.956.880 |
| - Telecomunicazioni, II.TT. e                            |                    |

## DISEGNI DI LEGGE E RELAZIONI - DOCUMENTI

Informatica	£. 226.482.427.890
- Motorizzazione	£. 179.065.277.910
- Mense, servizi di pulizia e di riscaldamento	£. 229.052.115.972
- Altri settori	£. 122.935.902.476

Per tali settori si forniscono i seguenti elementi di valutazione:

- a) - Accasermamento Pubblica Sicurezza e Carabinieri: Lire 375.761.874.074 per fitto di locali, attrezzatura funzionale e ristrutturazione delle caserme e degli istituti d'istruzione, opere di difesa passiva, manutenzione, adattamento e riparazione di locali adibiti a sedi di Questure e Uffici, Reparti e Comandi della Polizia di Stato e dell'Arma dei Carabinieri, costruzione di poligoni di tiro, ecc.

Premesso che, nel 1992, erano in uso alla Polizia di Stato numero 2.511 stabili (di cui n.513 demaniali, n.1.584 di proprietà privata e n.414 in uso gratuito) ed all'Arma dei Carabinieri n.5.250 stabili (di cui n.650 demaniali e n.4.600 di proprietà privata), della predetta somma di £.375.761.874.074, £.200.632.464.188 sono state utilizzate per il pagamento dei fitti dei locali di proprietà privata (£.75.632.562.453 per la Polizia di Stato e £.124.999.901.735 per l'Arma dei Carabinieri) - nei precitati importi sono comprese anche le spese per alloggiamenti che, per entrambe le forze, sono state pari a £.44.693.000.000 - e £.173.529.414.646 per le opere ed i lavori effettuati nelle caserme ed uffici della Polizia di Stato e dell'Arma dei Carabinieri.

---

DISEGNI DI LEGGE E RELAZIONI - DOCUMENTI

---

Sono state inoltre impegnate £.1.599.995.240 per le spese di accasermamento delle altre Forze di Polizia impiegate in servizio collettivo di ordine pubblico fuori sede.

b) - Vestiario, Equipaggiamento, Armamento e Casermaggio:  
£.134.574.956.880 per l'acquisto di divise, scarpe, giubbotti antiproiettile, pistole, fondine, manette, caschi antiurto ed antiproiettile, cani, cavalli, capannoni, impianti di cucina, armadi, letti, comodini, lenzuola, ecc..

Fra le attività più significative poste in essere nel periodo considerato, figurano l'elaborazione e l'attuazione dei programmi dettagliati d'acquisto, preordinati al reperimento dei beni ed alla prestazione dei servizi nei settori di competenza.

Per tali realizzazioni, si è provveduto all'espletamento di n.19 gare di licitazione privata ed alla stipula di n.303 contratti in forma pubblico-amministrativa e 229 con il sistema della corrispondenza commerciale; di questi ultimi, 17 sono stati stipulati dalle Prefetture, in base ad apposite istruzioni ministeriali.

Nei settori relativi al vestiario, all'equipaggiamento ed all'armamento, è stata assai intensa l'azione svolta nel campo della ricerca di mezzi per la sicurezza e la incolumità del personale impiegato nei servizi di istituto o in particolari operazioni di polizia e di pubblico soccorso.

Fra le attività logistiche istituzionali, va evidenziata l'acquisizione di notevoli quantitativi di materiale di vestiario e di equipaggiamento per soddisfare, principalmente, le esigenze di vestizione degli allievi agenti ordinari ed ausiliari della Polizia di

## DISEGNI DI LEGGE E RELAZIONI - DOCUMENTI

Stato, anche per far fronte all'aumento degli organici.

Per tali settori, è stata sostenuta la spesa complessiva di f.73.887.226.480, così distinta:

- acquisto di effetti di vestiario	f. 29.679.673.790
- acquisto di calzature	f. 4.780.040.000
- acquisto di materiale vario di equipaggiamento	f. 11.766.450.000
- servizio lavatura vestiario	f. 901.180.500
- armamento	f. 22.766.931.920
- acquisto e manutenzione attrezzature sportive	f. 101.069.675
- acquisto di cani "pastore tedesco"	f. 62.951.000
- acquisto di n.17 cavalli	f. 135.686.000
- approvvigionamento di foraggi e mangimi	f. 844.083.300
- acquisto manutenzione materiale per selleria	f. 56.850.000
- servizio veterinario, medicinali e varie	f. 131.012.120
- lavori di ristrutturazione magazzini VECA	f. 80.979.560
- spese per il funzionamento, per la pulizia dei magazzini VECA e per il servizio di facchinaggio	f. 1.841.038.000
- fornitura e manutenzione apparecchiature elettrocontabili, ecc.	f. 292.227.945
- trasporto a mezzo FF.SS.	f. 419.552.005
- assegni di medaglie alla bandiera e coniazione di medaglie	f. 5.000.000
- acquisto di trasporto di strumenti musicali	<u>f. 22.500.665</u>
TOTALE	f. 73.887.226.480

=====

## DISEGNI DI LEGGE E RELAZIONI - DOCUMENTI

Per l'acquisto e la riparazione di abiti civili per l'Arma dei Carabinieri, è stata erogata la somma di f.2.469.000.000.

Per quanto riguarda il settore casermaggio in gestione diretta per la Polizia di Stato, si è provveduto, per quanto possibile, alle necessità connesse alla normale sostituzione degli oggetti più deperibili (biancheria da letto e da mensa, coperte, stoviglie, utensili per mensa e cucina) ed a far fronte agli oneri derivanti da servizi non derogabili (approvvigionamento di materiale di consumo per la pulizia dei locali, lavatura della biancheria da letto, da mensa e cucina, tassa per lo smaltimento dei rifiuti solidi urbani, combustibile per la produzione di acqua calda, ecc.). Sono stati inoltre stipulati appositi contratti a licitazione privata o a trattativa privata per la fornitura di materiali ed attrezzature varie, nonché per l'acquisto di attrezzature per cucina, self-service ed attrezzature per la mensa.

Le relative spese sono state pari a f.19.210.305.400.

In ordine al settore casermaggio in gestione diretta ed in appalto per i Carabinieri, si fa rilevare che sono state soddisfatte le principali necessità della gestione diretta relativa a tutti i reparti ed uffici, per quanto non previsto a carico delle imprese appaltatrici del servizio di casermaggio, e che il servizio in appalto - riguardante 17 aree Legionali CC e 4 Regioni - rinnovato per la durata di nove anni in data 1° luglio 1992 con scadenza 30.6.2001.

Per il predetto settore sono state impegnate complessivamente f.39.008.425.000.

## DISEGNI DI LEGGE E RELAZIONI - DOCUMENTI

c) - Telecomunicazioni, Impianti Tecnici ed Informatica:  
f.226.482.427.890 per spese telefoniche - comprese quelle per l'acquisto di centrali, concentratori ed apparecchiature occorrenti, tra l'altro, per la realizzazione di una nuova rete radiotelegrafonica e per l'attivazione del centro Elaborazione Dati di cui alla legge 1°.4.1981 n.121 - e spese telegrafiche per tutti i servizi del Ministero e dell'Arma dei Carabinieri, nonché per: ampliamento della rete nazionale di trasmissione dati, acquisto di terminali elettronici, telescriventi ed apparati radio-veicolari e portatili; noleggio e manutenzione di apparecchiature varie; realizzazione e ristrutturazione di centri operativi telecomunicazioni ed impianti televisivi a circuito chiuso presso Questure ed Uffici e Comandi della Polizia di Stato; assistenza tecnico-applicativa ai sistemi di sicurezza presso Prefetture, Questure ed Uffici della Polizia di Stato; acquisto di parti di ricambio e materiali vari, ecc..

Per il raggiungimento degli obiettivi che l'Amministrazione si era già prefissata a partire dal 1981, l'attività è stata improntata, anche per il 1992, al perseguimento di due prioritarie finalità: il potenziamento quantitativo e qualitativo dei servizi di telecomunicazione di cui si avvalgono gli uffici centrali e periferici del Ministero dell'Interno e l'implementazione dei sistemi di meccanizzazione e di elaborazione elettronica di dati per consentire alle Forze di Polizia di disporre di una sempre maggiore quantità di informazioni e di un loro rapido utilizzo ai fini di una efficace ed efficiente azione preventiva e di



## DISEGNI DI LEGGE E RELAZIONI - DOCUMENTI

repressione degli organi operativi centrali e periferici del Dipartimento della Pubblica Sicurezza.

Per far fronte al pagamento dei servizi telefonici e telegrafici di cui si sono avvalsi gli uffici del Ministero e dell'Arma dei Carabinieri per l'espletamento dei normali compiti e per quelli straordinari - quali le elezioni amministrative e referendarie che si sono svolte nel corso del 1992 - gli impegni globali di spesa assommano a £.78.370.000.000 di cui £.58.870.000.000 per la P.S. e £.19.500.000.000 per i Carabinieri. La maggior parte delle citate spese è regolata dalle seguenti convenzioni:

- 1) - con la Società SIP, £.66.641.395.095 per conversazioni da utenze urbane e interurbane degli uffici periferici della Polizia di Stato e dell'Arma dei Carabinieri;
- 2) - con la medesima Società, £.6.082.000.000 per l'utilizzo di circuiti urbani ed interurbani diretti;
- 3) - con l'Azienda di Stato per i servizi telefonici, £.3.804.080.670 per l'utilizzazione di circuiti diretti interurbani tra il Ministero e gli Uffici periferici;
- 4) - con il Ministero delle Poste e Telecomunicazioni, £.445.000.000 per l'utilizzazione di linee telegrafiche in "armonica" ed "aeree".

Per l'espletamento di servizi radiotelegrafici straordinari, sono stati assunti impegni per complessive £.300.000.000.

Le rimanenti spese di complessive £.1.097.524.235 riguardano per £.732.449.357 spese per posti telex e per £.365.074.878 pagamenti effettuati dagli Uffici periferici per assicurare il regolare funzionamento dei servizi di istituto.

## DISEGNI DI LEGGE E RELAZIONI - DOCUMENTI

Per l'acquisto, il noleggio, la gestione degli impianti telefonici, telegrafici, ecc., è stata impegnata la complessiva somma di f.148.112.427.890 di cui f.909.683.930 per l'Arma dei Carabinieri e f.147.202.743.960 per le sottonotate spese riguardanti l'Amministrazione della Pubblica Sicurezza:

- noleggio macchine ed apparati elettronici per elaborazione e trasmissione dati.....f.	40.657.625.285
- spese di riparazione, gestione, manutenzione, ed altre spese in economia per uffici periferici finanziate con ordini di accreditamento.....f.	23.999.421.990
- lavori di adattamento per locali ed installazione impianti.....f.	5.637.764.815
- spese di manutenzione e locazione.....f.	11.274.850.900
- gestione di macchine meccanografiche, da riproduzione, ecc.....f.	11.072.837.590
- altre spese per materiali vari.....f.	1.410.609.385
- acquisto apparati radio, criptofonici, a circuito chiuso, ecc.....f.	16.929.278.665
- apparati telefonici.....f.	8.663.439.115
- apparati elettronici.....f.	22.884.009.850
- maggiori spese, reiscrizioni, ecc.....f.	<u>4.672.906.365</u>
TOTALE	f. 147.202.743.960

=====

d) - Motorizzazione: f.179.065.277.910 per l'acquisto di autovetture, autobus, imbarcazioni, carbolubrificanti, ecc., per la manutenzione

## DISEGNI DI LEGGE E RELAZIONI - DOCUMENTI

e l'assicurazione degli automotomezzi, per il servizio aereo, per le officine, per oneri fiscali sui prodotti petroliferi, ecc..

Parte della disponibilità, pari a £.43.111.455.650, è stata utilizzata per l'acquisto, mediante la stipulazione di n.60 contratti a trattativa privata, dei sottoelencati mezzi:

- n.1988 autovetture	£. 35.815.378.080
- n. 16 natanti	£. 614.510.000
- n. 98 motocicli	£. 810.839.675
- n. 122 altri veicoli	£. 5.801.475.760
- reiscrizione residui perenti	<u>£. 69.252.135</u>
TOTALE	£. 43.111.455.650
	=====

Inoltre, per assicurare il servizio di manutenzione e gestione del parco automobilistico, nautico ed aereo, è stata sostenuta la spesa di £.109.953.822.260 così distinta:

- assicurazione	£. 18.750.003.015
- carbolubrificanti	£. 19.840.808.515
- pneumatici	£. 3.448.474.890
- parti di ricambio	£. 12.983.238.965
- spese in economia	£. 43.818.498.385
- attrezzature per officine	£. 108.675.200
- impianti di carburante	£. 198.351.155
- impianti di lavaggio auto	£. 740.270.655
- spese per il servizio aereo e nautico	£. 9.826.559.065
- spese per riparazioni	£. 168.256.415

## DISEGNI DI LEGGE E RELAZIONI - DOCUMENTI

- spese per corsi di addestramento	£.	70.686.000
TOTALE	£.	109.953.822.260
		=====

Infine, per il pagamento degli oneri fiscali sui prodotti petroliferi acquistati, sia nel corso dell'anno, sia negli anni precedenti, è stata sostenuta la spesa di £.26.000.000.000.

e) - Servizi di mensa, di pulizia e servizi di riscaldamento:

£.229.052.115.972 di cui £.73.813.935.730 per le mense di servizio, £.32.677.603.810 per i servizi di pulizia e di mensa delle caserme e dei locali delle Questure e degli altri Uffici periferici della Polizia di Stato, £.45.560.608.620 per i servizi di pulizia delle caserme dell'Arma dei Carabinieri, £.44.999.967.812 per il riscaldamento dei locali in uso ad uffici e caserme della Polizia di Stato e £.32.000.000.000 per il riscaldamento delle caserme dei Carabinieri.

Più in particolare la somma di £.73.813.935.730 è stata utilizzata per le spese relative:

- al vitto somministrato nelle mense di servizio costituite: per gli allievi aspiranti commissari in prova, per gli allievi agenti della Polizia di Stato nonché per gli agenti ausiliari di leva durante il ciclo applicativo d'istruzione, della durata di quattro mesi, presso gli Istituti di Istruzione della Polizia;
- per il personale imbarcato sui natanti ed in servizio presso i reparti volo;
- per il personale utilizzato nelle situazioni di impiego ed ambientali

## DISEGNI DI LEGGE E RELAZIONI - DOCUMENTI

previste dalla legge 18 maggio 1989, n.203;

- per il personale inviato in missione, nei casi in cui l'Amministrazione abbia dovuto provvedere ad assicurare il vitto agli interessati.

Inoltre, sono state sostenute spese per la somministrazione delle razioni di integrazione vitto e generi di conforto per il personale della Polizia di Stato impiegato in speciali condizioni di servizio.

Nel 1992, hanno funzionato 223 mense di servizio, tra obbligatorie e non obbligatorie.

Per i servizi di pulizia riguardanti sia la Polizia di Stato che l'Arma dei Carabinieri, con i fondi di bilancio disponibili, improntando la propria azione a criteri di economicità, l'Amministrazione ha soddisfatto le esigenze relative ai servizi di che trattasi, mediante appalti a ditte specializzate nel settore (n.263 contratti), ovvero in economia.

Per quanto concerne le spese di riscaldamento degli uffici e delle caserme della Polizia di Stato, si fa presente che le stesse sono state effettuate sulla base di istruzioni impartite alle Prefetture le quali, dove l'entità delle forniture di combustibile lo ha richiesto, hanno stipulato contratti a seguito di licitazione privata o di trattativa privata; negli altri casi, gli acquisti sono stati eseguiti in economia.

In ordine al riscaldamento delle caserme l'Arma dei Carabinieri, si deve sottolineare che le relative spese sono state finanziate con appositi accreditamenti emessi a favore dei Comandi di

## DISEGNI DI LEGGE E RELAZIONI - DOCUMENTI

Legione, per gli acquisti in economia, ovvero con mandati di rimborso all'Amministrazione della Difesa, per le spese anticipate dall'Arma medesima.

f) - Altri settori: f.122.935.902.476 per le seguenti spese:

- spese d'ufficio	f. 5.999.994.787
- spese per il servizio sanitario	f. 14.696.249.782
- spese per il funzionamento degli Istituti di Istruzione e spese per corsi vari	f. 31.178.076.010
- spese per il trasporto della truppa, ecc.	f. 1.998.990.000
- spese per i servizi di polizia scientifica, stradale, di frontiera, ferroviaria e postale	f. 19.663.390.652
- assistenza morale e benessere	f. 2.390.108.305
- spese per servizi speciali di P.S., spese per la ricerca scientifica, reinscrizioni di residui perenti (cap.2779), ecc.	<u>f. 47.009.092.940</u>
TOTALE	f. 122.935.902.476
	=====

Dei predetti settori, particolare menzione merita, per la sempre crescente incidenza finanziaria, quello dell'istruzione del personale; la complessa attività svolta al riguardo è stata mirata a dare sempre più concreta attuazione a tutto il complesso di norme finalizzate all'immissione in servizio di personale, la cui formazione si ispiri, per presupposti e risultati, alla filosofia della legge di riforma.

---

DISEGNI DI LEGGE E RELAZIONI - DOCUMENTI

---

Accanto all'organizzazione di molteplici corsi di istruzione, ai fini del ripianamento degli organici, è stato dato notevole impulso al settore della specializzazione, addestramento, qualificazione ed aggiornamento, con lo svolgimento di numerosi corsi ed attività seminariali, ai quali hanno partecipato ben oltre 28.000 appartenenti alla Polizia di Stato.

Per l'anzidetta categoria IV, i residui passivi, ammontanti a f.427.699.606.576 (a fronte di f.433.715.142.776 del 1991), si riferiscono: a forniture effettuate o da effettuare nel corrente esercizio; ad ordinativi diretti trasportati; a saldi da corrispondere su presentazione, da parte dei funzionari delegati che hanno erogato le anticipazioni contrattualmente previste, dai prescritti rendiconti; a somme da liquidare dopo il controllo e la contabilizzazione (anche ai fini dell'applicazione di penalità per ritardate consegne) delle fatture delle ditte fornitrici, in base a contratti nazionali, di materiali prelevati dagli Autocentri, ecc..

Le economie di bilancio ammontano, per la categoria di che trattasi, a f.3.399.591.798, pari allo 0,27% delle dotazioni complessive: trattasi di impegni che non è stato possibile assumere su alcuni capitoli attesa la complessità degli adempimenti previsti.

Ctg. V - Trasferimenti:

Delle spese di questa categoria ammontanti a f.44.516.288.050 - di cui f.39.251.575.395 pagate e f.5.264.712.655 da pagare - si ritiene opportuno evidenziare quelle riguardanti il Cap.2804, concernente la corresponsione dell'equo indennizzo al

## DISEGNI DI LEGGE E RELAZIONI - DOCUMENTI

personale della Polizia di Stato, ed il Cap.2831, inerente alle speciali elargizioni ed ai contributi funerari previsti dalla legge 13.8.1980, n.466.

Sul citato capitolo 2804, sono state impegnate, complessivamente, £.31.864.202.875, pari al fabbisogno di spesa previsto a seguito del riconoscimento di tale beneficio a favore di circa 5.275 appartenenti alla Polizia di Stato.

Della dotazione complessiva di £.18.600.000.000 a carico del Cap.2831, sono state impegnate £.5.660.180.495 per le elargizioni di cui ai sottoelencati provvedimenti:

- n. 26 decreti a favore dei familiari degli appartenenti alle Forze dell'ordine deceduti "Vittime del dovere", ai sensi della legge 13.8.1980, n.466;
- n. 4 decreti in favore di dipendenti appartenenti alle Forze di Polizia collocati in congedo per l'infermità contratta nelle circostanze ed alle condizioni previste dall'art.3 della legge precitata;
- n. 12 decreti in favore delle famiglie dei dipendenti della Polizia di Stato deceduti per diretto effetto di ferite o lesioni causate da eventi di natura violenta, riportate nell'adempimento del servizio, ai sensi della legge 3.6.1981, n.308;
- n. 113 decreti relativi ai contributi funerari previsti dall'art.8 della richiamata legge n.466/1980.
- n. 3 decreti in favore delle famiglie dei militari di leva e di carriera appartenenti alle Forze Armate, ai Corpi Armati ed ai Corpi militarmente ordinati, infortunati o caduti durante il



---

DISEGNI DI LEGGE E RELAZIONI - DOCUMENTI

---

periodo di leva, ai sensi della legge n.280/1991.

La rimanente somma di £.12.939.819.505, prevista dalla legge 20 ottobre 1990, n.302 "Norme a favore delle vittime del terrorismo e della criminalità organizzata" non è stata utilizzata stante la carenza di domande pervenute per la concessione del beneficio.

Pertanto, le economie di bilancio della predetta categoria (£.13.678.036.950) sono risultate pari al 30,73% degli stanziamenti.

Ctg. VII - Poste correttive e compensative delle entrate:

Le spese di questa categoria ammontano a £.18.800.000.000, delle quali:

- £.15.000.000.000 per anticipazioni ai reparti od uffici della Polizia di Stato, nonché agli istituti di istruzione e di formazione professionale del personale della Polizia di Stato per provvedere alle momentanee deficienze di fondi rispetto ai periodici accreditamenti sui vari capitoli di spesa. La somma predetta è stata accreditata alle Prefetture per le suddette finalità. Alla chiusura dell'esercizio finanziario, le somme erogate sono state versate sul corrispondente capitolo di entrata n.3773;
- £.3.800.000.000 per i rimborsi ai contravventori di somme indebitamente o irregolarmente versate per infrazioni alle norme sulla circolazione stradale e sul divieto di fumare in determinati locali e su mezzi di trasporto pubblico.

Ctg. IX - Somme non attribuibili:

Per la categoria in esame, sono previsti i sottototati

---

**DISEGNI DI LEGGE E RELAZIONI - DOCUMENTI**

---

capitoli:

- Cap.2981 - "Fondo a disposizione per eventuali deficienze dei capitoli relativi all'Amministrazione della Pubblica Sicurezza" con lo stanziamento iniziale di f.13.000.000.000, che è stato ripartito tra i capitoli della categoria "Acquisto di beni e servizi" dell'Amministrazione della P.S., indicati nell'apposito elenco allegato alla Tabella n.8 concernente lo stato di previsione della spesa di questo Ministero;
- Cap.2982 - "Spese per liti, arbitraggi, risarcimenti ed accessori", la cui dotazione finale ha raggiunto l'importo di f.5.500.627.000.

**TITOLO II - Spese in conto capitale**Ctg. X - Beni ed opere immobiliari a carico diretto dello Stato

Per i motivi esposti in premessa, le dotazioni dei relativi capitoli 7401 e 7402, pari a complessive f.100.000.000.000, non hanno potuto trovare utilizzazione nel 1992 e sono stati conservati tra i residui di stanziamento.

Ctg. XII - Trasferimenti

Lo stanziamento dell'unico capitolo (7531) di questa categoria trae origine dalla legge 18.12.1965, n.1413, la quale prevede - tra altre provvidenze - la concessione a favore degli II.AA.CC.PP. territorialmente competenti, da parte del Ministero dell'Interno, di un contributo annuo di f.100.000.000 per 35 anni, pari a f.3.500.000.000, per la realizzazione di un programma costruttivo di alloggi da cedere in

## DISEGNI DI LEGGE E RELAZIONI - DOCUMENTI

locazione al personale dipendente della Polizia di Stato.

Il programma a suo tempo previsto (n.14 sedi, per un totale di 457 alloggi), a causa delle difficoltà incontrate per il reperimento delle aree e della lievitazione dei costi, è stato via via ridotto a 8 sedi, per complessivi 179 alloggi.

Il contributo annuo di f.99.959.000 è previsto fino al 1999.

Circa i pagamenti, si a presente che essi possono aver luogo solo su formale richiesta della Cassa Depositi e Prestiti.

\*\*\*\*\*

A corredo dei dati suesposti si uniscono i seguenti prospetti e grafici:

- quadro generale riassuntivo dei risultati della gestione della Rubrica 4 "Sicurezza Pubblica" dell'anno finanziario 1992 (Allegato A);
- quadro generale delle spese della predetta Rubrica, suddivise per Polizia di Stato, Arma dei Carabinieri e spese comuni (Allegato B);
- istogramma illustrante le dotazioni finali della Rubrica per gli anni dal 1988 al 1992, in valore nominale ed in valore reale (Allegato C);
- istogramma illustrante le dotazioni finali della categoria IV per gli anni dal 1988 al 1992, in valore nominale ed in valore reale (Allegato D);
- istogramma riguardante gli interventi concernenti la predetta categoria IV per l'anno 1992 suddiviso per settori (Allegato E);
- prospetto degli interventi effettuati con i fondi di cui all'art.101 del T.U. n.309/1990 (Allegato F).

---

**DISEGNI DI LEGGE E RELAZIONI - DOCUMENTI**

---

**RUBRICA 5 - Protezione Civile e Servizi Antincendi**

La rubrica 5 "Protezione Civile e Servizi Antincendi" ha avuto una assegnazione iniziale globale di fondi pari a f.527.385.800.000, aumentata nel corso del 1992, per variazioni di bilancio, di f.24.234.723.000.

Rubrica 5 - Sezione XVIII

## Stipendi, retribuzioni e altri assegni fissi

Lo stanziamento complessivo dei capitoli 2995 - 2998 e 3007 inerenti gli stipendi dei Vigili del Fuoco permanenti, dei vigili volontari discontinui e le paghe dei vigili volontari ausiliari, integrato da variazioni per varie cause è stato di f.754.999.178.000 di cui f.711.504.033.925 impegnate e f.661.833.345.966 già liquidate.

## Indennità di missione e rimborso spese di viaggio

Gli stanziamenti dei capitoli 3003 e 3010 di f.300.000.000 e f.5.680.000.000 sono stati impegnati complessivamente per f.5.681.844.882 di cui f.4.787.300.885 già liquidate.

## Indennità di trasferimento e rimborso spese di viaggio

Lo stanziamento del capitolo 3011 di f.300.000.000 è stato impegnato per f.291.754.743 e liquidato per f.274.409.303.

## Compensi per lavoro straordinario

Lo stanziamento complessivo, comprese le variazioni dei capitoli 3002 e

---

DISEGNI DI LEGGE E RELAZIONI - DOCUMENTI

---

3008 concernenti la liquidazione del compenso per lavoro straordinario è di £.71.657.479.000 di cui £.71.657.477.848 impegnate e £.65.212.840.404 già liquidate.

#### Altre indennità

Lo stanziamento dei capitoli 3009 - 3012 - 3020 - 3021 - 3022 relativo alle indennità liquidate al personale del Corpo Nazionale dei Vigili del Fuoco è stato di £.51.974.377.000 comprese le integrazioni. Di tale importo sono state impegnate £.49.918.780.842 e liquidate £.44.504.350.759.

#### Indennità di missione e rimborso spese di viaggio all'estero

Lo stanziamento di £.170.000.000 del capitolo 3004 è stato impegnato per £.168.005.205 e sono state liquidate £.159.514.525.

#### Contributi previdenziali ed assistenziali

Dello stanziamento complessivo dei capitoli 2996 e 2999 di £.220.548.012.000 sono state impegnate £.171.986.825.071 e liquidate £.167.467.269.251.

#### Ritenute erariali

Dell'impegno di £.143.276.762.472 sono state liquidate £.141.296.875.858. L'organico del Corpo Nazionale dei Vigili del Fuoco, in servizio al 31.12.1992 è complessivamente di n.26.552 di cui n.116 Dirigenti, n.703 personale di Ruolo Tecnico Antincendi, n.1.793 personale di supporto tecnico amministrativo contabile e n.23.940

---

DISEGNI DI LEGGE E RELAZIONI - DOCUMENTI

---

personale dei Vigili del Fuoco; nel corso del 1992 sono cessate dal servizio n.902 unità.

Il costo globale medio pro-capite è di f.44.170.000.

Nel corso del 1992 sono stati richiamati complessivamente n.17.935 vigili volontari discontinui e hanno prestato servizio come allievi vigili volontari ausiliari circa 4.300 unità.

Il totale della Categoria II impegnato è di f.1.154.485.484.988 di cui f.1.105.535.906.951 già liquidate.

Ctg. III - Personale in quiescenza

Indennità una tantum, ecc.

Lo stanziamento del capitolo 3122 di f.234.423.000 relativo alle concessioni di trattamenti provvisori di pensione e di liquidazioni di indennità una tantum è stato impegnato per f.226.878.437 e sono state liquidate f.98.480.371.

Ctg. IV - Acquisto di beni e servizi

Acquisto di beni durevoli e di consumo. Cancelleria, carta, stampati, macchine per uffici e mobili

Lo stanziamento complessivo di f.11.010.210.000 del capitolo 3163 è stato utilizzato per la stipula di n.108 contratti, di cui 92 a licitazione privata e n.16 a trattativa privata, nonché all'emissione di n.9 decreti di riconoscimento di debito per l'espletamento del servizio di pulizie nei locali degli Ispettorati, Comandi Provinciali e distaccamenti VV.F. e Scuole Centrali Antincendi.

Lo stanziamento del capitolo 3146 è stato utilizzato per forniture in

---

DISEGNI DI LEGGE E RELAZIONI - DOCUMENTI

---

economia.

L'impegno totale dei due capitoli è di f.12.165.325.315 di cui f.9.879.247.665 già pagate.

Casermaggio equipaggiamento e attrezzature militari

Lo stanziamento complessivo del capitolo 3154 di f.6.850.000.000 è stato impegnato per f.6.830.706.509 di cui f.2.716.684.105 già liquidate.

Sono stati stipulati 12 contratti di cui 4 a licitazione privata, 7 a trattativa privata per motivi di urgenza, 1 appalto concorso e 2 riconoscimenti di debito.

Alimentari, calzature, vestiario e articoli tessili

Lo stanziamento del capitolo 3141 di f.36.300.000.000 è stato impegnato per f.35.543.995.347 di cui f.30.382.479.105 già liquidate.

Sono stati stipulati 52 contratti di cui 27 a licitazione privata, 25 a trattativa privata e 2 riconoscimenti di debito.

Funzionamento scuole e attrezzature scolastiche

Lo stanziamento complessivo del capitolo 3143 - spese per l'attività fisica e sportiva del Corpo - e del capitolo 3144 - spese per il funzionamento dei laboratori di ricerca del Centro Studi ed Esperienze - di f.1.507.739.000 è stato impegnato per f.1.134.720.096 di cui f.404.976.706 liquidata nel corso del 1992.

Spese per locali ed opere immobiliari

Fitto

## DISEGNI DI LEGGE E RELAZIONI - DOCUMENTI

Lo stanziamento del capitolo 3133 di f.1.506.237.000 è stato impegnato per f.1.166.097.655 e sono statè liquidate f.1.000.623.780.

Si è provveduto al rinnovo di n.12 contratti di locazione e all'aggiornamento degli 8 canoni degli immobili sede degli Ispettorati Regionali ed Interregionali, mediante ruoli di spesa fissa, nonché all'emissione di n.8 ordini di accreditamento per il pagamento degli oneri accessori relativi ai predetti locali.

Manutenzione, riparazione, adattamento, riscaldamento

Lo stanziamento dei capitoli 3134 e 3136 di f.13.000.000.000 è stato impegnato per f.9.526.118.975 di cui f.3.015.295 720 liquidato nel 1992.

Con lo stanziamento del capitolo 3134 si è provveduto ad eseguire lavori di ristrutturazione nel compendio di Roma - Capannelle, in particolare:

- consolidamento precauzionale servizi igienici I Palazzina A.V.V.A. S.C.A.;
- fornitura e posa i opera di infissi in alluminio e vetri Centro Polifunzionale di Montelibretti;
- ristrutturazione servizi igienici blocco e centrale blocco lato piscina S.C.A.;
- ripristino facciate e manti copertura fabbricati Centro Polifunzionale di Montelibretti;
- sistemazione locali piano interrato Centro ginnico-sportivo S.C.A.;
- ristrutturazione servizi igienici blocco lato Via Appia S.C.A.;
- ristrutturazione locali seminterrati da adibire a magazzino C.N.A.S. - S.C.A.;
- ristrutturazione uffici del servizio ginnico-sportivo S.C.A..



---

DISEGNI DI LEGGE E RELAZIONI - DOCUMENTI

---

Con i fondi stanziati per il capitolo 3136 è stato possibile provvedere ad interventi prioritari per la manutenzione di circa 670 complessi immobiliari.

In particolare si è provveduto a:

- rifacimento e posa in opera di portoni presso i Comandi di Arezzo e Pordenone;
- rifacimento del piazzale presso il Comando di Agrigento.

Acquisto servizi

Postali, telegrafiche, telefoniche

Lo stanziamento totale dei capitoli 3137 e 3162 di f.8.520.486.000 è stato impegnato per f.8.514.914.190 e sono state liquidate f.5.096.739.300, con lo stanziamento del capitolo 3162 sono stati stipulati 3 contratti a trattativa privata e 11 acquisti in economia.

Commissioni, Comitati, Consigli

Lo stanziamento del capitolo 3132 di f.207.061.000 è stato impegnato per f.127.126.135 di cui f.62.347.495 liquidate.

Spese per accertamenti sanitari

Lo stanziamento totale dei capitoli 3139 e 3140 di f.4.027.117.000 è stato impegnato per f.3.447.684.695 e sono state liquidate f.678.307.910.

Con lo stanziamento del capitolo 3140 si è provveduto a stipulare 2 contratti a trattativa privata; si è provveduto inoltre a 17 acquisti in economia per materiale sanitario.

## DISEGNI DI LEGGE E RELAZIONI - DOCUMENTI

## Spese per cure, ricoveri, proteşi

Lo stanziamento del capitolo 3153 di f.100.000.000 è stato impegnato per f.99.170.435 di cui f.81.588.035 pagate.

## Studi, indagini, rilevazioni e statistiche

Lo stanziamento di f.7.000.000 è stato impegnato per f.97.805.

## Altre

Lo stanziamento complessivo di f.12.103.810.000 dei capitoli 3151 e 3157, relativi alle spese per il funzionamento dei Centri Assistenziali di Pronto Intervento per la Protezione Civile è stato impegnato per f.12.086.751.455 e sono state pagate f.2.499.133.220.

## Altre spese per beni e servizi

## Spese per uffici e servizi particolari

Lo stanziamento complessivo di f.4.680.000.000 dei capitoli 3150 e 3166 è stato impegnato per f.4.678.697.944 di cui f.1.650.128.749 liquidate.

Lo stanziamento del capitolo 3150 è stato utilizzato per la stipula di 3 contratti a trattativa privata e 11 acquisti in economia.

Lo stanziamento del capitolo 3166 è stato utilizzato per la stipula di 4 contratti a trattativa privata e 7 acquisti in economia.

## Relazioni pubbliche, corsi informazione e propaganda

Lo stanziamento totale di f.8.444.772.000 dei capitoli 3138 e 3142 è

## DISEGNI DI LEGGE E RELAZIONI - DOCUMENTI

stato impegnato per £.7.790.709.547 di cui £.3.403.326.192 pagate.

Lo stanziamento del capitolo 3138 è stato utilizzato per stipulare 18 acquisti in economia.

Mantenimento, ammodernamento e potenziamento

Lo stanziamento di £.76.562.857.000 del capitolo 3148 è stato impegnato per £.76.495.962.517 di cui £.41.971.913.870 pagate nel 1992.

Lo stanziamento è stato utilizzato per stipulare n.41 contratti a trattativa privata e 12 acquisti in economia.

Casermaggio, equipaggiamento e attrezzature militari

Lo stanziamento complessivo di £.64.917.993.000 dei capitoli 3145, 3147, 3155, 3165 e 3167 è stato impegnato per £.64.677.132.203 e sono state pagate £.14.008.315.465.

Con lo stanziamento del capitolo 3145 sono stati stipulati 60 contratti a licitazione privata, 4 a trattativa privata per motivi di urgenza e 15 lavori e servizi in economia in amministrazione diretta.

Lo stanziamento del capitolo 3147 è stato utilizzato per stipulare 7 appalti concorsi e 4 contratti a licitazione privata.

Con lo stanziamento del capitolo 3155, in considerazione della eseguità dei fondi disponibili si è provveduto ad una pianificazione degli interventi prioritari.

In particolare si è provveduto ai seguenti lavori:

- manutenzione impianto simulazione antincendi presso le S.C.A.;
- manutenzione impianto riscaldamento della sede centrale e dei distaccamenti di Milano e delle Scuole Centrali Antincendi;

## DISEGNI DI LEGGE E RELAZIONI - DOCUMENTI

- installazione di 2 ascensori presso le S.C.A.;
  - installazione impianto di climatizzazione presso il Centro ginnico-sportivo;
  - rifacimento centralino presso il Comando Provinciale VV.F. di Bergamo.
- Lo stanziamento del capitolo 3165 è stato utilizzato per la stipula di 1 contratto a licitazione privata, 28 a trattativa privata e 64 acquisti in economia.

## Altre

Lo stanziamento dei capitoli 3149 e 3156 di f.17.700.770.000 è stato impegnato per f.17.614.311.925 di cui f.5.998.198.740 liquidate.

Con lo stanziamento del capitolo 3149 sono stati stipulati 2 contratti appalto concorso, 10 a trattativa privata e 8 acquisti in economia.

## Spese per locali ed opere immobiliari

## Fitto

Lo stanziamento del capitolo 3135 di f.40.477.841.000 è stato impegnato per f.40.407.077.155 e sono state liquidate f.28.078.558.305.

Nel corso dell'anno 1992 si è provveduto, mediante ruoli di spesa fissa, alla maggiorazione di n.65 fitti di locazione, ai sensi dell'art.32 della legge 392/78 e dell'art.1 comma 9 sexies della legge 118/85, ed alla stipula di n.120 nuovi contratti, nonché all'emissione di n.240 ordini di accreditamento per il pagamento di oneri accessori e della tassa raccolta rifiuti solidi urbani e n.43 decreti di riconoscimento di debito a favore dei proprietari degli immobili adibiti a sedi di servizio dei VV.F..

---

DISEGNI DI LEGGE E RELAZIONI - DOCUMENTI

---

Manutenzione, riparazione, adattamento riscaldamento

Lo stanziamento di f.16.000.000.000 del capitolo 3164 è stato impegnato per f.15.999.059.760 e sono state liquidate f.11.944.795.915.

Il totale impegnato per la Categoria IV relativa all'acquisto di beni e servizi è pari a f.318.305.659.663 di cui f.162.872.719.702 già liquidate.

Categoria V - Trasferimenti

Alle famiglie ed a istituzioni sociali. Provvidenze a favore dei dipendenti statali e delle loro famiglie

Lo stanziamento dei capitoli 3251 e 3257 di f.2.600.000.000 è stato impegnato per f.1.147.500.000 e liquidate f.1.146.000.000.

Assistenza gratuita diretta

Lo stanziamento del capitolo 3256 di f.1.300.000.000 è stato impegnato per f.1.299.774.100.

Contributi ed istituzioni sociali non aventi fini di lucro

Lo stanziamento del capitolo 3252 di f.25.000.000 è stato impegnato per f.24.998.000 e interamente liquidato.

Equo indennizzo

Lo stanziamento del capitolo 3255 di f.3.700.000.000 è stato impegnato per f.3.203.696.610 e liquidate f.2.441.042.290.

---

DISEGNI DI LEGGE E RELAZIONI - DOCUMENTI

---

Agli altri Enti pubblici

Enti dell'Amministrazione Centrale

Lo stanziamento del capitolo 3254 di £.5.935.261.000 è stato impegnato per £.5.935.256.000 e sono state liquidate £.2.407.269.200.

All'estero

Lo stanziamento del capitolo 3253 di £.3.800.000 è stato impegnato per £.3.346.613 ed interamente liquidato.

Il totale impegnato della categoria V relativa ai trasferimenti è pari a £.11.614.541.523 di cui £.7.179.518.203 già liquidate.

Categoria IX - Somme non attribuibili

Lo stanziamento di £.1.000.000.000 del capitolo 3300 è stato impegnato per un importo di £.625.432.810 e sono state liquidate £.81.036.955.

Categoria X - Beni ed opere immobiliari a carico diretto dello Stato

Edilizia

Investimenti fissi lordi.

Lo stanziamento del capitolo 7601 di £.1.000.000.000 è stato interamente impegnato e sono state liquidate £.55.963.100.

Il totale impegnato della Rubrica 5 è pari a £.1.486.259.397.421 di cui £.1.275.825.025.282 già liquidate.

La massa ingente dei residui trova giustificazione nelle motivazioni che seguono:

## DISEGNI DI LEGGE E RELAZIONI - DOCUMENTI

il termine di accettazione dei titoli di spesa, da parte della Ragioneria Centrale è stato immediatamente successivo all'approvazione della legge di assestamento per il 1992, ne è derivata quindi la necessità di impegnare gli importi delle variazioni in quanto i tempi limitati non ne hanno permesso la liquidazione.

Inoltre, dopo l'approvazione dell'assestamento si è provveduto all'emissione di Ordini di Accreditamento che sono stati sottoposti a doppio controllo preventivo prima di essere disponibili per i Funzionari Delegati.

Dati i tempi tecnici di accettazione di titoli da parte delle Tesorerie Provinciali, i Funzionari Delegati hanno potuto solamente impegnare le somme accreditate e rinviare quindi le liquidazioni all'anno successivo. Altro motivo della formazione dei residui è stato determinato dalla disponibilità a ottobre inoltrato di contributi richiesti nel 1° semestre dell'anno (es. fondi del Dipartimento di Protezione Civile). Tale situazione ha consentito la stipula di contratti solo a fine anno e reso pertanto obbligatorio rinviare il pagamento all'anno successivo. Altra causa che ha determinato la formazione dei residui, per quanto riguarda i contratti, è rappresentata dalle lunghe procedure previste in osservanza del Regolamento di Contabilità Generale dello Stato (tempi di approntamento, registrazione alla Corte dei Conti ecc.).

---

DISEGNI DI LEGGE E RELAZIONI - DOCUMENTI

---

**RUBRICA 7 - Servizi Civili**

La Rubrica VII "Servizi Civili" ha avuto una assegnazione di fondi iniziali di f.13.139.028.000.000, che, nel corso dell'anno 1992, per effetto delle variazioni di f.155.079.909.000 assomma a f.13.294.104.909.000.

Sezione I - Amministrazione GeneraleCtg. V - Trasferimenti

CE2 01 - Alle Famiglie e ad istituzioni sociali

CE3 05 - Contributi ad istituzioni sociali non aventi fini di lucro

Cap.4283 "Contributo a soggetti pubblici e privati nel campo del recupero di tossicodipendenti" - stanziamento iniziale f.50.000.000.000

Su questo capitolo si effettuano ordini di accreditamento a favore dei Prefetti. Nel corso del 1992 sono stati impegnati, con contestuale emissione di ordini di accreditamento, solo 30 miliardi, altri 19.885.450.000 sono stati solo impegnati e rinviati a residui.

I residui degli anni precedenti sono stati interamente liquidati, ad eccezione di un impegno di f.77 milioni, a favore del Prefetto di Udine, che è perento e per il quale si sta procedendo alla relativa reiscrizione di fondi.

Cap.4292 "Fondo per gli investimenti sociali, per interventi a favore di



## DISEGNI DI LEGGE E RELAZIONI - DOCUMENTI

minori soggetti a rischio etc." - stanziamento iniziale  
£.50.000.000.000

Lo stanziamento, interamente impegnato a favore delle contabilità speciali alle Prefetture, per effetto di rilievi da parte dell'organo di controllo, Corte dei Conti, ha determinato residui di pari importo.

CE3 04 - Assistenza gratuita diretta

Relativamente ai capitoli concernenti le indennità da corrispondere agli invalidi civili, sono state pagate complessivamente, per competenza e residui, le somme a fianco di ciascun capitolo indicate:

Cap.4288	£.9.955.995.384.335
Cap.4289	£. 190.047.633.445
Cap.4290	£.1.149.779.350.765

Sono rimaste da pagare le sotto elencate somme relative, rispettivamente, ai capitoli 4288, 4289 e 4290.

£.7.526.713.444.675
£. 144.247.981.605
£. 876.532.807.325

Cap.4286 "Interventi assistenziali a favore dei rifugiati etc." -  
stanziamento iniziale £.100.000.000

Lo stanziamento è stato, sia in sede di assestamento che per effetto dei versamenti di quote dovute dall'Alto Commissario delle

## DISEGNI DI LEGGE E RELAZIONI - DOCUMENTI

Nazioni Unite per i Rifugiati in Italia, integrato fino a raggiungere, nel corso del 1992, un importo complessivo di f.300.000.000, interamente impegnato per finalità proprie del capitolo.

Cap.4296 "Interventi di primo soccorso in caso di catastrofe, calamità naturali etc." - stanziamento iniziale f.5.000.000.000

In questo capitolo i fondi sono stati utilizzati attraverso aperture di credito a favore dei funzionari delegati. Alla fine dell'esercizio si è verificata un'economia di gestione pari a f.2.183.025.000

CE2 08 - All'Estero

CE3 09 - Altri

Cap.4282 "Speciale elargizione etc." (Spese obbligatorie) - stanziamento iniziale f.17.500.000.000

Tale stanziamento, ridotto di f.12.500.000.000 in sede di assestamento 1992, è stato utilizzato, solo parzialmente, f.1.515.016.200. La restante somma di f.3.484.983.800, ha costituito un'economia di gestione per effetto della complessità dell'iter previsto per la fase istruttoria delle pratiche di cui trattasi.

Cap.4293 "Quote associative etc." - stanziamento iniziale f.250.000.000

Sempre per effetto delle disposizioni 1992 in materia di risanamento della finanza pubblica questo capitolo di spesa è stato

---

DISEGNI DI LEGGE E RELAZIONI - DOCUMENTI

---

quasi totalmente inutilizzato. Gli unici impegni presi per £.39.220.000 sono stati riferiti a spese derivanti da accordi internazionali.

L'unico residuo esistente su questo capitolo, si riferisce al 1991 e riguarda una parte, £.8.000.000, di un impegno effettuato in quell'anno non ancora liquidato per carenza di documentazione.

CE2 04 - Alle Regioni e alle province autonome di Trento e Bolzano

CE3 04 - Assistenza sociale e beneficenza

Cap.4291 "Somma da erogare alle Regioni e Province autonome di Trento e Bolzano per prestazioni.....tubercolosi" - stanziamento iniziale £.3.000.000.000

Per effetto dell'assestamento di bilancio lo stanziamento definitivo è stato di £.5.500.000.000 di cui 2,5 miliardi impegnati e liquidati; 3 miliardi solo impegnati e trasportati a residui.

Ctg. V - Trasferimenti

Cap.4285 "Interventi di Protezione Sociale" - stanziamento iniziale di £.50.000.000

Interamente in economia, per effetto delle note disposizioni in materia di risanamento della finanza pubblica.

Cap.4287 "Contributo annuo a favore dell'Unione Italiana Ciechi"

I fondi stanziati con atto amministrativo, nell'aprile 1992, per effetto della disposizione legislativa emanata con decreto

## DISEGNI DI LEGGE E RELAZIONI - DOCUMENTI

legge sono stati completamente erogati a favore dell'Unione Italiana Ciechi.

Corre l'obbligo evidenziare che il decreto legge con il quale veniva concesso il contributo in questione, più volte reiterato, da ultimo in data 28.4.1993 n.128, non è stato ancora convertito.

Cap.4294 "Spese per l'assistenza economica e sanitaria stranieri" (Spese obbligatorie) - stanziamento iniziale f.900.000.000

Lo stanziamento, iscritto in bilancio per il 1992, si è palesato del tutto inadeguato per assicurare la definizione delle pratiche istruite a tutto il 31 dicembre 1992. Il capitolo è stato, pertanto, integrato con ulteriori fondi di 12,1 miliardi di lire. L'operazione ha consentito di provvedere alla liquidazione di spese per f.2.650.000.000 mediante mandati diretti e di f.10.350.000.000 mediante accreditamento alle Prefetture.

Cap.4295 "Contributi di prima assistenza etc." - stanziamento iniziale f.66.500.000.000

Per le finalità del capitolo sono state complessivamente accreditate a varie Prefetture f.3.834.952.000. 40 miliardi sono stati utilizzati per finanziare interventi di emergenza in favore di popolazioni interessate a fenomeni migratori di portata straordinaria, mentre altri 10 miliardi sono stati devoluti ad altri capitoli della Direzione Generale in sede di assestamento del bilancio. La restante somma, pari a f.12.665.075.000 ha costituito un'economia di gestione.

---

DISEGNI DI LEGGE E RELAZIONI - DOCUMENTI

---

Cap.4297 "Interventi assistenziali etc." - stanziamento iniziale  
£.400.000.000

Interamente in economia per effetto delle misure restrittive nel campo della funzione pubblica.

Cap.4298 "Contributi Associazioni Combattentistiche" - stanziamento  
iniziale £.845.000.000

Lo stanziamento è stato interamente erogato per contributi ex lege a favore delle associazioni combattentistiche.

Cap.4299 "Interventi di prima assistenza profughi" - stanziamento  
iniziale £.1.000.000.000

Lo stanziamento iniziale è stato portato, nel corso del 1992, a complessivi 6,9 miliardi di lire. Di questi, £.5.016.853.700 sono state accreditate a varie Prefetture per indennità e contributi a connazionali rimpatriati, mentre altri 800 milioni sono stati impegnati, ai sensi dell'art.5 della legge 15 ottobre 1991, n.344, a favore del Ministero del Lavoro e della previdenza sociale. A causa di imprevedibili difficoltà nella realizzazione del programma di rimpatrio dell'Albania di un ragguardevole numero di connazionali, sono state portate in economia £.1.083.146.000.

Ctg.IV - Acquisto di beni e servizi

CE2,03 - Acquisto servizi

---

DISEGNI DI LEGGE E RELAZIONI - DOCUMENTI

---

CE3 02 - Commissioni, comitati, consigli

Cap.4232 "Spese per il funzionamento di Consigli, Comitati etc." -  
stanziamento iniziale f.63.000.000

Su questo capitolo di bilancio l'utilizzo dello stanziamento è stato di circa il 30 per cento, per la quasi totalità di impegni e pagamenti contestuali. L'unico residuo determinatosi alla fine dell'esercizio pari a f.247.800 è stato liquidato all'inizio del 1993. Per quanto concerne i residui degli esercizi precedenti l'importo da liquidare ammonta a f.2.467.560 per effetto di documentazione incompleta da allegare ai provvedimenti di spesa.

Cap.4234 "Spese per il funzionamento delle Commissioni preposte all'esame delle richieste.....status di rifugiato....."  
- stanziamento iniziale f.3.600.000.000

Gli impegni presi nel corso dell'anno sono stati di f.270.500.000 per forniture, in economia, ex D.P.R. 299/1990, di cancelleria e materiale d'ufficio, a supporto del lavoro della Commissione centrale per il riconoscimento dello status di rifugiato, nonché spese per prestazioni di interpretariato. Tutte liquidate attraverso il cassiere del Ministero. La restante somma di f.3.329.500.000 ha dato luogo ad un'economia di gestione.

Ctg. IV - Acquisto di beni e servizi

## DISEGNI DI LEGGE E RELAZIONI - DOCUMENTI

CE3 09 - Altre

Cap.4235 "Spese Progetti Adolescenti" - stanziamento iniziale  
£.3.500.000.000

Per poter perseguire le finalità proprie del funzionamento in questione, è stata richiesta, nel 1993, la conservazione a residui dell'intero stanziamento.

In questo capitolo si sono determinati, al 31.12.1992, ingenti residui passivi per la maggioranza-riferiti all'anno 1991, i cui impegni di spesa, per effetto della conservazione quale residuo di stanziamento sono stati presi alla fine dell'anno. Su questi impegni riferiti a contratti stipulati a trattativa privata, è stato formulato dalla Ragioneria Centrale un rilievo circa le procedure contrattuali scelte dall'Amministrazione. Il rilievo dopo le deduzioni della Direzione Generale, è stato inviato alla Corte dei Conti il 22.4.1993, prot. 3878.

Sempre su questo capitolo di spesa, al 31.12.1992, si sono verificate perenzioni amministrative pari a £.74.553.750 per le quali è stato provveduto a richiedere al Ministero del Tesoro, la prescritta reinscrizione dei fondi.

Cap.4237 "Spese studi, ricerche etc." - stanziamento iniziale  
£.550.000.000

Anche per questo capitolo di spesa le emanate disposizioni in materia di risanamento di finanza pubblica hanno consentito un parziale utilizzo dei fondi stanziati (37 per cento). Gli impegni presi

## DISEGNI DI LEGGE E RELAZIONI - DOCUMENTI

si riferiscono a un contratto a trattativa privata, £.117.810.000, per studi e ricerche in campo socio-assistenziale e per il restante importo a 5 provvedimenti presi in economia.

Alla fine dell'anno finanziario si sono determinati residui passivi per £.69.680.000, interamente liquidati nel primo trimestre 1993.

I residui passivi degli anni precedenti sono tuttora da liquidare per effetto di servizi richiesti in economia nel campo di studi e ricerche il cui iter contrattuale verrà ultimato nel corso dell'anno.

CE2 01 - Acquisto di beni durevoli e di consumo

CE3 01 - Pubblicazioni, biblioteche e materiale bibliografico

Cap.4236 "Spese per acquisto di libri, riviste etc." - stanziamento iniziale £.170.000.000

Lo stanziamento per effetto delle disposizioni in materia di finanza pubblica, emanate nell'anno 1992, è stato utilizzato per circa il 45 per cento, interamente riferito a servizi in economia. I residui determinatisi alla fine dell'esercizio finanziario in questione sono stati di circa il 33 per cento dell'impegnato, per effetto dei tempi contrattuali e per la quasi totalità liquidati nel primo trimestre dell'esercizio 1993.

A carico del capitolo rimangono da liquidare £.62.000.000 per complesse partite di spesa, ma il cui azzeramento è previsto nel



---

DISEGNI DI LEGGE E RELAZIONI - DOCUMENTI

---

corso dell'anno.

Ctg.IV - Acquisto di beni e servizi

Cap.4233 "Spese per il trasporto di prodotti ortofrutticoli etc." -  
stanziamento iniziale f.100.000.000

Per effetto del mancato rinnovo della convenzione per il trasporto dei prodotti ortofrutticoli, l'intero stanziamento non è stato utilizzato.

Cap.4240 "Spese predisposizione interventi accoglimento sfollati ex Jugoslavia" - stanziamento con atto amm.vo f.7.500.000.000

Il capitolo è stato istituito nel quarto trimestre 1992, in applicazione della legge 24 settembre 1992, n.390, con la denominazione "spese per la predisposizione e l'attuazione degli interventi di accoglienza, di assistenza e di rimpatrio degli sfollati dalla ex Jugoslavia". Lo stanziamento iniziale è stato di 7,5 miliardi di lire, destinati alla copertura delle spese per i programmi di emergenza nel periodo 29 maggio - 30 settembre. Per le spese relative al periodo 1° ottobre - 31 dicembre, si è reso necessario un ulteriore stanziamento di 4,2 miliardi di lire.

Tale somma, ottenuta in conto residui, è stata immediatamente impegnata.

## DISEGNI DI LEGGE E RELAZIONI - DOCUMENTI

## FONDO EDIFICI DI CULTO

La Direzione Generale degli Affari dei Culti, nel corso dell'anno finanziario 1992, ha gestito, ai sensi dell'art.57 della legge 20 maggio 1985, n.222, il bilancio del Fondo Edifici di Culto, Azienda prettamente patrimoniale mirante principalmente alla conservazione, restauro, tutela e valorizzazione degli edifici di culto appartenenti al fondo stesso.

La citata legge ha posto a carico del bilancio del F.E.C. in aggiunta a quanto sopra indicato, ulteriori spese quali l'erogazione di:

- assegni vitalizi al clero che faceva parte delle Cappelle palatine di Milano, Firenze e Napoli nonché al clero del Pantheon di Roma;
- assegni di quiescenza al personale già dei ruoli del Fondo Culto e dei benefici vacanti ex economali;
- assegni ai salariati addetti alla Basilica S. Francesco di Paola in Napoli;
- alcuni diritti reali quali censi, livelli e canoni anche questi provenienti dalle cessate Aziende di Culto.

Per l'analisi dei dati consuntivi relativi all'anno finanziario 1993 si fa presente che:

a) le risultanze attinenti alle entrate sono:

alla categoria II - trasferimenti - (contributo dovuto dal Tesoro), accertata una entrata di f.3.500.000.000, interamente riscossa;

alla categoria III - redditi - (entrate derivanti da rendite di valori mobiliari, da fondi rustici ed urbani, da annualità diverse e frutti di

## DISEGNI DI LEGGE E RELAZIONI - DOCUMENTI

capitali), accertate f.1.597.204.133 in conto competenza e f.788.782.134 in conto residui delle quali rimosse rispettivamente f.1.414.034.017 e f.769.763.184. Restano da riscuotere complessivamente a residui f.202.189.066.

Da un'analisi dettagliata delle entrate relative alla categoria risultano:

- per rendite di valori mobiliari, accertate f.301.432.222 in conto competenza e f.37.898.437 in conto residui interamente rimosse;
- per rendite di valori immobiliari, accertate f.1.293.546.659 in conto competenza e f.738.686.308 in conto residui delle quali rimosse rispettivamente f.1.111.541.170 e f.724.303.313. Restano complessivamente a residui f.196.388.484;
- per censi, canoni enfiteutici ed annualità diverse, accertate f.2.225.252 in conto competenza e f.12.197.389 in conto residui delle quali rimosse rispettivamente f.1.060.625 e f.7.561.434. Restano da riscuotere a residui complessivamente f.5.800.582.

alla categoria IV (poste compensative delle spese), utilizzate f.43.505.000, mediante prelevamento dal conto corrente infruttifero di Tesoreria, per le esigenze derivanti dall'attuazione degli artt. 55 e 69 della legge 222/85;

alla categoria V (avanzo di gestione e recuperi e proventi diversi), accertate f.1.622.546.876 interamente rimosse;

alla categoria VI (vendita di beni patrimoniali), sono state accertate in competenza f.1.558.104.863 e in residui f.189.400.730 per complessive f.1.747.505.593, interamente rimosse;

b) le risultanze attinenti alle spese sono:

## DISEGNI DI LEGGE E RELAZIONI - DOCUMENTI

alla categoria I (spese per il personale), impegnate f.21.649.110 delle quali erogate f.21.470.629 e, pagate inoltre, f.464.557 in conto residui. Le erogazioni maggiori si riferiscono, in particolare, ai ratei di stipendio di n.1 salariato addetto alla Cappella Palatina di Napoli per complessive f.11.200.000 e all'indennità e rimborso spese di trasporto per missioni nel territorio nazionale per f.10.007.510 di cui f.4.140.000 versate al cap.212: "Recuperi, rimborsi e proventi diversi" dell'entrata del bilancio del F.E.C., quale disponibilità sui fondi accreditati al cassiere;

alla categoria II (spese per il personale in quiescenza), impegnate f.99.496.000 delle quali erogate f.34.130.741 con una spesa media globale pro-capite di f.11.055.111, calcolata sulla spesa impegnata;

alla categoria III (acquisto di beni e servizi) impegnate f.874.263.090 delle quali erogate f.363.241.645. Pagate, inoltre, f.813.734.855 in conto residui.

Da un'analisi dettagliata della spesa iscritta in questa categoria emerge a carico dei relativi capitoli quanto segue:

Cap.151 "GETTONI DI PRESENZA AI MEMBRI DEL CONSIGLIO DI AMMINISTRAZIONE ECC.", impegnate f.1.863.360 delle quali pagate f.793.940. Considerato che i membri del consiglio aventi diritto al gettone di presenza sono 9, la spesa media pro-capite risulta di f.207.040.

Cap.152 "MANUTENZIONE, RIPARAZIONE, MIGLIORAMENTI E ADATTAMENTO DI FABBRICATI, EDIFICI DI CULTO, ECC.", impegnate f.130.283.785

## DISEGNI DI LEGGE E RELAZIONI - DOCUMENTI

delle quali erogate £.51.810.165 e pagate, inoltre, £.81.038.600 in conto residui. Trattasi per lo più di spese di ordinaria manutenzione eseguite sugli immobili di proprietà.

Cap.153 "SPESE PER LA MANUTENZIONE, ADATTAMENTO E RISTRUTTURAZIONE DEI LOCALI PER GLI UFFICI E RELATIVI IMPIANTI", sono stati disposti pagamenti in conto residui per £.22.134.000. Non sono stati assunti impegni nell'anno 1992.

Cap.154 "SPESE PER L'INSTALLAZIONE E PER LA MANUTENZIONE DI IMPIANTI ANTIFURTO ED ANTINCENDIO", a difesa delle maggiori opere d'arte che si trovano nelle varie chiese di proprietà del F.E.C., impegnate £.67.486.035 e pagate £.46.572.405, oltreché, £.227.767.775 in conto residui.

Cap.155 SPESE DI ASSICURAZIONE E CUSTODIA DI FABBRICATI ED OPERE D'ARTE", impegnate £.18.331.125, interamente pagate.

Cap.156 "ACQUISTO, MANUTENZIONE, NOLEGGIO ED ESERCIZIO DI MEZZI DI TRASPORTO", impegnate £.4.528.840, interamente pagate.

Cap.157 SPESE DI UFFICIO, DI STAMPA E DI CANCELLERIA ED ACQUISTO DI MOBILI", impegnate £.98.727.795 delle quali erogate £.70.122.575 e, pagate £.7.467.760 in conto residui.

Con le spese anzidette si è provveduto all'acquisto di carta, stampati ed oggetti di cancelleria, alle spese telefoniche ed

## DISEGNI DI LEGGE E RELAZIONI - DOCUMENTI

alla manutenzione di macchine da scrivere, da calcolo e fotocopiatrici, nonché all'acquisto, in economia dalla LEONARDO S.p.A., di supporti per terminali in uso presso la Direzione Generale di arredi per archivio e condizionatori d'aria necessari per la climatizzazione degli uffici ove si trovano installate apparecchiature elettroniche.

Cap.158 "SPESE PER IL FUNZIONAMENTO DEL CENTRO MECCANOGRAFICO, ECC.", impegnato l'importo di £.254.493.680 di cui erogate £.140.166.200 e pagate, inoltre £.471.623.760 in conto residui. Nel predetto impegno vi sono comprese £.159.850.320 quale canone annuale di locazione per i terminali di questa Direzione Generale e £.61.415.900 per la fornitura di un servizio di assistenza specialistica di analisi e programmazione, sulle procedure informatiche adottate dall'Amministrazione per l'ammontare complessivo di £.221.266.220 da corrispondere alla SIEMENS NIXDORF S.p.A..

Cap.159 "SPESE CASUALI E DI RAPPRESENTANZA", impegnate, ed erogate mediante accreditamento al cassiere, £.900.000.

Cap.160 "IMPOSTE TASSE E CONTRIBUTI", impegnate £.7.151.545, delle quali erogate, in conto competenza, £.7.112.545.

Cap.161 "SPESE DI AMMINISTRAZIONE E CUSTODIA DEI TITOLI IMMOBILIARI DI PROPRIETA'", impegnate £.200.000, interamente pagate.

---

DISEGNI DI LEGGE E RELAZIONI - DOCUMENTI

---

Cap.162 "SPESE PER PERIZIE IN GENERE", impegnate f.13.812.475 delle quali erogate f.11.000.350 e pagate, inoltre, f.2.847.025 in conto residui. Con detti importi si è provveduto a liquidare le spese per perizie effettuate dal personale degli Uffici Tecnici Erariali per la valutazione dei beni patrimoniali degli enti ecclesiastici.

Cap.163 "CANONI PER USO DI GAS, DI ACQUA E DI ENERGIA ELETTRICA", impegnate f.3.000.000 interamente erogate e, pagate inoltre f.239.000 in conto residui.

Cap.164 "SPESE POSTALI E TELEGRAFICHE", per affrancare la corrispondenza non soggetta a franchigia, impegnate con i fondi accreditati al cassiere f.600.000, delle quali f.310.000 introitate al Cap.212 dell'entrata del bilancio F.E.C.: "Recuperi, rimborsi e proventi diversi".

Cap.165 "SPESE DI COPIA, STAMPA, CARTA BOLLATA, ECC.", impegnate f.8.103.500, interamente erogate e pagate, inoltre f.100.555 in conto residui.

Cap.167 "SPESE CONCERNENTI L'INVENTARIAZIONE E L'AGGIORNAMENTO, ECC", impegnate f.264.780.950 interamente da erogare trattandosi di impegni assunti nel mese di dicembre.

## DISEGNI DI LEGGE E RELAZIONI - DOCUMENTI

alla categoria IV (Trasferimenti), impegnate £.584.500.000 delle quali pagate £.513.783.185 e £.70.716.815 a residui, sono state inoltre pagate £.121.253.240 in conti residui.

Le spese più significative di questa categoria si riferiscono agli assegni vitalizi al clero palatino di Napoli, Firenze e Milano ed al clero del Pantheon di Roma;

alla categoria VI (Poste correttive e compensative delle entrate), impegnate £.38.401.065 delle quali erogate £.31.826.290 pagate, inoltre, £.2.476.275 in conto residui. Trattasi di spese relative ai debiti pregressi delle cessate Aziende di Culto fronteggiate con lo stanziamento del Cap.170 delle entrate;

alla categoria VIII (Somme non attribuibili), per spese per liti e risarcimenti, impegnate ed interamente erogate £.4.625.870, e pagate, inoltre £.1.200.000 in conto residui;

alla categoria IX (Costituzione di capitali fissi), impegnate £.5.729.301.000 ed erogate globalmente £.8.224.801.245 delle quali £.5.502.122.420 in conto residui; restano a residui £.6.321.649.826.

Da un'analisi dettagliata della spesa iscritta in questa categoria emerge a carico dei relativi capitoli quanto segue:

Cap.501 "RIVESTIMENTI DI CAPITALI", impegnate £.1.225.000.000 delle quali erogate e pagate £.955.425.365 in conto residui. Restano a residui £.1.330.189.521 per lavori di sopraelevazione dello stabile adibito a scuola alpina della P.S. in Moena.

Cap.502 "ESTINZIONE DI ANNUALITA' SERVITU' ECC.", da pagare ancora



---

DISEGNI DI LEGGE E RELAZIONI - DOCUMENTI

---

£.16.579.200 in conto residui. Non sono stati assunti impegni nel corso dell'anno 1992.

Cap.503 "RESTAURI E MIGLIORAMENTI DI EDIFICI DI CULTO, ECC.", impegnate £.4.504.301.000 ed erogate £.1.497.678.825 nonché pagate £.4.546.697.055 in conto residui. In totale rimangono a residui £.4.974.881.105.

Sostanzialmente il programma annuale è stato rispettato con il finanziamento di tutte quelle opere i cui elaborati tecnici, debitamente corredati da cottimi e verbali di aggiudicazione, nonostante i tempi piuttosto lunghi della procedura, sono pervenuti dagli Organi Tecnici.

Nel corso dell'anno sono stati finanziati n.9 progetti relativi alla manutenzione straordinaria degli immobili di proprietà del Fondo per l'importo complessivo di £.1.662.723.240 e n.5 progetti per restauri a Chiese (rifacimento coperture, consolidamento strutture murarie, ripristino impianti elettrici, sostituzione infissi fatiscenti, ecc.) ammontanti a £.1.216.653.020, nonché n.14 interventi a Chiese per l'esecuzione di opere di somma urgenza con spesa complessiva di £.1.153.130.600.

La dimostrazione delle risultanze differenziali in termini di competenza e di cassa risulta la seguente:

## DISEGNI DI LEGGE E RELAZIONI - DOCUMENTI

	COMPETENZA	CASSA
Titolo I Entrata	5.129.324.999	5.727.087.077
Titolo I Spesa	<u>1.622.935.135</u>	<u>1.908.221.827</u>
Avanzo corrente	+ 3.506.389.864	+ 3.818.865.250
	=====	=====
Titolo I e II Entrata	6.687.429.862	7.474.592.670
Titolo I e II Spesa	<u>7.352.236.135</u>	<u>10.133.022.532</u>
Disavanzo operazioni finali	- 664.806.273	- 2.658.429.862
	=====	=====
Titolo I e II Entrata al netto cat. VI	5.129.324.999	5.727.087.077
Titolo I e II Spesa al netto cat. IX, X	<u>1.622.935.135</u>	<u>1.908.221.827</u>
Avanzo finale al netto delle partite finanziarie	+ 3.506.389.864	+ 3.818.865.250
	=====	=====



## DISEGNI DI LEGGE E RELAZIONI - DOCUMENTI

QUADRO GENERALE RIASSUNTIVO DEI RISULTATI DELLA GESTIONE DELL'ANNO FINANZIARIO 1992

Allegato A

S P E S E	Previsioni iniziali	Previsioni finite	Somme impegnate:			Economie
			pagate	da pagare	totale	
<b>- TITOLO I - SPESE CORRENTI:</b>						
- Ctg. II - Personale in attività di servizio.....	5.478.591.000.000	5.825.527.213.000	5.644.134.199.842	153.735.554.975	5.797.669.754.817	27.657.458.183
- Ctg. III - Personale in quiescenza.....	281.400.000.000	281.416.098.000	280.944.669.778	450.661.138	281.395.330.916	20.767.084
- Ctg. IV - Acquisto di beni e servizi:						
a) - Accasamento P.S. e CC..	322.500.000.000	375.797.297.350	268.947.563.438	106.814.310.636	375.761.874.074	35.423.276
b) - Vestiario, Equipaggiamento, Arme e Caserme	126.375.000.000	135.126.664.000	49.686.295.254	84.888.661.626	134.574.956.880	551.707.120
c) - Telecomunicazioni, Impianti Tecnici ed Informatica.	171.100.000.000	227.612.430.240	119.414.463.010	107.067.964.880	226.482.427.890	1.130.002.350
d) - Motorizzazione.....	142.000.000.000	179.065.884.965	119.631.618.665	59.433.639.245	179.065.277.910	607.055
e) - Servizi di pulizia e di mensa e servizi di riscaldamento.....	194.000.000.000	229.680.557.000	208.615.932.337	20.436.183.635	229.052.115.972	628.441.028
f) - Altri servizi..... (funzionamento Scuole, Polizia Scientifica, servizio sanitario, servizi speciali di P.S., rettificazioni residui passivi perenti cap. 2779, ecc.)	152.452.050.000	123.989.313.445	73.877.075.922	49.058.826.554	122.935.902.476	1.053.410.969
	1.106.427.050.000	1.271.272.147.000	840.172.948.626	427.699.606.576	1.267.872.555.202	3.399.591.798
- Ctg. V - Trasferimenti (interventi assistenziali; contributi all'A.N.P.S.; spese per INTERPOL; elargizioni per le "vittime del dovere", ecc.)....	45.962.000.000	58.194.325.000	39.251.575.395	5.264.712.655	44.516.288.050	13.678.036.950
- Ctg. VII - Poste correttive e compensative delle entrate (anticipazioni ai reparti e rimborsi ai contravventori).....	16.000.000.000	18.800.000.000	18.800.000.000	0	18.800.000.000	0
- Ctg. IX - Somme non attribuibili (fondo a disposizione e spese per lit.).....	14.000.000.000	5.500.627.000	2.435.977.115	2.278.436.095	4.714.413.210	786.213.790
<b>Totali.....</b>	<b>6.944.380.050.000</b>	<b>7.460.710.410.000</b>	<b>6.825.739.370.756</b>	<b>589.428.971.439</b>	<b>7.415.168.342.195</b>	<b>45.542.067.805</b>
<b>- TITOLO II - SPESE IN CONTO CAPITALE:</b>						
- Ctg. X - Beni ed opere immobiliari a carico diretto dello Stato.....	0	100.000.000.000	0	100.000.000.000	100.000.000.000	35.423.276
- Ctg. XII - Trasferimenti (contributi agli I.I.AA.CC.PP.).....	99.959.000	186.404.000	86.444.145	99.958.903	186.403.048	952
<b>Totali.....</b>	<b>99.959.000</b>	<b>100.186.404.000</b>	<b>86.444.145</b>	<b>100.099.958.903</b>	<b>100.186.403.048</b>	<b>952</b>
<b>- TOTALI GENERALI.....</b>	<b>6.944.480.009.000</b>	<b>7.560.896.814.000</b>	<b>6.825.825.814.901</b>	<b>689.528.930.342</b>	<b>7.515.354.745.243</b>	<b>45.542.068.757</b>

## DISEGNI DI LEGGE E RELAZIONI - DOCUMENTI

Allegato 6

DOTAZIONI COMPLESSIVE DEI CAPITOLI DELLA RUBRICA 4 "SICUREZZA PUBBLICA" PER L'ANNO FINANZIARIO 1992 DISTINTAMENTE PER LA "PUBBLICA SICUREZZA", PER L'"ARMA DEI CARABINIERI" E PER LE "SPESE COMUNI"

S P E S E	PUBBLICA SICUREZZA	ARMA CARABINIERI	SPESE COMUNI	T O T A L E
<b>TITOLO I - SPESE CORRENTI:</b>				
- Ctg. II - Personale in attività di servizio.....	4.390.726.000.000	13.800.000.000	1.421.001.213.000	5.825.527.213.000
- Ctg. III - Personale in quiescenza.....	281.416.098.000	=	=	281.416.098.000
- Ctg. IV - Acquisto di beni e servizi.....	941.343.735.000	295.166.636.000	34.761.776.000	1.271.272.147.000
- Ctg. V - Trasferimenti.....	39.594.325.000	=	18.600.000.000	58.194.325.000
- Ctg. VII - Poste correttive e compensative delle entrate.....	18.800.000.000	=	=	18.800.000.000
- Ctg. IX - Somme non attribuibili..	=	=	5.500.627.000	5.500.627.000
<b>Totale.....</b>	<b>5.671.880.158.000</b>	<b>308.966.636.000</b>	<b>1.479.863.616.000</b>	<b>7.460.710.410.000</b>
<b>TITOLO II - SPESE IN CONTO CAPITALE:</b>				
- Ctg. X - Beni ed opere immobiliari a carico diretto dello Stato.....	=	=	100.000.000.000	100.000.000.000
- Ctg. XII - Trasferimenti.....	186.404.000	=	=	186.404.000
<b>Totale.....</b>	<b>186.404.000</b>	<b>0</b>	<b>100.000.000.000</b>	<b>100.186.404.000</b>
<b>TOTALE GENERALE...</b>	<b>5.672.066.562.000</b>	<b>308.966.636.000</b>	<b>1.579.863.616.000</b>	<b>7.560.896.814.000</b>

# DOTAZIONI FINALI DI BILANCIO RUBRICA 4

Allegato C

MIGLIAIA DI MILIARDI

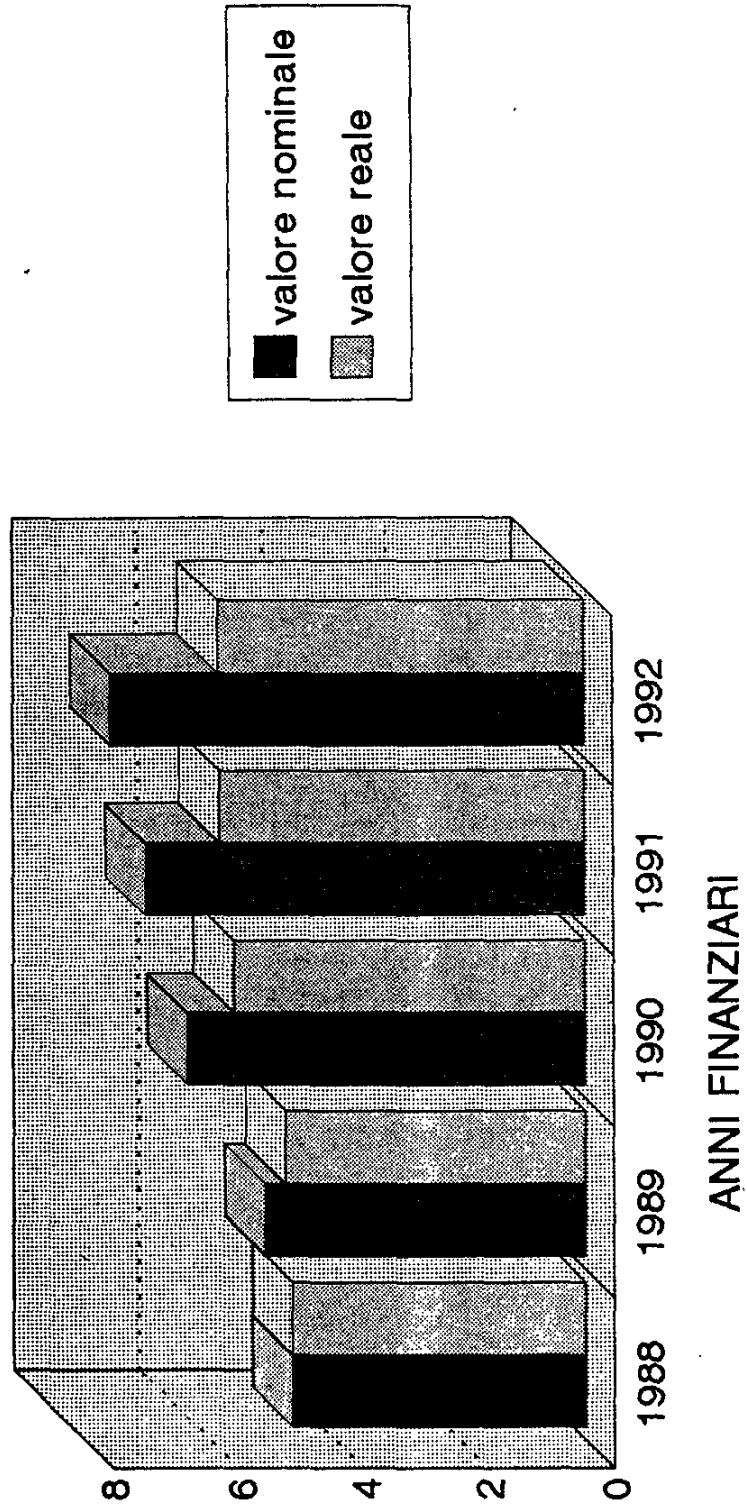

**DOTAZIONI FINALI DI BILANCIO CATEGORIA IV**  
 "Acquisito di beni e servizi"  
 Allegato D

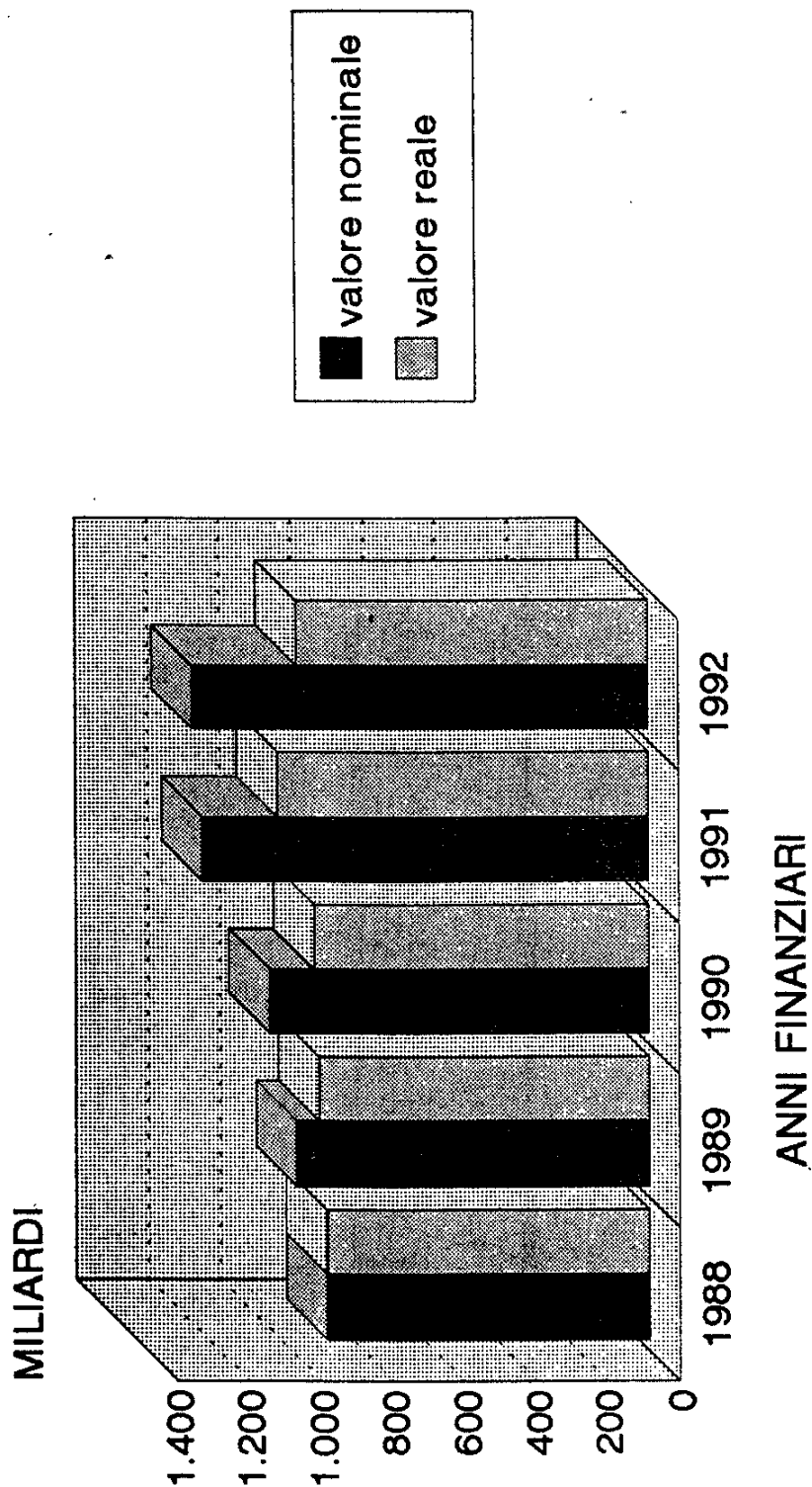

DISEGNI DI LEGGE E RELAZIONI - DOCUMENTI

**QUADRO DEGLI INTERVENTI CONCERNENTI LA CATEGORIA IV DISTINTI PER SETTORI**  
*Allegato E*

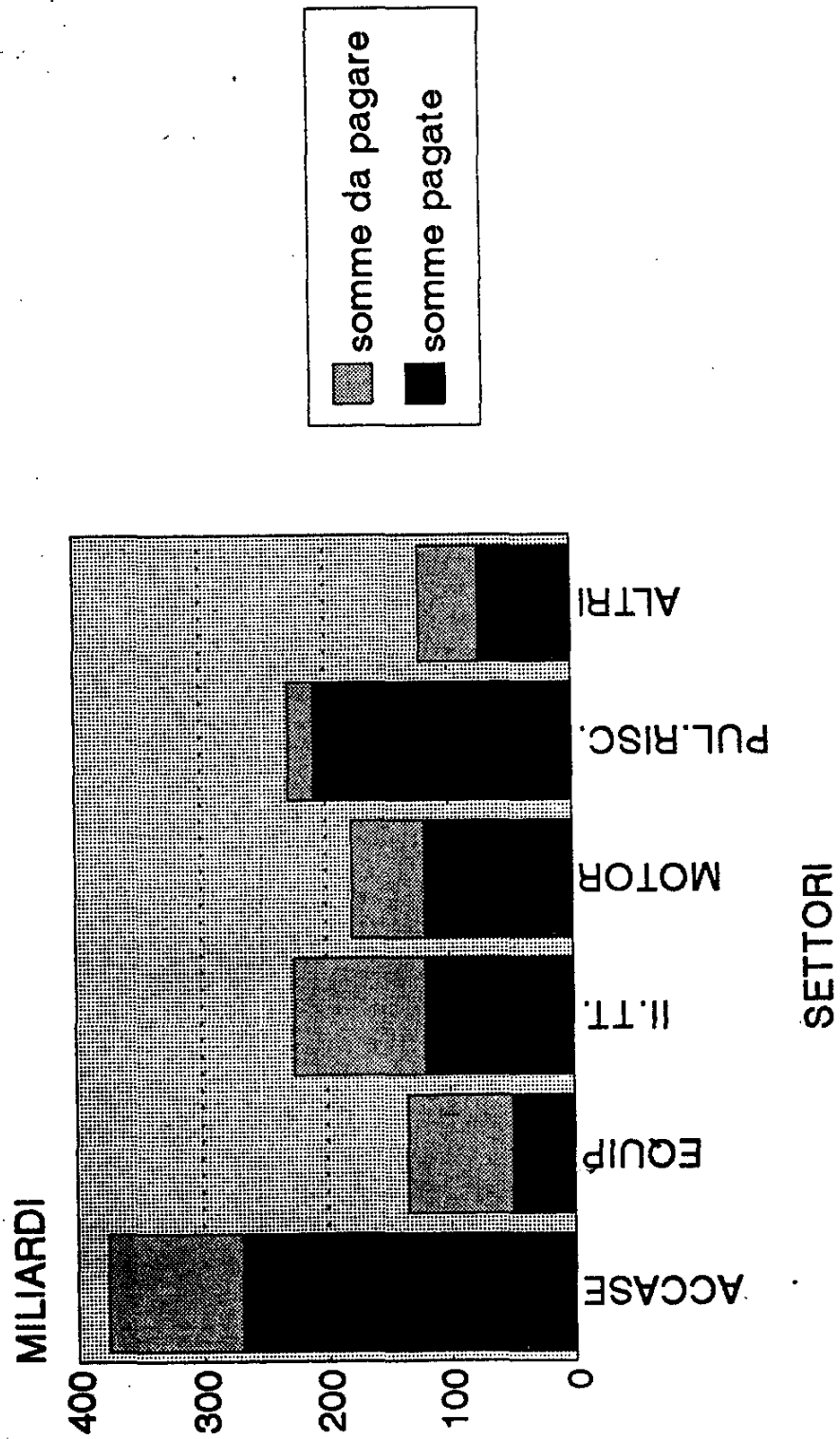



## DISEGNI DI LEGGE E RELAZIONI - DOCUMENTI

CAPITOLO 2705 - ESERCIZIO 1992

Allegato F

SETTORI	ASSEGNAZIONI	IMPEGNI ASSUNTI	ECONOMIE O SUPERI (-)
<b>PUBBLICA SICUREZZA:</b>			
<b>2. POLIZIA CRIMINALE</b>			
b) apparati di intercettazione telefonica, ambientale e veicolare - registratori - microregistratori	673.840.355	673.840.355	0
c) istituzione laboratorio di chimica e attrezzature connesse	354.867.495	354.847.465	20.030
<b>3. TELECOMUNICAZIONI ED INFORMATICA</b>			
a) sistemi di monitoraggio di cellulari	296.292.150	296.292.150	0
<b>TOTALE .....</b>	<b>1.325.000.000</b>	<b>1.324.979.970</b>	<b>20.030</b>
<b>ARMA CARABINIERI:</b>			
<b>1. MOTORIZZAZIONE</b>			
a) autobus, autocarri, furgoni, autovetture e motocicli	1.325.000.000	1.324.999.995	5
<b>TOTALE .....</b>	<b>1.325.000.000</b>	<b>1.324.999.995</b>	<b>5</b>
<b>GUARDIA DI FINANZA:</b>			
<b>1. MOTORIZZAZIONE</b>			
a) autobus, autocarri, furgoni, autovetture e motocicli	175.000.000	174.052.000	948.000
<b>2. POLIZIA CRIMINALE</b>			
d) attrezzature per nuclei cinofili	300.000.000	299.065.145	134.855
<b>4. INFRASTRUTTURE:</b>			
a) costruzione, completamento, ristrutturazione immobili	850.000.000	849.598.115	401.885
<b>TOTALE .....</b>	<b>1.325.000.000</b>	<b>1.323.515.260</b>	<b>1.484.740</b>
<b>TOTALE GENERALE .....</b>	<b>3.975.000.000</b>	<b>3.973.495.225</b>	<b>1.504.775</b>



---

DISEGNI DI LEGGE E RELAZIONI - DOCUMENTI

---

**TABELLA**



## DISEGNI DI LEGGE E RELAZIONI - DOCUMENTI

ANALISI ECONOMICA DEL CONSUNTIVO SPESA 1992 PER SERVIZI PROGRAMMI E PROGETTI		04/11/93		
MINISTERO DELL'INTERNO	IMPEGNI	PAGAMENTI COMPETENZA	PAGAMENTI RESIDUI	RESIDUI FINALI
<b>RUBRICA 1 - SERVIZI GENERALI</b>				
<b>SEZIONE I - AMMINISTRAZIONE GENERALE</b>				
<b>CF2 02 - ORGANI E SERVIZI GENERALI DELLO STATO</b>				
<b>CF3 07 - SERVIZI DELL'AMMINISTRAZIONE DELL'INTERNO</b>				
<b>CATEGORIA II - PERSONALE IN ATTIVITA' DI SERVIZIO</b>				
<b>CE2 01 - MINISTRI E SOTTOSEGRETARI DI STATO</b>				
CE3 01 - STIPENDI, RETRIBUZIONI E ALTRI ASSEGNI FISSI	724.322.190	510.057.380	170.959.240	262.654.855
CE3 02 - INDENNITA' DI MISSIONE E RIMBORSO SPESE DI VIAGGIO ALL'INTERNO	19.557.120	15.084.414	14.776.133	4.461.921
CE3 13 - CONTRIBUTI PREVIDENZIALI ED ASSISTENZIALI	47.610.600	45.000.000	0	2.610.600
CE3 14 - RITENUTE ERARIALI	108.262.056	108.262.056	25.048.320	0
<b>TOTALE CE2</b>	<b>899.551.966</b>	<b>678.403.850</b>	<b>210.783.693</b>	<b>269.727.376</b>
<b>CE2 02 - PERSONALE AMMINISTRATIVO (IMPIEGATI, TECNICI E OPERAI)</b>				
CE3 01 - STIPENDI, RETRIBUZIONI E ALTRI ASSEGNI FISSI	452.416.323.410	434.918.715.299	2.739.913.680	22.544.163.723
CE3 02 - INDENNITA' DI MISSIONE E RIMBORSO SPESE DI VIAGGIO ALL'INTERNO	2.618.863.736	2.264.419.700	306.679.765	411.229.116
CE3 03 - INDENNITA' DI TRASFERIMENTO E RIMBORSO SPESE DI VIAGGIO	1.482.930.491	1.379.545.739	107.053.743	104.672.133
CE3 04 - COMPENSI PER LAVORO STRAORDINARIO	41.610.000.000	38.103.775.356	2.106.140.856	3.508.613.577
CE3 07 - COMPENSI PER LAVORO STRAORDINARIO AL PERSONALE DI CUI ALL'ART.19 DELLA LEGGE N.734 DEL 1973	695.000.000	395.576.430	91.959.312	441.800.628
CE3 08 - ASSEGNI AGLI ADDETTI AI CABINETTI E ALLE SEGRETERIE PARTICOLARI	119.843.500	119.843.500	0	0

## DISEGNI DI LEGGE E RELAZIONI - DOCUMENTI

ANALISI ECONOMICA DEL CONSUNTIVO SPESA 1992 PER SERVIZI PROGRAMMI E PROGETTI		04/11/93		
MINISTERO DELL'INTERNO				
	IMPEGNI	PAGAMENTI COMPETENZA	PAGAMENTI RESIDUI	RESIDUI FINALI
CE3 09 - ALTRE INDENNITA'	391.725.833	190.598.362	186.920.746	247.757.851
CE3 10 - INDENNITA' DI MISSIONE E RIMBORSO SPESE DI VIAGGIO ALL'ESTERO	480.457.121	420.463.455	100.424.967	63.132.294
CE3 11 - INTERVENTI INCENTIVANTI LA PRODUTTIVITA'	25.000.000	2.140.074	178.091.461	43.465.635
CE3 12 - FONDO MIGLIORAMENTO EFFICIENZA SERVIZI	8.656.368.000	4.471.796.419	2.035.470.019	4.803.137.043
CE3 13 - CONTRIBUTI PREVIDENZIALI ED ASSISTENZIALI	144.366.626.306	114.276.980.636	33.768.425	30.089.645.670
CE3 14 - RITENUTE ERARIALI	92.681.323.152	92.681.323.152	13.724.750	0
TOTALE CE2	745.544.461.549	689.225.178.122	7.900.147.724	62.257.617.670
TOTALE CATEGORIA	746.444.013.515	689.903.581.972	8.110.931.417	62.527.345.046
CATEGORIA III - PERSONALE IN QUIESCENZA				
CE2 03 - INDENNITA' UNA TANTUM, ECC.				
CE3 00 -	881.638.211	458.764.120	534.405.716	610.234.554
TOTALE CE2	881.638.211	458.764.120	534.405.716	610.234.554
CATEGORIA IV - ALTRI TRATTAMENTI				
CE3 00 -	4.924.063.968	4.674.063.968	26.309.206	273.574.509
TOTALE CE2	4.924.063.968	4.674.063.968	26.309.206	273.574.509
TOTALE CATEGORIA	5.805.702.179	5.132.828.088	560.714.922	883.809.063
CATEGORIA IV - ACQUISTO DI BENI E SERVIZI				
CE2 01 - ACQUISTO DI BENI DUREVOLI E DI CONSUMO				
CE3 01 - PUBBLICAZIONI, BIBLIOTECHE E MATERIALE BIBLIOGRAFICO	309.968.950	214.026.625	122.399.800	99.555.925

## DISEGNI DI LEGGE E RELAZIONI - DOCUMENTI

ANALISI ECONOMICA DEL CONSUNTIVO SPESA 1992 PER SERVIZI PROGRAMMI E PROGETTI						04/11/93
MINISTERO DELL'INTERNO	IMPEGNI	PAGAMENTI COMPETENZA	PAGAMENTI RESIDUI	RESIDUI FINALI		
CE3 02 - CANCELLERIA, CARTA, STAMPATI, MACCHINE PER UFFICI E MOBILI	22.443.476.021	19.453.636.125	4.418.155.500	3.181.114.566		
TOTALE CE2	22.753.444.971	19.667.662.750	4.540.555.300	3.280.670.291		
CE2 02 - SPESE PER LOCALI ED OPERE IMMOBILIARI						
CE3 01 - FITTO	49.122.132.735	21.201.055.165	23.982.089.985	32.920.670.235		
CE3 02 - MANUTENZIONE, RIPARAZIONE, ADATTAMENTO, RISCALDAMENTO	11.744.379.860	6.909.531.185	3.547.303.435	6.811.532.070		
TOTALE CE2	60.866.512.595	28.110.586.350	27.529.393.420	39.732.202.305		
CE2 03 - ACQUISTO SERVIZI						
CE3 01 - POSTALI, TELEGRAFICHE, TELEFONICHE	10.000.000.000	4.269.251.445	4.480.000.000	5.730.748.555		
CE3 02 - COMMISSIONI, COMITATI, CONSIGLI	1.803.289.148	1.110.367.425	462.824.248	786.462.977		
CE3 03 - AGGI DI RISCOSSIONE E SPESE DI ACCERTAMENTO DELLE ENTRATE	5.000.000.000	3.840.384.691	3.070.475.983	1.159.615.309		
CE3 04 - COMPENSI PER INCARICHI SPECIALI	36.000.000	0	33.613.445	42.386.555		
CE3 05 - SPESE PER ACCERTAMENTI SANITARI	22.443.375	21.964.075	2.094.290	479.300		
CE3 06 - SPESE PER CURE, RICOVERI, PROTESI	74.933.855	26.584.470	29.564.170	48.792.485		
TOTALE CE2	16.936.666.378	9.268.552.106	8.078.572.136	7.768.485.181		
CE2 04 - SERVIZI MECCANOGRAFICI ED ELETTRONICI						
CE3 00 -	0	0	7.213.956.380	28.806.244.773		
TOTALE CE2	0	0	7.213.956.380	28.806.244.773		
CE2 09 - ALTRE SPESE PER BENI E SERVIZI						
CE3 01 - SPESE DI RAPPRESENTANZA	1.742.653.905	1.683.537.435	29.059.340	59.116.470		

## DISEGNI DI LEGGE E RELAZIONI - DOCUMENTI

ANALISI ECONOMICA DEL CONSUNTIVO SPESA 1992 PER SERVIZI PROGRAMMI E PROGETTI		04/11/93		
MINISTERO DELL'INTERNO				
	IMPEGNI	PAGAMENTI COMPETENZA	PAGAMENTI RESIDUI	RESIDUI FINALI
CE3 02 - SPESE CASUALI	4.419.300	2.133.905	1.136.470	2.285.395
CE3 04 - SPESE PER CONVEGNI, MOSTRE, ECC.	89.684.510	89.684.510	33.870.275	0
CE3 05 - RELAZIONI PUBBLICHE, CORSI, INFORMAZIONI E PROPAGANDA	5.283.392.689	2.621.310.679	1.284.685.025	2.776.656.730
CE3 08 - SPESE DI COPIA, STAMPA, CARTA BOLLATA, REGISTRAZIONE E VARIE INERENTI AI CONTRATTI	1.409.842.375	1.405.508.200	125.153.690	4.334.175
TOTALE CE2	8.529.992.779	5.802.174.729	1.473.904.800	2.842.392.770
TOTALE CATEGORIA	109.086.616.723	62.848.975.935	48.836.382.036	82.429.995.320
CATEGORIA V - TRASFERIMENTI				
CE2 01 - ALLE FAMIGLIE E AD ISTITUZIONI SOCIALI				
CE3 03 - PROVVIDENZE A FAVORE DEI DIPENDENTI STATALI E DELLE LORO FAMIGLIE	470.000.000	404.451.530	42.051.260	67.578.500
CE3 06 - EQUO INDENNIZZO	390.000.000	299.909.535	174.698.205	95.872.340
TOTALE CE2	860.000.000	704.361.065	216.749.465	163.450.840
TOTALE CATEGORIA	860.000.000	704.361.065	216.749.465	163.450.840
CATEGORIA IX - SOMME NON ATTRIBIBILI				
CE2 04 - SPESE PER LITI, ARBITRAGGI, RISARCIMENTI E ACCESSORI				
CE3 00 -	30.198.633.044	29.337.289.959	1.201.277.275	918.000.310
TOTALE CE2	30.198.633.044	29.337.289.959	1.201.277.275	918.000.310
TOTALE CATEGORIA	30.198.633.044	29.337.289.959	1.201.277.275	918.000.310
CATEGORIA X - BENI ED OPERE IMMOBILIARI A CARICO DIRETTO DELLO STATO				



## DISEGNI DI LEGGE E RELAZIONI - DOCUMENTI

ANALISI ECONOMICA DEL CONSUNTIVO SPESA 1992 PER SERVIZI PROGRAMMI E PROGETTI						04/11/93
MINISTERO DELL'INTERNO	IMPEGNI	PAGAMENTI COMPETENZA	PAGAMENTI RESIDUI	PAGAMENTI RESIDUI	RESIDUI FINALI	
<b>CE2 04 - EDILIZIA</b>						
CE3 01 - INVESTIMENTI FISSI LORDI	0	0	5.760.854.555	5.760.854.555	7.835.297.990	
TOTALE CE2	0	0	5.760.854.555	5.760.854.555	7.835.297.990	
TOTALE CATEGORIA	0	0	5.760.854.555	5.760.854.555	7.835.297.990	
TOTALE CF3	892.394.965.461	787.927.037.019	64.686.909.670	64.686.909.670	154.757.898.569	
TOTALE CF2	892.394.965.461	787.927.037.019	64.686.909.670	64.686.909.670	154.757.898.569	
TOTALE SEZIONE	892.394.965.461	787.927.037.019	64.686.909.670	64.686.909.670	154.757.898.569	
<b>SEZIONE IV - SICUREZZA PUBBLICA</b>						
<b>CF2 01 - PUBBLICA SICUREZZA</b>						
<b>CF3 01 - SERVIZI GENERALI</b>						
<b>CATEGORIA IV - ACQUISTO DI BENI E SERVIZI</b>						
<b>CE2 03 - ACQUISTO SERVIZI</b>						
CE3 07 - SPESE RISERVATE	1.500.000.000	1.500.000.000	0	0	0	
TOTALE CE2	1.500.000.000	1.500.000.000	0	0	0	
TOTALE CATEGORIA	1.500.000.000	1.500.000.000	0	0	0	
TOTALE CF3	1.500.000.000	1.500.000.000	0	0	0	
TOTALE CF2	1.500.000.000	1.500.000.000	0	0	0	
<b>CF2 03 - SPESE COMUNI</b>						
<b>CF3 01 - SERVIZI GENERALI</b>						
<b>CATEGORIA IV - ACQUISTO DI BENI E SERVIZI</b>						
<b>CE2 03 - ACQUISTO SERVIZI</b>						
CE3 07 - SPESE RISERVATE	77.830.000.000	75.000.000.000	0	0	2.830.000.000	
TOTALE CE2	77.830.000.000	75.000.000.000	0	0	2.830.000.000	
TOTALE CATEGORIA	77.830.000.000	75.000.000.000	0	0	2.830.000.000	
TOTALE CF3	77.830.000.000	75.000.000.000	0	0	2.830.000.000	
TOTALE CF2	77.830.000.000	75.000.000.000	0	0	2.830.000.000	
<b>CE2 09 - ALTRE SPESE PER BENI E SERVIZI</b>						

## DISEGNI DI LEGGE E RELAZIONI - DOCUMENTI

ANALISI ECONOMICA DEL CONSUNTIVO SPESA 1992 PER SERVIZI PROGRAMMI E PROGETTI		04/11/93			
MINISTERO DELL'INTERNO		IMPEGNI	PAGAMENTI COMPETENZA	PAGAMENTI RESIDUI	RESIDUI FINALI
CE3 03 - SPESE PER UFFICI E SERVIZI PARTICOLARI		54.000.000.000	54.000.000.000	0	0
TOTALE CE2		54.000.000.000	54.000.000.000	0	0
TOTALE CATEGORIA		131.830.000.000	129.000.000.000	0	2.830.000.000
TOTALE CF3		131.830.000.000	129.000.000.000	0	2.830.000.000
TOTALE CF2		131.830.000.000	129.000.000.000	0	2.830.000.000
TOTALE SEZIONE		133.330.000.000	130.500.000.000	0	2.830.000.000
SEZIONE V - RELAZIONI INTERNAZIONALI					
CF2 01 - SPESE COMUNI					
CATEGORIA IV - ACQUISTO DI BENI E SERVIZI					
CE2 09 - ALTRE SPESE PER BENI E SERVIZI					
CE3 09 - ALTRE		22.000.000.000	0	0	22.000.000.000
TOTALE CE2		22.000.000.000	0	0	22.000.000.000
TOTALE CATEGORIA		22.000.000.000	0	0	22.000.000.000
TOTALE CF2		22.000.000.000	0	0	22.000.000.000
TOTALE SEZIONE		22.000.000.000	0	0	22.000.000.000
TOTALE RUBRICA		1.047.724.965.461	918.427.037.019	64.686.909.670	179.587.898.569

## DISEGNI DI LEGGE E RELAZIONI - DOCUMENTI

ANALISI ECONOMICA DEL CONSUNTIVO SPESA 1992 PER SERVIZI PROGRAMMI E PROGETTI					04/11/93
MINISTERO DELL'INTERNO	IMPEGNI	PAGAMENTI COMPETENZA	PAGAMENTI RESIDUI	RESIDUI FINALI	
<b>RUBRICA 2 - AMMINISTRAZIONE CIVILE</b>					
<b>SEZIONE I - AMMINISTRAZIONE GENERALE</b>					
<b>CF2 02 - ORGANI E SERVIZI GENERALI DELLO STATO</b>					
<b>CF3 07 - SERVIZI DELL'AMMINISTRAZIONE DELL'INTERNO</b>					
<b>CATEGORIA II - PERSONALE IN ATTIVITA' DI SERVIZIO</b>					
<b>CE2 02 - PERSONALE AMMINISTRATIVO (IMPIEGATI, TECNICI E OPERAI)</b>					
	580.093.775	579.404.440	528.415	689.335	
<b>CE3 02 - INDENNITA' DI MISSIONE E RIMBORSO SPESE DI VIAGGIO ALL'INTERNO</b>					
	580.093.775	579.404.440	528.415	689.335	
<b>TOTALE CE2</b>	580.093.775	579.404.440	528.415	689.335	
<b>TOTALE CATEGORIA</b>	580.093.775	579.404.440	528.415	689.335	
<b>CATEGORIA IV - ACQUISTO DI BENI E SERVIZI</b>					
<b>CE2 01 - ACQUISTO DI BENI DUREVOLI E DI CONSUMO</b>					
<b>CE3 01 - PUBBLICAZIONI, BIBLIOTECHE E MATERIALE BIBLIOGRAFICO</b>					
	2.109.882.805	884.587.965	858.536.245	1.231.877.340	
<b>CE3 02 - CANCELLERIA, CARTA, STAMPATI, MACCHINE PER UFFICI E MOBILI</b>					
	1.200.000.000	70.616.000	123.307.700	11.556.934.350	
<b>TOTALE CE2</b>	3.309.882.805	955.203.965	981.843.945	12.788.811.690	
<b>CE2 03 - ACQUISTO SERVIZI</b>					
<b>CE3 02 - COMMISSIONI, COMITATI, CONSIGLI</b>					
	102.707.965	35.118.360	71.138.210	80.794.580	
<b>CE3 09 - ALTRE</b>					
	200.000.000	0	137.698.200	312.301.800	
<b>TOTALE CE2</b>	302.707.965	35.118.360	208.836.410	393.096.380	
<b>CE2 04 - SERVIZI MECCANOGRAFICI ED ELETTRONICI</b>					
<b>CE3 00 -</b>					
	20.620.914.595	10.024.062.670	13.416.838.655	12.750.059.525	
<b>TOTALE CE2</b>	20.620.914.595	10.024.062.670	13.416.838.655	12.750.059.525	

## DISEGNI DI LEGGE E RELAZIONI - DOCUMENTI

ANALISI ECONOMICA DEL CONSUNTIVO SPESA 1992 PER SERVIZI PROGRAMMI E PROGETTI					04/11/93
MINISTERO DELL'INTERNO	IMPEGNI	PAGAMENTI COMPETENZA	PAGAMENTI RESIDUI	RESIDUI FINALI	
CE2 09 - ALTRE SPESE PER BENI E SERVIZI					
CE3 09 - ALTRE	448.943.691.360	419.572.256.030	27.977.996.150	30.004.588.045	
<b>TOTALE CE2</b>	<b>448.943.691.360</b>	<b>419.572.256.030</b>	<b>27.977.996.150</b>	<b>30.004.588.045</b>	
<b>TOTALE CATEGORIA</b>	<b>473.177.196.725</b>	<b>430.586.641.025</b>	<b>42.585.515.160</b>	<b>55.936.555.640</b>	
CATEGORIA V - TRASFERIMENTI					
CE2 05 - ALLE PROVINCE ED AI COMUNI					
CE3 09 - ALTRI	500.000.000	315.000.000	185.000.000	185.000.000	
<b>TOTALE CE2</b>	<b>500.000.000</b>	<b>315.000.000</b>	<b>185.000.000</b>	<b>185.000.000</b>	
<b>TOTALE CATEGORIA</b>	<b>500.000.000</b>	<b>315.000.000</b>	<b>185.000.000</b>	<b>185.000.000</b>	
TOTALE CF3	474.257.290.500	431.481.045.465	42.771.043.575	56.122.244.975	
TOTALE CF2	474.257.290.500	431.481.045.465	42.771.043.575	56.122.244.975	
<b>TOTALE SEZIONE</b>	<b>474.257.290.500</b>	<b>431.481.045.465</b>	<b>42.771.043.575</b>	<b>56.122.244.975</b>	
SEZIONE IX - LAVORO E PREVIDENZA SOCIALE					
CF2 02 - PREVIDENZA SOCIALE					
CF3 09 - ALTRE	50.000.000	0	37.975.780	62.024.220	
<b>TOTALE CE2</b>	<b>50.000.000</b>	<b>0</b>	<b>37.975.780</b>	<b>62.024.220</b>	
<b>TOTALE CATEGORIA</b>	<b>50.000.000</b>	<b>0</b>	<b>37.975.780</b>	<b>62.024.220</b>	
TOTALE CF3	50.000.000	0	37.975.780	62.024.220	
TOTALE CF2	50.000.000	0	37.975.780	62.024.220	
<b>TOTALE SEZIONE</b>	<b>50.000.000</b>	<b>0</b>	<b>37.975.780</b>	<b>62.024.220</b>	
CATEGORIA V - TRASFERIMENTI					
CE2 06 - AGLI ORGANISMI PREVIDENZIALI					
CE3 09 - ALTRI	50.000.000	0	37.975.780	62.024.220	
<b>TOTALE CE2</b>	<b>50.000.000</b>	<b>0</b>	<b>37.975.780</b>	<b>62.024.220</b>	
<b>TOTALE CATEGORIA</b>	<b>50.000.000</b>	<b>0</b>	<b>37.975.780</b>	<b>62.024.220</b>	
TOTALE CF3	50.000.000	0	37.975.780	62.024.220	
TOTALE CF2	50.000.000	0	37.975.780	62.024.220	
<b>TOTALE SEZIONE</b>	<b>50.000.000</b>	<b>0</b>	<b>37.975.780</b>	<b>62.024.220</b>	

## DISEGNI DI LEGGE E RELAZIONI - DOCUMENTI

ANALISI ECONOMICA DEL CONSUNTIVO SPESA 1992 PER SERVIZI PROGRAMMI E PROGETTI		04/11/93		
MINISTERO DELL'INTERNO				
	IMPEGNI	PAGAMENTI COMPETENZA	PAGAMENTI RESIDUI	RESIDUI FINALI
<b>SEZIONE X - ASSISTENZA PUBBLICA</b>				
CF2 01 - ASSISTENZA SOCIALE				
CF3 09 - ALTRE				
CATEGORIA V - TRASFERIMENTI				
CE2 05 - ALLE PROVINCE ED AI COMUNI				
CE3 09 - ALTRI	4.090.000.000	4.000.000.000	0	0
TOTALE CE2	4.090.000.000	4.000.000.000	0	0
TOTALE CATEGORIA	4.000.000.000	4.000.000.000	0	0
CATEGORIA XII - TRASFERIMENTI				
CE2 05 - ALLE PROVINCE ED AI COMUNI				
CE3 01 - AIUTI ALL' INVESTIMENTO				
TOTALE CE2	56.703.954.550	5.602.000.000	41.614.400.000	51.143.954.550
TOTALE CATEGORIA	56.703.954.550	5.602.000.000	41.614.400.000	51.143.954.550
TOTALE CF3	56.703.954.550	5.602.000.000	41.614.400.000	51.143.954.550
TOTALE CF2	60.703.954.550	9.602.000.000	41.614.400.000	51.143.954.550
TOTALE SEZIONE	60.703.954.550	9.602.000.000	41.614.400.000	51.143.954.550
<b>SEZIONE XVII - FINANZA REGIONALE E LOCALE</b>				
CF2 01 - INTERVENTI A FAVORE DELLE REGIONI				
CF3 03 - SOMME SOSTITUTIVE DI TRIBUTI, CONTRIBUTI E COMPARTICIPAZIONI				
CATEGORIA V - TRASFERIMENTI				
CE2 04 - ALLE REGIONI E ALLE PROVINCE AUTONOME DI TRENTO E DI BOLZANO				
CE3 01 - COMPARTICIPAZIONI E SOMME SOSTITUTIVE DI TRIBUTI, CONTRIBUTI E COMPARTICIPAZIONI	42.479.269.000	0	0	42.479.269.000
TOTALE CE2	42.479.269.000	0	0	42.479.269.000
TOTALE CATEGORIA	42.479.269.000	0	0	42.479.269.000

## DISEGNI DI LEGGE E RELAZIONI - DOCUMENTI

ANALISI ECONOMICA DEL CONSUNTIVO SPESA 1992 PER SERVIZI PROGRAMMI E PROGETTI		04/11/93		
MINISTERO DELL'INTERNO	IMPEGNI	PAGAMENTI COMPETENZA	PAGAMENTI RESIDUI	RESIDUI FINALI
TOTALE CF3	42.479.269.000	0	0	42.479.269.000
CF3 09 - ALTRI				
CATEGORIA XII - TRASFERIMENTI CE2 04 - ALLE REGIONI				
CE3 02 - ALTRI	80.000.000.000	80.000.000.000	100.000.000.000	0
TOTALE CE2	80.000.000.000	80.000.000.000	100.000.000.000	0
TOTALE CATEGORIA	80.000.000.000	80.000.000.000	100.000.000.000	0
TOTALE CF3	80.000.000.000	80.000.000.000	100.000.000.000	0
TOTALE CF2	122.479.269.000	80.000.000.000	100.000.000.000	42.479.269.000
CF2 02 - INTERVENTI A FAVORE DI PROVINCE, COMUNI E ALTRI ENTI LOCALI CF3 02 - FINANZIAMENTO BILANCI				
CATEGORIA V - TRASFERIMENTI CE2 05 - ALLE PROVINCE ED AI COMUNI				
CE3 06 - FINANZIAMENTO BILANCI	28.836.301.903.980	28.143.719.839.690	636.262.120.130	1.139.949.215.320
TOTALE CE2	28.836.301.903.980	28.143.719.839.690	636.262.120.130	1.139.949.215.320
TOTALE CATEGORIA	28.836.301.903.980	28.143.719.839.690	636.262.120.130	1.139.949.215.320
CATEGORIA IX - SOMME NON ATTRIBIBILI CE2 03 - ALTRI FONDI				
CE3 00 -	3.500.000.000	1.962.900.000	2.502.000.000	2.535.100.000
TOTALE CE2	3.500.000.000	1.962.900.000	2.502.000.000	2.535.100.000
TOTALE CATEGORIA	3.500.000.000	1.962.900.000	2.502.000.000	2.535.100.000
CATEGORIA XII - TRASFERIMENTI CE2 05 - ALLE PROVINCE ED AI COMUNI				
CE3 02 - ALTRI	11.522.414.000.000	9.637.096.860.460	206.695.796.785	5.132.450.144.945
TOTALE CE2	11.522.414.000.000	9.637.096.860.460	206.695.796.785	5.132.450.144.945
TOTALE CATEGORIA	11.522.414.000.000	9.637.096.860.460	206.695.796.785	5.132.450.144.945

## DISEGNI DI LEGGE E RELAZIONI - DOCUMENTI

ANALISI ECONOMICA DEL CONSUNTIVO SPESA 1992 PER SERVIZI PROGRAMMI E PROGETTI		04/11/93		
MINISTERO DELL'INTERNO				
	IMPEGNI	PAGAMENTI COMPETENZA	PAGAMENTI RESIDUI	RESIDUI FINALI
TOTALE CF3	40.362.215.903.980	37.782.779.600.150	845.459.916.915	6.274.934.460.265
CF3 03 - CONTRIBUTIVI VARI				
CATEGORIA V - TRASFERIMENTI				
CE2 05 - ALLE PROVINCE ED AI COMUNI				
CE3 04 - ASSISTENZA SOCIALE E BENEFICENZA	4.491.714.500	3.594.419.495	1.093.991.095	2.084.215.060
CE3 09 - ALTRI	41.034.534.000	40.559.493.080	2.434.533.345	160.638.351.395
TOTALE CE2	45.526.248.500	44.153.912.575	3.528.524.440	162.722.566.455
TOTALE CATEGORIA	45.526.248.500	44.153.912.575	3.528.524.440	162.722.566.455
TOTALE CF3	45.526.248.500	44.153.912.575	3.528.524.440	162.722.566.455
CF3 09 - ALTRI				
CATEGORIA IV - ACQUISTO DI BENI E SERVIZI				
CE2 03 - ACQUISTO SERVIZI				
CE3 08 - STUDI, INDAGINI, RILEVAZIONI E STATISTICHE	439.443.565	21.298.655	609.644.165	1.135.485.940
TOTALE CE2	439.443.565	21.298.655	609.644.165	1.135.485.940
TOTALE CATEGORIA	439.443.565	21.298.655	609.644.165	1.135.485.940
CATEGORIA V - TRASFERIMENTI				
CE2 05 - ALLE PROVINCE ED AI COMUNI				
CE3 05 - ISTRUZIONE PUBBLICA	524.999.435	524.999.435	0	0
CE3 06 - FINANZIAMENTO BILANCI	90.000.000.000	90.000.000.000	0	0
CE3 09 - ALTRI	155.000.000.000	155.000.000.000	0	0
TOTALE CE2	245.524.999.435	245.524.999.435	0	0
TOTALE CATEGORIA	245.524.999.435	245.524.999.435	0	0
TOTALE CF3	245.964.443.000	245.566.298.090	609.644.165	1.135.485.940
TOTALE CF2	40.653.706.595.480	38.072.479.810.815	849.598.085.520	6.438.792.512.660
TOTALE SEZIONE	40.776.185.864.480	38.152.479.810.815	949.598.085.520	6.481.271.781.660
TOTALE RUBRICA	41.311.197.109.530	38.593.562.856.280	1.034.021.504.875	6.588.600.005.405

## DISEGNI DI LEGGE E RELAZIONI - DOCUMENTI

ANALISI ECONOMICA DEL CONSUNTIVO SPESA 1992 PER SERVIZI PROGRAMMI E PROGETTI		04/11/93		
MINISTERO DELL'INTERNO	IMPEGNI	PAGAMENTI COMPETENZA	PAGAMENTI RESIDUI	RESIDUI FINALI
RUBRICA 3 - ALTO COMMISSARIO PER IL COORDINAMENTO DELLA LOTTA ALLA DELINQUENZA DI TIPO MAFIOSO				
SEZIONE IV - SICUREZZA PUBBLICA				
CF2 03 - SPESE COMUNI				
CF3 01 - SERVIZI GENERALI				
CATEGORIA IV - ACQUISTO DI BENI E SERVIZI				
CE2 03 - ACQUISTO SERVIZI				
CE3 07 - SPESE RISERVATE	10.000.000.000	10.000.000.000	0	0
TOTALE CE2	10.000.000.000	10.000.000.000	0	0
CE2 09 - ALTRE SPESE PER BENI E SERVIZI				
CE3 03 - SPESE PER UFFICI E SERVIZI PARTICOLARI	15.300.000.000	15.300.000.000	0	0
TOTALE CE2	15.300.000.000	15.300.000.000	0	0
TOTALE CATEGORIA	25.300.000.000	25.300.000.000	0	0
TOTALE CF3	25.300.000.000	25.300.000.000	0	0
TOTALE CF2	25.300.000.000	25.300.000.000	0	0
TOTALE SEZIONE	25.300.000.000	25.300.000.000	0	0
TOTALE RUBRICA	25.300.000.000	25.300.000.000	0	0



## DISEGNI DI LEGGE E RELAZIONI - DOCUMENTI

ANALISI ECONOMICA DEL CONSUNTIVO SPESA 1992 PER SERVIZI PROGRAMMI E PROGETTI						04/11/93
MINISTERO DELL'INTERNO						RESIDUI FINALI
	IMPEGNI	PAGAMENTI COMPETENZA	PAGAMENTI RESIDUI			
RUBRICA 4 - SICUREZZA PUBBLICA						
SEZIONE IV - SICUREZZA PUBBLICA						
CF2 01 - PUBBLICA SICUREZZA						
CF3 01 - SERVIZI GENERALI						
CATEGORIA II - PERSONALE IN ATTIVITA' DI SERVIZIO						
CE2 09 - FORZE DI POLIZIA						
CE3 01 - STIPENDI, RETRIBUZIONI E ALTRI ASSEGNI FISSI	2.768.907.912.866	2.709.325.795.441	1.656.353.400			65.847.141.247
CE3 02 - INDENNITA' DI MISSIONE E RIMBORSO SPESE DI VIAGGIO ALL'INTERNO	57.799.999.487	56.534.590.272	2.385.518.109			1.265.629.140
CE3 03 - INDENNITA' DI TRASFERIMENTO E RIMBORSO SPESE DI VIAGGIO	14.998.220.487	14.709.638.118	2.286.799.867			1.344.456.157
CE3 04 - COMPENSI PER LAVORO STRAORDINARIO	1.319.091.995.577	1.263.600.882.966	10.756.531.218			56.323.208.611
CE3 09 - ALTRE INDENNITA'	117.381.883.746	112.451.859.327	5.654.676.778			4.930.024.419
CE3 10 - INDENNITA' DI MISSIONE E RIMBORSO SPESE DI VIAGGIO ALL'ESTERO	7.499.183.477	6.527.683.479	1.161.577.089			983.368.867
CE3 13 - CONTRIBUTI PREVIDENZIALI ED ASSISTENZIALI	755.600.123.320	741.000.123.320	0			14.600.000.000
CE3 14 - RITENUTE ERARIALI	643.267.066.831	631.061.594.464	11.828.264			12.205.472.367
TOTALE CE2	5.684.546.385.791	5.535.212.167.387	23.913.284.725			157.499.300.808
TOTALE CATEGORIA	5.684.546.385.791	5.535.212.167.387	23.913.284.725			157.499.300.808
CATEGORIA III - PERSONALE IN QUIESCENZA						
CE2 02 - TRATTAMENTI PROVVISORI DI PENSIONE ED ALTRI ASSEGNI FISSI NON PAGABILI A MEZZO RUOLI DI SPESA FISSA						
CE3 00 -	278.000.000.000	278.000.000.000	0			0
TOTALE CE2	278.000.000.000	278.000.000.000	0			0

## DISEGNI DI LEGGE E RELAZIONI - DOCUMENTI

ANALISI ECONOMICA DEL CONSUNTIVO SPESA 1992 PER SERVIZI PROGRAMMI E PROGETTI		04/11/93	
MINISTERO DELL'INTERNO	INPEGNI	RESIDUI FINALI	
	PAGAMENTI COMPETENZA	PAGAMENTI RESIDUI	
CE2 03 - INDENNITA' UNA TANTUM, ECC.	3.210.272.190	1.964.486.938	1.197.740.542
CE3 00 -			
TOTALE CE2	3.210.272.190	1.964.486.938	1.197.740.542
TOTALE CATEGORIA	281.210.272.190	1.964.486.938	1.197.740.542
CATEGORIA IV - ACQUISTO DI BENI E SERVIZI			
CE2 01 - ACQUISTO DI BENI DUREVOLI E DI CONSUMO			
CE3 02 - CANCELLERIA, CARTA, STAMPATI, MACCHINE PER UFFICI E MOBILI	41.723.899.451	8.291.084.154	8.817.806.985
CE3 06 - ALIMENTARI, CALZATURE, VESTIARIO E ARTICOLI TESSILI	73.887.005.730	68.589.507.500	5.297.498.230
CE3 07 - COMBUSTIBILI, PETROLIO E DERIVATI, ENERGIA ELETTRICA	26.000.000.000	26.000.000.000	0
CE3 08 - FUNZIONAMENTO SCUOLE E ATTREZZATURE SCOLASTICHE	30.621.139.818	15.156.299.377	25.394.327.261
CE3 09 - ALTRE	5.000.000	5.000.000	0
TOTALE CE2	172.237.044.999	145.881.658.554	39.509.632.476
CE2 02 - SPESE PER LOCALI ED OPERE IMMOBILIARI			
CE3 01 - FITTO	197.995.003.625	171.984.098.215	41.534.189.045
CE3 02 - MANUTENZIONE, RIPARAZIONE, ADATTAMENTO, RISCALDAMENTO	107.900.136.193	49.137.046.453	92.425.805.470
TOTALE CE2	305.895.139.818	221.121.144.668	133.959.994.515
CE2 03 - ACQUISTO SERVIZI			
CE3 01 - POSTALI, TELEGRAFICHE, TELEFONICHE	58.870.000.000	53.584.422.250	7.381.352.300
CE3 02 - COMMISSIONI, COMITATI, CONSIGLI	949.979.065	232.522.555	2.265.493.735

## DISEGNI DI LEGGE E RELAZIONI - DOCUMENTI

ANALISI ECONOMICA DEL CONSUNTIVO SPESA 1992 PER SERVIZI PROGRAMMI E PROGETTI						04/11/93
MINISTERO DELL'INTERNO	IMPEGNI	PAGAMENTI COMPETENZA	PAGAMENTI RESIDUI	RESIDUI FINALI		
CE3 04 - COMPENSI PER INCARICHI SPECIALI	126.000.000	126.000.000	0	0		0
CE3 05 - SPESE PER ACCERTAMENTI SANITARI	1.295.510.472	186.119.643	445.048.165	1.245.874.692		
CE3 06 - SPESE PER CURE, RICOVERI, PROTESI	13.400.739.310	13.152.507.750	173.872.245	250.968.555		
CE3 07 - SPESE RISERVATE	15.500.000.000	14.000.000.000	0	1.500.000.000		
CE3 08 - STUDI, INDAGINI, RILEVAZIONI E STATISTICHE	47.999.675	47.740.675	0	259.000		
CE3 09 - ALTRE	472.500.665	465.191.975	85.065.000	56.840.475		
TOTALE CE2	90.662.729.187	81.794.504.848	9.131.670.795	12.700.788.757		
CE2 09 - ALTRE SPESE PER BENI E SERVIZI						
CE3 01 - SPESE DI RAPPRESENTANZA	3.150.000	3.150.000	0	0		
CE3 05 - RELAZIONI PUBBLICHE, CORSI, INFORMAZIONI E PROPAGANDA	2.614.485.195	1.846.429.735	467.176.525	942.131.955		
CE3 09 - ALTRE	5.040.108.265	4.217.981.690	1.322.113.245	987.060.575		
TOTALE CE2	7.657.743.460	6.067.561.425	1.789.289.770	1.929.192.530		
TOTALE CATEGORIA	576.452.657.464	454.864.869.495	102.358.882.979	188.099.608.278		
CATEGORIA V - TRASFERIMENTI						
CE2 01 - ALLE FAMIGLIE E AD ISTITUZIONI SOCIALI						
CE3 03 - PROVVIDENZE A FAVORE DEI DIPENDENTI STATALI E DELLE LORO FAMIGLIE	1.302.388.200	922.806.700	269.416.800	393.917.350		
CE3 05 - CONTRIBUTI AD ISTITUZIONI SOCIALI NON AVENTI FINI DI LUCRO	12.000.000	12.000.000	0	0		
CE3 06 - EQUO INDENNIZZO	31.864.202.875	28.009.593.705	7.140.929.565	3.997.597.055		
CE3 09 - ALTRI	4.397.596.785	4.396.596.785	15.135.095	1.000.000		
TOTALE CE2	37.576.187.860	33.340.997.190	7.425.481.460	4.392.514.405		

## DISEGNI DI LEGGE E RELAZIONI - DOCUMENTI

ANALISI ECONOMICA DEL CONSUNTIVO SPESA 1992 PER SERVIZI PROGRAMMI E PROGETTI		04/11/93		
MINISTERO DELL'INTERNO	IMPEGNI	PAGAMENTI COMPETENZA	PAGAMENTI RESIDUI	RESIDUI FINALI
CE2 06 - AGLI ORGANISMI PREVIDENZIALI	193.795.400	193.795.400	176.413.200	0
CE3 09 - ALTRI				
TOTALE CE2	193.795.400	193.795.400	176.413.200	0
CE2 08 - ALL' ESTERO				
CE3 09 - ALTRI	1.086.124.295	1.054.896.150	0	31.228.145
TOTALE CE2	1.086.124.295	1.054.896.150	0	31.228.145
TOTALE CATEGORIA	38.856.107.555	34.589.688.740	7.601.894.660	4.423.742.550
CATEGORIA VII - POSTE CORRETTIVE E COMPENSATIVE DELLE ENTRATE				
CE2 01 - RESTITUZIONI E RIMBORSI				
CE3 09 - ALTRE	3.800.000.000	3.800.000.000	0	0
TOTALE CE2	3.800.000.000	3.800.000.000	0	0
CE2 04 - POSTE COMPENSATIVE DELLE ENTRATE				
CE3 09 - ALTRE	15.000.000.000	15.000.000.000	0	0
TOTALE CE2	15.000.000.000	15.000.000.000	0	0
TOTALE CATEGORIA	18.800.000.000	18.800.000.000	0	0
TOTALE CF3	6.599.865.423.000	6.324.045.200.015	135.838.549.302	351.220.392.178
CF3 02 - MANTENIMENTO, AMMODERNAMENTO E POTENZIAMENTO				
CATEGORIA IV - ACQUISTO DI BENI E SERVIZI				
CE2 01 - ACQUISTO DI BENI DUREVOLI E DI CONSUMO				
CE3 03 - MEZZI DI TRASPORTO E ACCESSORI	122.055.790.965	93.618.217.530	49.606.946.110	39.483.191.240
CE3 05 - CASERMAGGIO, EQUIPAGGIAMENTO E ATTREZZATURE MILITARI	100.660.408.705	14.646.404.254	68.129.023.680	121.330.418.261
CE3 06 - ALIMENTARI, CALZATURE, VESTIARIO E ARTICOLI TESSILI	69.894.276.210	8.357.427.090	41.594.914.880	86.251.355.220

## DISEGNI DI LEGGE E RELAZIONI - DOCUMENTI

ANALISI ECONOMICA DEL CONSUNTIVO SPESA 1992 PER SERVIZI PROGRAMMI E PROGETTI						04/11/93
MINISTERO DELL'INTERNO						RESIDUI FINALI
	IMPEGNI	PAGAMENTI COMPETENZA	PAGAMENTI RESIDUI			
CE3 09 - ALTRE	3.012.854.980	13.401.135	1.536.164.305			4.712.249.900
TOTALE CE2	295.623.330.860	116.635.450.009	160.867.048.975			251.777.214.621
CE2 02 - SPESE PER LOCALI ED OPERE IMMOBILIARI						
CE3 01 - FITTO	34.029.041.296	27.192.649.575	1.498.020.635			8.289.489.446
CE3 02 - MANUTENZIONE, RIPARAZIONE, ADATTAMENTO, RISCALDAMENTO	44.999.967.812	36.782.760.267	1.748.663.525			9.143.348.885
TOTALE CE2	79.029.009.108	63.975.409.842	3.246.684.160			17.432.838.331
CE2 03 - ACQUISTO SERVIZI						
CE3 09 - ALTRE	1.230.582.420	636.499.120	634.261.150			624.370.100
TOTALE CE2	1.230.582.420	636.499.120	634.261.150			624.370.100
CE2 04 - SERVIZI MECCANOGRAFICI ED ELETTRONICI						
CE3 00 -	38.072.837.590	10.398.239.670	31.330.320.765			42.915.666.295
TOTALE CE2	38.072.837.590	10.398.239.670	31.330.320.765			42.915.666.295
CE2 09 - ALTRE SPESE PER BENI E SERVIZI						
CE3 09 - ALTRE	73.747.291.250	33.174.747.770	45.239.030.825			63.927.123.201
TOTALE CE2	73.747.291.250	33.174.747.770	45.239.030.825			63.927.123.201
TOTALE CATEGORIA	487.703.051.228	224.820.346.411	241.317.345.875			376.677.212.548
TOTALE CF3	487.703.051.228	224.820.346.411	241.317.345.875			376.677.212.548
TOTALE CF2	7.087.568.474.228	6.548.865.546.426	377.155.895.177			727.897.604.726
CF2 02 - CARABINIERI						
CF3 01 - SERVIZI GENERALI						
CATEGORIA II - PERSONALE IN ATTIVITA' DI SERVIZIO						
CE2 09 - FORZE DI POLIZIA						

## DISEGNI DI LEGGE E RELAZIONI - DOCUMENTI

ANALISI ECONOMICA DEL CONSUNTIVO SPESA 1992 PER SERVIZI PROGRAMMI E PROGETTI					04/11/93
MINISTERO DELL'INTERNO	IMPEGNI	PAGAMENTI COMPETENZA	PAGAMENTI RESIDUI	RESIDUI FINALI	
CE3 02 - INDENNITA' DI MISSIONE E RIMBORSO SPESE DI VIAGGIO ALL'INTERNO	13.800.000.000	11.891.334.000	1.390.615.980	1.908.666.000	
TOTALE CE2	13.800.000.000	11.891.334.000	1.390.615.980	1.908.666.000	
TOTALE CATEGORIA	13.800.000.000	11.891.334.000	1.390.615.980	1.908.666.000	
CATEGORIA IV - ACQUISTO DI BENI E SERVIZI					
CE2 01 - ACQUISTO DI BENI DUREVOLI E DI CONSUMO					
CE3 06 - ALIMENTARI, CALZATURE, VESTIARIO E ARTICOLI TESSILI	2.469.000.000	2.469.000.000	113.750.000	0	
TOTALE CE2	2.469.000.000	2.469.000.000	113.750.000	0	
CE2 02 - SPESE PER LOCALI ED OPERE IMMOBILIARI					
CE3 02 - MANUTENZIONE, RIPARAZIONE, ADATTAMENTO, RISCALDAMENTO	40.972.977.370	35.395.562.500	4.885.584.725	7.074.458.105	
TOTALE CE2	40.972.977.370	35.395.562.500	4.885.584.725	7.074.458.105	
CE2 03 - ACQUISTO SERVIZI					
CE3 01 - POSTALI, TELEGRAFICHE, TELEFONICHE	20.409.683.930	19.228.274.490	474.059.070	1.552.157.155	
CE3 04 - COMPENSI PER INCARICHI SPECIALI	90.900.000	90.900.000	0	0	
CE3 09 - ALTRE	45.560.608.620	43.446.816.995	3.124.894.545	3.677.225.830	
TOTALE CE2	66.061.192.550	62.765.991.485	3.598.953.615	5.229.382.985	
TOTALE CATEGORIA	109.503.169.920	100.630.553.985	8.598.288.340	12.303.841.090	
TOTALE CF3	123.303.169.920	112.521.887.985	9.988.904.320	14.212.507.090	
CF3 02 - MANTENIMENTO, AMMODERNAMENTO E POTENZIAMENTO					
CATEGORIA IV - ACQUISTO DI BENI E SERVIZI					

## DISEGNI DI LEGGE E RELAZIONI - DOCUMENTI

ANALISI ECONOMICA DEL CONSUNTIVO SPESA 1992 PER SERVIZI PROGRAMMI E PROGETTI		04/11/93	
MINISTERO DELL'INTERNO		RESIDUI FINALI	
	IMPEGNI	PAGAMENTI COMPETENZA	PAGAMENTI RESIDUI
CE2 01 - ACQUISTO DI BENI DUREVOLI E DI CONSUMO			12.615.646.095
CE3 05 - CASERMAGGIO, EQUIPAGGIAMENTO E ATTREZZATURE MILITARI	39.008.425.000	26.859.517.005	5.489.789.735
CE3 09 - ALTRE	0	0	0
TOTALE CE2	39.008.425.000	26.859.517.005	5.489.789.735
CE2 02 - SPESE PER LOCALI ED OPERE IMMOBILIARI			17.495.543.215
CE3 01 - FITTO	21.000.000.000	13.114.248.055	7.862.537.415
TOTALE CE2	21.000.000.000	13.114.248.055	7.862.537.415
TOTALE CATEGORIA	60.008.425.000	39.973.765.060	13.352.327.150
TOTALE CF3	60.008.425.000	39.973.765.060	13.352.327.150
TOTALE CF2	183.311.594.920	152.495.653.045	23.341.231.470
CF2 03 - SPESE COMUNI			41.828.864.733
CF3 01 - SERVIZI GENERALI			
CATEGORIA II - PERSONALE IN ATTIVITA' DI SERVIZIO			
CE2 09 - FORZE DI POLIZIA			
CE3 09 - ALTRE INDENNITA'	99.523.369.026	97.030.698.455	4.359.976.000
TOTALE CE2	99.523.369.026	97.030.698.455	4.359.976.000
TOTALE CATEGORIA	99.523.369.026	97.030.698.455	4.359.976.000
CATEGORIA IV - ACQUISTO DI BENI E SERVIZI			
CE2 01 - ACQUISTO DI BENI DUREVOLI E DI CONSUMO			
CE3 08 - FUNZIONAMENTO SCUOLE E ATTREZZATURE SCOLASTICHE	2.000.999.985	1.172.099.995	470.462.300
CE3 09 - ALTRE	2.999.999.500	108.310.000	0
TOTALE CE2	5.000.999.485	1.280.409.995	470.462.300
TOTALE CATEGORIA			854.847.795
			3.388.464.410
			4.243.312.205

## DISEGNI DI LEGGE E RELAZIONI - DOCUMENTI

ANALISI ECONOMICA DEL CONSUNTIVO SPESA 1992 PER SERVIZI PROGRAMMI E PROGETTI					04/11/93
MINISTERO DELL'INTERNO					
	IMPEGNI	PAGAMENTI COMPETENZA	PAGAMENTI RESIDUI	RESIDUI FINALI	
CE2 02 - SPESE PER LOCALI ED OPERE IMMOBILIARI					
CE3 01 - FITTO	1.599.995.240	1.386.230.600	0	0	213.764.640
TOTALE CE2	1.599.995.240	1.386.230.600	0	0	213.764.640
CE2 03 - ACQUISTO SERVIZI					
CE3 04 - COMPENSI PER INCARICHI SPECIALI	235.000.000	97.515.785	98.732.580	141.840.170	
CE3 07 - SPESE RISERVATE	14.075.000.000	9.075.000.000	8.000.000.000	5.000.000.000	
CE3 09 - ALTRE	1.998.990.000	1.960.290.000	0	38.700.000	
TOTALE CE2	16.308.990.000	11.132.805.785	8.098.732.580	5.180.540.170	
CE2 09 - ALTRE SPESE PER BENI E SERVIZI					
CE3 03 - SPESE PER UFFICI E SERVIZI PARTICOLARI	817.000.000	675.863.400	509.170.595	161.231.120	
TOTALE CE2	817.000.000	675.863.400	509.170.595	161.231.120	
TOTALE CATEGORIA	23.726.984.725	14.475.309.780	9.078.365.475	9.798.848.135	
CATEGORIA V - TRASFERIMENTI					
CE2 01 - ALLE FAMIGLIE E AD ISTITUZIONI SOCIALI					
CE3 03 - PROVVIDENZE A FAVORE DEI DIPENDENTI STATALI E DELLE LORO FAMIGLIE	5.660.180.495	4.657.465.495	1.875.780.000	1.003.715.000	
TOTALE CE2	5.660.180.495	4.657.465.495	1.875.780.000	1.003.715.000	
TOTALE CATEGORIA	5.660.180.495	4.657.465.495	1.875.780.000	1.003.715.000	
CATEGORIA IX - SOMME NON ATTRIBUIBILI					
CE2 04 - SPESE PER LITI, ARBITRAGGI, RISARCIMENTI E ACCESSORI					
CE3 00 -	4.714.413.210	2.435.977.115	2.419.971.785	2.359.620.165	
TOTALE CE2	4.714.413.210	2.435.977.115	2.419.971.785	2.359.620.165	
TOTALE CATEGORIA	4.714.413.210	2.435.977.115	2.419.971.785	2.359.620.165	



## DISEGNI DI LEGGE E RELAZIONI - DOCUMENTI

ANALISI ECONOMICA DEL CONSUNTIVO SPESA 1992 PER SERVIZI PROGRAMMI E PROGETTI						04/11/93
MINISTERO DELL'INTERNO	IMPEGNI	PAGAMENTI COMPETENZA	PAGAMENTI RESIDUI	RESIDUI FINALI		
TOTALE CF3	133.624.947.456	118.599.450.845	17.734.093.260			15.710.756.997
CF3 02 - MANTENIMENTO, AMMODERNAMENTO E POTENZIAMENTO						
CATEGORIA IV - ACQUISTO DI BENI E SERVIZI						
CE2 01 - ACQUISTO DI BENI DUREVOLI E DI CONSUMO						
CE3 05 - CASERMAGGIO, EQUIPAGGIAMENTO E ATTREZZATURE MILITARI	10.478.266.865	5.408.103.895	34.235.204.545			22.233.037.070
TOTALE CE2	10.478.266.865	5.408.103.895	34.235.204.545			22.233.037.070
TOTALE CATEGORIA	10.478.266.865	5.408.103.895	34.235.204.545			22.233.037.070
CATEGORIA X - BENI ED OPERE IMMOBILIARI A CARICO DIRETTO DELLO STATO						
CE2 09 - OPERE E INTERVENTI PLURISSETTORIALI						
CE3 09 - ALTRE	100.000.000.000	0	0			100.000.000.000
TOTALE CE2	100.000.000.000	0	0			100.000.000.000
TOTALE CATEGORIA	100.000.000.000	0	0			100.000.000.000
TOTALE CF3	110.478.266.865	5.408.103.895	34.235.204.545			122.233.037.070
TOTALE CF2	244.103.214.321	124.007.554.740	51.969.297.805			137.943.794.067
TOTALE SEZIONE	7.514.983.283.469	6.825.368.754.211	452.466.424.452			907.670.263.526
SEZIONE VIII - EDILIZIA						
CF2 02 - EDILIZIA ABITATIVA SPECIALE						
CF3 03 - MILITARI						
CATEGORIA XII - TRASFERIMENTI						
CE2 02 - ALLE IMPRESE						
CE3 01 - AIUTI ALL' INVESTIMENTO						
TOTALE CE2	186.403.048	86.444.145	172.888.290			499.795.370
TOTALE CATEGORIA	186.403.048	86.444.145	172.888.290			499.795.370
TOTALE CF3	186.403.048	86.444.145	172.888.290			499.795.370
TOTALE CF2	186.403.048	86.444.145	172.888.290			499.795.370
TOTALE SEZIONE	186.403.048	86.444.145	172.888.290			499.795.370
TOTALE RUBRICA	7.515.169.686.517	6.825.455.198.356	452.639.312.742			908.170.058.896

## DISEGNI DI LEGGE E RELAZIONI - DOCUMENTI

ANALISI ECONOMICA DEL CONSUNTIVO SPESA 1992 PER SERVIZI PROGRAMMI E PROGETTI						04/11/93
MINISTERO DELL'INTERNO						RESIDUI FINALI
	IMPEGNI	PAGAMENTI COMPETENZA	PAGAMENTI RESIDUI			
RUBRICA 5 - PROTEZIONE CIVILE E SERVIZI ANTINCENDI						
SEZIONE XVIIII - PROTEZIONE CIVILE E PUBBLICHE CALAMITA'						
CF2 02 - SERVIZI ANTINCENDI						
CF3 01 - SERVIZI GENERALI						
CATEGORIA II - PERSONALE IN ATTIVITA' DI SERVIZIO						
CE2 02 - PERSONALE AMMINISTRATIVO (IMPIEGATI, TECNICI E OPERAI)						
CE3 01 - STIPENDI, RETRIBUZIONI E ALTRI ASSEGNI FISSI	711.503.743.925	681.833.345.966	30.279.552.323			37.687.606.924
CE3 02 - INDENNITA' DI MISSIONE E RIMBORSO SPESE DI VIAGGIO ALL'INTERNO	5.681.844.882	4.787.300.885	820.152.420			979.850.702
CE3 03 - INDENNITA' DI TRASFERIMENTO E RIMBORSO SPESE DI VIAGGIO	291.754.743	274.409.303	5.744.857			17.453.297
CE3 04 - COMPENSI PER LAVORO STRAORDINARIO	71.657.477.848	65.212.840.404	15.041.529.714			8.494.295.564
CE3 09 - ALTRE INDENNITA'	49.918.780.842	44.504.350.759	1.890.631.052			6.725.622.310
CE3 10 - INDENNITA' DI MISSIONE E RIMBORSO SPESE DI VIAGGIO ALL'ESTERO	168.005.205	159.514.525	13.339.800			8.553.222
CE3 11 - INTERVENTI INCENTIVANTI LA PRODUTTIVITA'	0	0	59.037.832			149.682.887
CE3 13 - CONTRIBUTI PREVIDENZIALI ED ASSISTENZIALI	171.986.825.071	167.467.269.251	8.268.772.185			6.216.652.230
CE3 14 - RITENUTE ERARIALI	143.276.762.472	141.296.875.858	2.290.013.791			3.460.411.753
TOTALE CE2	1.154.485.194.988	1.105.535.906.951	58.668.773.974			63.740.128.889
TOTALE CATEGORIA	1.154.485.194.988	1.105.535.906.951	58.668.773.974			63.740.128.889

CATEGORIA III - PERSONALE IN QUIESCENZA  
CE2 03 - INDENNITA' UNA TANTUM, ECC.

## DISEGNI DI LEGGE E RELAZIONI - DOCUMENTI

ANALISI ECONOMICA DEL CONSUNTIVO SPESA 1992 PER SERVIZI PROGRAMMI E PROGETTI						04/11/93
MINISTERO DELL'INTERNO						RESIDUI FINALI
	IMPEGNI	PAGAMENTI COMPETENZA	PAGAMENTI RESIDUI			
CE3 00 -	226.878.437	98.480.371	66.775.571			217.840.437
TOTALE CE2	226.878.437	98.480.371	66.775.571			217.840.437
TOTALE CATEGORIA	226.878.437	98.480.371	66.775.571			217.840.437
CATEGORIA IV - ACQUISTO DI BENI E SERVIZI						
CE2 01 - ACQUISTO DI BENI DUREVOLI E DI CONSUMO						
CE3 02 - CANCELLERIA, CARTA, STAMPATI, MACCHINE PER UFFICI E MOBILI	12.165.325.315	9.879.247.665	2.488.235.410			2.951.999.550
CE3 05 - CASERMAGGIO, EQUIPAGGIAMENTO E ATTREZZATURE MILITARI	6.830.706.509	2.716.684.105	3.790.039.200			4.387.212.909
CE3 06 - ALIMENTARI, CALZATURE, VESTIARIO E ARTICOLI TESSILI	35.543.995.347	30.382.479.105	10.391.725.080			5.407.556.760
CE3 08 - FUNZIONAMENTO SCUOLE E ATTREZZATURE SCOLASTICHE	1.134.720.096	404.976.706	1.356.653.080			767.365.510
TOTALE CE2	55.674.747.267	43.383.387.581	18.026.650.770			13.514.134.729
CE2 02 - SPESE PER LOCALI ED OPERE IMMOBILIARI						
CE3 01 - FITTO	1.166.097.655	1.000.623.780	76.742.245			551.041.305
CE3 02 - MANUTENZIONE, RIPARAZIONE, ADATTAMENTO, RISCALDAMENTO	9.526.118.975	3.015.295.720	6.279.420.495			8.908.037.470
TOTALE CE2	10.692.216.630	4.015.919.500	6.356.162.740			9.459.078.775
CE2 03 - ACQUISTO SERVIZI						
CE3 01 - POSTALI, TELEGRAFICHE, TELEFONICHE	8.514.914.190	5.096.739.300	2.999.187.590			6.180.886.280
CE3 02 - COMMISSIONI, COMITATI, CONSIGLI	127.126.135	62.347.495	32.412.760			72.193.135
CE3 05 - SPESE PER ACCERTAMENTI SANITARI	3.447.684.695	678.307.910	1.633.368.490			5.570.942.540
CE3 06 - SPESE PER CURE, RICOVERI, PROTESI	99.170.435	81.588.035	11.354.760			18.532.800

## DISEGNI DI LEGGE E RELAZIONI - DOCUMENTI

ANALISI ECONOMICA DEL CONSUNTIVO SPESA 1992 PER SERVIZI PROGRAMMI E PROGETTI					04/11/93
MINISTERO DELL'INTERNO		IMPEGNI	PAGAMENTI COMPETENZA	PAGAMENTI RESIDUI	RESIDUI FINALI
CE3 08 - STUDI, INDAGINI, RILEVAZIONI E STATISTICHE		97.805	59.425	69.625	38.380
CE3 09 - ALTRE		12.086.751.455	2.499.133.220	7.501.362.135	10.971.231.445
<b>TOTALE CE2</b>		<b>24.275.744.715</b>	<b>8.418.175.385</b>	<b>11.977.755.360</b>	<b>22.813.824.580</b>
CE2 09 - ALTRE SPESE PER BENI E SERVIZI					
CE3 03 - SPESE PER UFFICI E SERVIZI PARTICOLARI		4.678.697.944	1.650.128.749	4.642.254.415	7.151.025.865
CE3 05 - RELAZIONI PUBBLICHE, CORSI, INFORMAZIONI E PROPAGANDA		7.790.709.547	3.403.526.192	4.357.459.900	5.384.498.100
<b>TOTALE CE2</b>		<b>12.469.407.491</b>	<b>5.053.654.941</b>	<b>8.999.714.315</b>	<b>12.535.523.965</b>
<b>TOTALE CATEGORIA</b>		<b>103.112.116.103</b>	<b>60.870.937.407</b>	<b>45.360.283.185</b>	<b>58.322.562.049</b>
<b>CATEGORIA V - TRASFERIMENTI</b>					
CE2 01 - ALLE FAMIGLIE E AD ISTITUZIONI SOCIALI					
CE3 03 - PROVVIDENZE A FAVORE DEI DIPENDENTI STATALI E DELLE LORO FAMIGLIE		1.147.500.000	1.146.000.000	151.200.000	1.500.000
CE3 04 - ASSISTENZA GRATUITA DIRETTA		1.299.744.100	1.156.862.100	581.503.965	194.429.640
CE3 05 - CONTRIBUTI AD ISTITUZIONI SOCIALI NON AVENTI FINI DI LUCRO		24.998.000	24.998.000	0	0
CE3 06 - EQUO INDENNIZZO		3.203.696.610	2.441.042.290	645.690.480	764.617.670
<b>TOTALE CE2</b>		<b>5.675.938.710</b>	<b>4.768.902.390</b>	<b>1.378.394.445</b>	<b>960.547.310</b>
CE2 07 - AGLI ALTRI ENTI PUBBLICI					
CE3 01 - ENTI DELL'AMMINISTRAZIONE CENTRALE		5.935.256.200	2.607.269.200	1.052.718.000	3.527.998.600
<b>TOTALE CE2</b>		<b>5.935.256.200</b>	<b>2.607.269.200</b>	<b>1.052.718.000</b>	<b>3.527.998.600</b>

## DISEGNI DI LEGGE E RELAZIONI - DOCUMENTI

ANALISI ECONOMICA DEL CONSUNTIVO SPESA 1992 PER SERVIZI PROGRAMMI E PROGETTI		04/11/93		
MINISTERO DELL'INTERNO				
	IMPEGNI	PAGAMENTI COMPETENZA	PAGAMENTI RESIDUI	RESIDUI FINALI
CE2 08 - ALL' ESTERO				
CE3 09 - ALTRI	3.346.613	3.346.613	0	0
TOTALE CE2	3.346.613	3.346.613	0	0
TOTALE CATEGORIA	11.614.541.523	7.179.518.203	2.431.112.445	4.488.545.910
CATEGORIA VII - POSTE CORRETTIVE E COMPENSATIVE DELLE ENTRATE				
CE2 04 - POSTE COMPENSATIVE DELLE ENTRATE				
CE3 09 - ALTRE	1.400.000	1.400.000	0	0
TOTALE CE2	1.400.000	1.400.000	0	0
TOTALE CATEGORIA	1.400.000	1.400.000	0	0
CATEGORIA IX - SOMME NON ATTRIBUIBILI				
CE2 04 - SPESE PER LITI, ARBITRAGGI, RISARCIMENTI E ACCESSORI				
CE3 00 -	625.432.810	81.036.955	0	544.395.855
TOTALE CE2	625.432.810	81.036.955	0	544.395.855
TOTALE CATEGORIA	625.432.810	81.036.955	0	544.395.855
TOTALE CF3	1.270.065.563.861	1.173.767.279.887	106.526.945.175	127.313.473.140
CF3 02 - MANTENIMENTO, AMMODERNAMENTO E POTENZIAMENTO				
CATEGORIA IV - ACQUISTO DI BENI E SERVIZI				
CE2 01 - ACQUISTO DI BENI DUREVOLI E DI CONSUMO				
CE3 03 - MEZZI DI TRASPORTO E ACCESSORI	76.495.962.517	41.971.913.870	31.468.402.690	57.324.611.659
CE3 05 - CASERMAGGIO, EQUIPAGGIAMENTO E ATTREZZATURE MILITARI	64.677.132.203	14.008.315.465	39.192.372.445	64.976.498.442
CE3 09 - ALTRE	17.614.311.925	5.998.198.740	10.100.761.730	14.817.425.602
TOTALE CE2	158.787.406.645	61.978.428.075	80.761.536.865	137.118.535.703

## DISEGNI DI LEGGE E RELAZIONI - DOCUMENTI

ANALISI ECONOMICA DEL CONSUNTIVO SPESA 1992 PER SERVIZI PROGRAMMI E PROGETTI						04/11/93
MINISTERO DELL'INTERNO	IMPEGNI	PAGAMENTI COMPETENZA	PAGAMENTI RESIDUI	RESIDUI FINALI		
<b>CE2 02 - SPESE PER LOCALI ED OPERE IMMOBILIARI</b>						
CE3 01 - FITTO	40.407.077.155	28.078.558.305	5.649.745.605	12.618.899.671		
CE3 02 - MANUTENZIONE, RIPARAZIONE, ADATTAMENTO, RISCALDAMENTO	15.999.059.760	11.944.795.915	2.822.023.839	4.096.726.940		
TOTALE CE2	56.406.136.915	40.023.354.220	8.471.769.444	16.715.626.611		
TOTALE CATEGORIA	215.193.543.560	102.001.782.295	89.233.306.309	153.834.162.314		
<b>CATEGORIA X - BENI ED OPERE IMMOBILIARI A CARICO DIRETTO DELLO STATO CE2 04 - EDILIZIA</b>						
CE3 01 - INVESTIMENTI FISSI LORDI	1.000.000.000	55.963.100	1.586.457.115	5.494.442.135		
TOTALE CE2	1.000.000.000	55.963.100	1.586.457.115	5.494.442.135		
TOTALE CATEGORIA	1.000.000.000	55.963.100	1.586.457.115	5.494.442.135		
TOTALE CF3	216.193.543.560	102.057.745.395	90.819.763.424	159.328.604.449		
TOTALE CF2	1.486.259.107.421	1.275.825.025.282	197.346.708.599	286.642.077.589		
TOTALE SEZIONE	1.486.259.107.421	1.275.825.025.282	197.346.708.599	286.642.077.589		
TOTALE RUBRICA	1.486.259.107.421	1.275.825.025.282	197.346.708.599	286.642.077.589		

## DISEGNI DI LEGGE E RELAZIONI - DOCUMENTI

ANALISI ECONOMICA DEL CONSUNTIVO SPESA 1992 PER SERVIZI PROGRAMMI E PROGETTI		04/11/93		
MINISTERO DELL'INTERNO		PAGAMENTI COMPETENZA	PAGAMENTI RESIDUI	RESIDUI FINALI
IMPEGNI				
<b>RUBRICA 7 - SERVIZI CIVILI</b>				
SEZIONE I - AMMINISTRAZIONE GENERALE				
CF2 02 - ORGANI E SERVIZI GENERALI DELLO STATO				
CF3 07 - SERVIZI DELL'AMMINISTRAZIONE DELL'INTERNO				
CATEGORIA V - TRASFERIMENTI				
CE2 01 - ALLE FAMIGLIE E AD ISTITUZIONI SOCIALI				
CE3 09 - ALTRI				
TOTALE CE2	1.515.016.200	877.185.600	851.682.000	637.830.600
TOTALE CATEGORIA	1.515.016.200	877.185.600	851.682.000	637.830.600
TOTALE CF3	1.515.016.200	877.185.600	851.682.000	637.830.600
TOTALE CF2	1.515.016.200	877.185.600	851.682.000	637.830.600
TOTALE SEZIONE	1.515.016.200	877.185.600	851.682.000	637.830.600
SEZIONE X - ASSISTENZA PUBBLICA				
CF2 01 - ASSISTENZA SOCIALE				
CF3 01 - MATERNITA', INFANZIA E MINORI				
CATEGORIA IV - ACQUISTO DI BENI E SERVIZI				
CE2 09 - ALTRE SPESE PER BENI E SERVIZI				
CE3 09 - ALTRE				
TOTALE CE2	3.500.000.000	0	1.676.577.380	5.500.000.000
TOTALE CATEGORIA	3.500.000.000	0	1.676.577.380	5.500.000.000
CATEGORIA V - TRASFERIMENTI				
CE2 01 - ALLE FAMIGLIE E AD ISTITUZIONI SOCIALI				
CE3 05 - CONTRIBUTI AD ISTITUZIONI SOCIALI NON AVENTI FINI DI LUCRO				
TOTALE CE2	50.000.000.000	0	25.000.000.000	50.000.000.000
TOTALE CATEGORIA	50.000.000.000	0	25.000.000.000	50.000.000.000

## DISEGNI DI LEGGE E RELAZIONI - DOCUMENTI

ANALISI ECONOMICA DEL CONSUNTIVO SPESA 1992 PER SERVIZI PROGRAMMI E PROGETTI						04/11/93
MINISTERO DELL'INTERNO	IMPEGNI	PAGAMENTI COMPETENZA	PAGAMENTI RESIDUI	RESIDUI FINALI		
TOTALE CF3	53.500.000.000	0	26.676.577.380	55.500.000.000		
CF3 03 - ASSISTENZA GENERICA A MEZZO DI ISTITUZIONI PUBBLICHE E PRIVATE						
CATEGORIA IV - ACQUISTO DI BENI E SERVIZI						
CE2 03 - ACQUISTO SERVIZI						
CE3 02 - COMMISSIONI, COMITATI, CONSIGLI	18.084.385	15.762.610	48.002.830	8.176.035		
TOTALE CE2	18.084.385	15.762.610	48.002.830	8.176.035		
TOTALE CATEGORIA	18.084.385	15.762.610	48.002.830	8.176.035		
CATEGORIA V - TRASFERIMENTI						
CE2 01 - ALLE FAMIGLIE E AD ISTITUZIONI SOCIALI						
CE3 05 - CONTRIBUTI AD ISTITUZIONI SOCIALI NON AVENTI FINI DI LUCRO	50.730.450.000	25.431.892.000	68.209.566.425	27.856.288.000		
TOTALE CE2	50.730.450.000	25.431.892.000	68.209.566.425	27.856.288.000		
CE2 07 - AGLI ALTRI ENTI PUBBLICI						
CE3 02 - ENTI DELL'AMMINISTRAZIONE LOCALE	0	0	288.000.800	7.200		
TOTALE CE2	0	0	288.000.800	7.200		
TOTALE CATEGORIA	50.730.450.000	25.431.892.000	68.497.567.225	27.856.295.200		
TOTALE CF3	50.748.534.385	25.447.654.610	68.545.570.055	27.864.471.235		
CF3 04 - SORDOMUTI E CIECHI						
CATEGORIA V - TRASFERIMENTI						
CE2 01 - ALLE FAMIGLIE E AD ISTITUZIONI SOCIALI						
CE3 04 - ASSISTENZA GRATUITA DIRETTA	1.453.639.836.220	546.825.428.020	793.001.556.190	1.020.780.788.930		
CE3 05 - CONTRIBUTI AD ISTITUZIONI SOCIALI NON AVENTI FINI DI LUCRO	3.999.998.000	3.999.998.000	0	0		
TOTALE CE2	1.457.639.834.220	550.825.426.020	793.001.556.190	1.020.780.788.930		
TOTALE CATEGORIA	1.457.639.834.220	550.825.426.020	793.001.556.190	1.020.780.788.930		



## DISEGNI DI LEGGE E RELAZIONI - DOCUMENTI

ANALISI ECONOMICA DEL CONSUNTIVO SPESA 1992 PER SERVIZI PROGRAMMI E PROGETTI		04/11/93		
MINISTERO DELL'INTERNO	IMPEGNI	PAGAMENTI COMPETENZA	PAGAMENTI RESIDUI	RESIDUI FINALI
TOTALE CF3	1.457.639.834.220	550.825.426.020	793.001.556.190	1.020.780.788.930
CF3 05 - ASSISTENZA AI PROFUGHI E AGLI STRANIERI				
CATEGORIA IV - ACQUISTO DI BENI E SERVIZI				
CE2 01 - ACQUISTO DI BENI DUREVOLI E DI CONSUMO	11.700.000.000	4.182.289.000	7.932.730	7.517.711.000
CE3 09 - ALTRE	11.700.000.000	4.182.289.000	7.932.730	7.517.711.000
TOTALE CE2				
CE2 03 - ACQUISTO SERVIZI				
CE3 02 - COMMISSIONI, COMITATI, CONSIGLI	269.017.490	250.000.000	2.627.609.180	70.579.949
TOTALE CE2	269.017.490	250.000.000	2.627.609.180	70.579.949
TOTALE CATEGORIA	11.969.017.490	4.432.289.000	2.635.541.910	7.588.290.949
CATEGORIA V - TRASFERIMENTI				
CE2 01 - ALLE FAMIGLIE E AD ISTITUZIONI SOCIALI				
CE3 04 - ASSISTENZA GRATUITA DIRETTA	62.951.528.545	61.536.144.345	16.276.993.935	1.676.084.200
TOTALE CE2	62.951.528.545	61.536.144.345	16.276.993.935	1.676.084.200
TOTALE CATEGORIA	62.951.528.545	61.536.144.345	16.276.993.935	1.676.084.200
TOTALE CF3	74.920.546.035	65.968.433.345	18.912.535.845	9.264.375.149
CF3 06 - INABILI AL LAVORO, INDIGENTI, MUTILATI E INVALIDI PER SERVIZIO				
CATEGORIA V - TRASFERIMENTI				
CE2 01 - ALLE FAMIGLIE E AD ISTITUZIONI SOCIALI				
CE3 04 - ASSISTENZA GRATUITA DIRETTA	11.100.514.072.480	4.504.879.892.365	5.451.115.491.970	7.526.713.444.665
TOTALE CE2	11.100.514.072.480	4.504.879.892.365	5.451.115.491.970	7.526.713.444.665
TOTALE CATEGORIA	11.100.514.072.480	4.504.879.892.365	5.451.115.491.970	7.526.713.444.665
TOTALE CF3	11.100.514.072.480	4.504.879.892.365	5.451.115.491.970	7.526.713.444.665

## DISEGNI DI LEGGE E RELAZIONI - DOCUMENTI

ANALISI ECONOMICA DEL CONSUNTIVO SPESA 1992 PER SERVIZI PROGRAMMI E PROGETTI						04/11/93
MINISTERO DELL'INTERNO	IMPEGNI	PAGAMENTI COMPETENZA	PAGAMENTI RESIDUI	RESIDUI FINALI		
<b>CF3 09 - ALTRE</b>						
<b>CATEGORIA IV - ACQUISTO DI BENI E SERVIZI</b>						
CE2 01 - ACQUISTO DI BENI DUREVOLI E DI CONSUMO						
CE3 01 - PUBBLICAZIONI, BIBLIOTECHE E MATERIALE BIBLIOGRAFICO	106.356.990	34.993.625	84.522.565	182.341.365		
CE3 09 - ALTRE	0	0	696.577.935	0		
TOTALE CE2	106.356.990	34.993.625	781.100.500	182.341.365		
<b>CE2 03 - ACQUISTO SERVIZI</b>						
CE3 09 - ALTRE	203.699.770	57.519.830	400.543.830	495.126.290		
TOTALE CE2	203.699.770	57.519.830	400.543.830	495.126.290		
TOTALE CATEGORIA	309.856.760	92.513.455	1.181.644.330	677.467.655		
<b>CATEGORIA V - TRASFERIMENTI</b>						
<b>CE2 01 - ALLE FAMIGLIE E AD ISTITUZIONI SOCIALI</b>						
CE3 04 - ASSISTENZA GRATUITA DIRETTA	2.816.975.000	1.745.500.000	3.580.000.000	1.071.475.000		
TOTALE CE2	2.816.975.000	1.745.500.000	3.580.000.000	1.071.475.000		
<b>CE2 04 - ALLE REGIONI E ALLE PROVINCE AUTONOME DI TRENTO E DI BOLZANO</b>						
CE3 04 - ASSISTENZA SOCIALE E BENEFICENZA	5.554.324.640	2.554.324.640	3.000.000.000	6.000.000.000		
TOTALE CE2	5.554.324.640	2.554.324.640	3.000.000.000	6.000.000.000		
<b>CE2 08 - ALL' ESTERO</b>						
CE3 09 - ALTRI	39.220.000	14.220.000	193.985.200	33.013.200		
TOTALE CE2	39.220.000	14.220.000	193.985.200	33.013.200		
TOTALE CATEGORIA	8.410.519.640	4.314.044.640	6.773.985.200	7.104.488.200		
TOTALE CF3	8.720.376.400	4.406.558.095	7.955.629.530	7.781.955.855		
TOTALE CF2	12.746.043.363.520	5.151.527.964.435	6.366.207.360.970	8.647.905.035.834		
TOTALE SEZIONE	12.746.043.363.520	5.151.527.964.435	6.366.207.360.970	8.647.905.035.834		
TOTALE RUBRICA	12.747.558.379.720	5.152.405.150.035	6.367.059.042.970	8.648.542.866.434		
TOTALE MINISTERO	64.133.209.248.649	52.790.975.266.972	8.115.753.478.856	16.611.542.906.893		

**MINISTERO DEI LAVORI PUBBLICI**



---

**DISEGNI DI LEGGE E RELAZIONI - DOCUMENTI**

---

**DIREZIONE GENERALE DEGLI AA.GG. E DEL PERSONALE  
UFFICIO COORDINAMENTO PROGRAMMAZIONE E BILANCIO**

Nel corso del 1992 il Ministero dei LL.PP. ha conformato la sua attività alla prosecuzione e al completamento delle iniziative volte precipuamente alla disciplina e all'assetto del territorio e alla sua salvaguardia nonché alle attività di realizzazione e di manutenzione nel settore del demanio dello Stato in attribuzione dell'Amministrazione.

Di seguito viene esposta una analisi della spesa di questo Ministero articolata per programmi e progetti come richiesto dalla nota n.141048 del 17.05.93.

**DIREZIONE GENERALE DEGLI AA.GG. E DEL PERSONALE****CATEGORIA II - SPESE PER IL PERSONALE IN ATTIVITA' DI SERVIZIO**

Le spese per il personale in attività di servizio ammontano a lire 192.496.000.000=.

Di queste, lire 100.599.328.000= per stipendi, lire 30.982.351.000= per contributi previdenziali ed assistenziali e lire 22.300.000.000= per ritenute erariali.

Per l'erogazione del compenso incentivante base al personale, compresi i Dirigenti, del'assegno temporale mensile ai Dirigenti Generali, nonché delle maggiorazioni, le somme impegnate ammontano a complessive lire 8.562.842.000=.

La spesa per missioni nei territori nazionali, pari a lire 2.999.600.000=, è stata così ripartita:

- Uffici periferici  
(mediante emissione di ordini di accreditamento) L.2.530.601.000=
- Uffici dell'Amm.ne Centrale L. 468.999.000=

## DISEGNI DI LEGGE E RELAZIONI - DOCUMENTI

**CATEGORIA IV - ACQUISTO DI BENI E SERVIZI NELL'AMBITO DELLA RUBRICA 1 (Servizi generali)**

Lo stanziamento di questo aggregato di spesa è stato di lire 40.327.985.000=, a fronte del quale sono stati assunti impegni per lire 27.292.233.000=.

Sono da registrarsi, in proposito, notevoli economie (lire 13.035.752.000=) per effetto del blocco all'assunzione degli impegni disposto con l'art.4 del D.L. 333/92, convertito nella Legge 359/92.

L'attività della Direzione Generale in tale settore si è essenzialmente espletata con riferimento ai seguenti aggregati di spesa:

- a) Spese per il funzionamento degli Uffici decentrati e periferici

La gestione di tali spese, attinenti agli oneri per luce, telefono, gasolio, pulizia locali e piccola manutenzione degli stessi, cancelleria minuta, funzionamento degli automezzi di servizio, nonché per spese postali e telegrafiche, si è concretizzata mediante emissione di ordini di accreditamento a favore degli Uffici decentrati e periferici.

Corre l'obbligo di evidenziare che per taluni settori, attinenti in particolare ad utenze non rinunciabili da parte dei predetti Uffici (luce, riscaldamento, telefono, fax, pulizia locali) lo stanziamento dei rispettivi capitoli è risultato assolutamente insufficiente per far fronte ad oneri che non possono essere ulteriormente contenuti, pena la compromissione della funzionalità minima degli Uffici.

- b) Spese per studi, indagini, progettazioni

Su uno stanziamento complessivo di lire 10.251.933.000= sono stati assunti impegni per 3.132.579.000=.

L'economia di bilancio per lire 7.719.354.000= è conseguenza del blocco all'assunzione degli impegni dinanzi accennato.

Questa circostanza ha generato notevoli problemi circa gli studi di fattibilità e di progettazione di talune opere pubbliche.

**CATEGORIA 5 - TRASFERIMENTI - Equo indennizzo**

Nell'anno finanziario 1992, sul capitolo 1302, a fronte di uno stanziamento di lire 420.000.000 risultano impegnate lire 405.400.000 e liquidate lire 342.000.000 per un totale di pratiche gestite pari a n.38.

## DISEGNI DI LEGGE E RELAZIONI - DOCUMENTI

## DIREZIONE GENERALE DELLA DIFESA DEL SUOLO

## RIFINANZIAMENTO DELLA LEGGE N.183/1989 - CAP. 7749 -

Nei documenti preliminari alla predisposizione delle leggi finanziaria e di bilancio per l'anno 1992, questa Amministrazione pose ampiamente in evidenza la necessità di supportare con adeguati e certi flussi di risorse finanziarie l'attuazione della legge n.183/89. Veniva sottolineato come, per le sue caratteristiche di intervento mirato alla prevenzione dei rischi, al conseguimento di standard uniformi di sicurezza e di stabilità del suolo, ad una organica sistemazione del territorio e ad una corretta utilizzazione delle risorse naturali, la politica della difesa del suolo debba essere valorizzata e privilegiata rispetto alla logica di tamponamento "a posteriori" delle emergenze.

Disattendendo tali esigenze, la legge 415/91 (legge finanziaria 1992) per il rifinanziamento degli interventi nel settore della difesa del suolo previsti dalla legge-quadro 18 maggio 1989, n.183, recava un accantonamento di fondo speciale (tabella B) ammontante a complessive L.325 miliardi nel triennio 1992/94, ripartite in ragione di L.63 miliardi nel 1992, L.113 miliardi nel 1993 e L.148 miliardi nel 1994.

Tale dotazione finanziaria, già in origine ampiamente sottodimensionata rispetto ai documentati fabbisogni di intervento nel settore (quantificabili nell'ordine di circa 3.000 miliardi annui), ha subito drastiche riduzioni per effetto di alcuni provvedimenti legislativi adottati per far fronte a situazioni di emergenza o, comunque, a carattere straordinario.

Infine, la quota relativa al 1992 dell'accantonamento "difesa del suolo" della richiamata Tab. B che ancora residuava a seguito dei prelievi effettuati è stata azzerata per effetto delle disposizioni di contenimento del deficit pubblico, introdotte con il decreto - legge n.333/1992, convertito nella legge n.359/92.

## DISEGNI DI LEGGE E RELAZIONI - DOCUMENTI

**SITUAZIONE DELL'UTILIZZO DELLE RISORSE FINANZIARIE**

Quanto al livello degli impegni di spesa assunti e delle somme erogate, va osservato come, in generale, la persistente incertezza del quadro delle risorse finanziarie da destinare alla politica della difesa del suolo - determinata dai continui prelievi effettuati per finanziare provvedimenti a carattere di emergenza e dalle rimodulazioni disposte dalle leggi finanziarie succedutesi nel tempo - ha comportato la necessità di continue riformulazioni ed aggiornamenti dei programmi di interventi rallentandone l'attuazione.

Peraltro, a causa della complessità delle procedure da esperire per la valutazione dei programmi e la ripartizione degli stanziamenti per bacini idrografici, è stato possibile emanare i provvedimenti di assegnazione (agli organi decentrati dell'Amministrazione) e di trasferimento (alle Regioni e alle Autorità di bacino) delle somme relative al triennio 1989/91, solo verso la fine del 1991.

Quindi le concrete capacità realizzative e di spesa dei soggetti attuatori, che avrebbero potuto esplicarsi pienamente a partire dal 1992, sono state in gran parte bloccate per effetto delle misure introdotte dal Governo con il decreto-legge n.333/92, convertito nella legge n.359/92.

**ASSEGNAZIONI E TRASFERIMENTI EFFETTUATI**

Nel corso dell'esercizio finanziario 1991 non è stato possibile trasferire le quote per studi (richieste da 8 bacini regionali e 8 bacini interregionali), per complessive L.21.597.500.000 ed una residua quota, pari a L.4.600 milioni alla regione Campania, in quanto a valere sullo stanziamento previsto per il 1989 è stata sottratta per altre finalità (D.L. 347/91 reiterato con D.L.3/92) la somma di L.25 miliardi versata in conto entrate Tesoro con D.M. n.1 del 21.1.92 registrato alla Corte dei Conti il 15.2.1992 reg.2 f.338.

Nel primi mesi del 1992 questa Direzione Generale, a valere sui fondi stanziati nel Cap.7749, esercizio 1992, pari a L.175 miliardi ha predisposto, ed inoltrato agli organi di controllo, i decreti di trasferimento per studi, come sotto specificati, al fine di ripianare e completare i finanziamenti relativi al triennio 89/91 così come definiti dal D.P.C.M. 1.3.91 per un importo complessivo di L. 21.397.000.000.



## DISEGNI DI LEGGE E RELAZIONI - DOCUMENTI

## BACINI REGIONALI

REGIONE	IMPORTO STUDI	D.M.
FRIULI V. GIULIA	L. 900 milioni	n.80 del 27.4.92 registrato il 16.6.92 reg.9 fogl.225
LIGURIA	L.1.816 milioni	n.77 del 27.4.92 registrato alla Corte dei Conti il 16.6.92 reg.9 fogl.230
SICILIA	L.5.864 milioni	n.71 del 27.4.92 registrato il 16.6.92 reg.9 fogl.229
LAZIO	L.1.500 milioni	n.103 del 26.6.92
MARCHE	L.1.500 milioni	n.74 del 27.4.92 registrato il 16.6.92 reg.9. fogl.248
TOSCANA	L.1.454 milioni	n.76 del 27.4.92 registrato il 16.6.92 reg.9 fogl.246
VENETO	L.1.380 milioni	n.79 del 27.4.92 registrato alla C.C.il 16.6.92 reg.9.f.245
CAMPANIA	L.4.600 mil.per interventi	n.61 del 31.3.92 registrato alla C.C.il 3.6.92 reg.8 f. 314

## DISEGNI DI LEGGE E RELAZIONI - DOCUMENTI

## BACINI INTERREGIONALI

CONCA	IMPORTO STUDI	D.M.
Reg. E. Romagna	L.20 milioni	n.81 del 27.4.1992 16.6.91 reg.9 fg.226
Reg. Marche	L.15 milioni	n.81 del 27.4.92
<b>TRONTO</b>		
Reg. Marche	L.170 milioni	n.105 del 26.6.92
Reg. Lazio	L.26 milioni	n.105 del 26.6.92
Reg. Abruzzo	L.42 milioni	n.105 del 26.6.92
<b>SANGRO</b>		
Reg. Abruzzo	L.259 milioni	n.72 del 27.4.92 16.6.92 reg.9 f.228
Reg. Molise	/ / /	/
<b>TRIGNO</b>		
Reg. Abruzzo	L.70 milioni	n.73 del 27.4.1992 16.6.92 reg.9 fg.249
Reg. Molise	/ / /	
<b>FIORA</b>		
Reg. Toscana	/ / /	/ /
Reg. Lazio	L.70 milioni	n.104 del 26.6.1992
<b>MAGRA</b>		
Reg. Liguria	L.164,5 milioni	n.82 del 27.4.1992
Reg. Toscana	L.120,0 milioni	n.82 del 27.4.1992

## DISEGNI DI LEGGE E RELAZIONI - DOCUMENTI

**MARECCHIA**

Reg. Marche	L.65 milioni	n.83 del 27.4.1992
Reg. Toscana	/ / /	/ / /
Reg. E. Romagna	L.24 milioni	n.83 del 27.4.1992

**RENO**

Reg. E. Romagna	L.1.338 milioni	n.75 del 27.4.1992
Reg. Toscana	/ /	16.6.92 reg.9 fg.247

Di detti decreti quelli relativi al Bacino regionale del Lazio e ai Bacini interregionali del Fiora e del Tronto per un importo di L. 1.808.000.000 sono stati restituiti non registrati dalla Ragioneria Centrale in quanto emessi successivamente alla data di entrata in vigore della direttiva del D.P.C.M. del 29.5.92, recepita dal D.L. 333/92 convertito in legge 359/92 che, come già detto, vietava l'emissione di nuovi impegni.

A seguito della rimodulazione operata con la legge n.415 del 31.12.91 (legge finanziaria 1992) sui fondi iscritti in tabella F, che ha previsto uno stanziamento ridotto per il 1992 rispetto alla modulazione operata con la legge finanziaria 1991, è stato effettuato un abbattimento proporzionale delle quote riservate ai bacini nazionali, regionali ed interregionali in base al D.P.C.M. 1.3.91.

Dette quote sono state comunicate alle Autorità di Bacino di rilievo nazionale ed alle Regioni competenti affinché fosse rivisto il quadro delle priorità in relazione ai nuovi importi.

Non è stato possibile trasferire ed assegnare nell'anno 1992 i fondi attribuiti in base alla nuova ripartizione a seguito del blocco degli impegni disposti con la normativa soprarichiamata.

## DISEGNI DI LEGGE E RELAZIONI - DOCUMENTI

**OPERE IDRAULICHE - CAP. 7701 -**

Il cap.7701, sul quale vengono annualmente iscritti gli stanziamenti per la realizzazione degli interventi di costruzione e sistemazione delle opere idrauliche di competenza statale, presenta per il 1992 una disponibilità di L.85 miliardi, che questa Direzione ha provveduto ad assegnare agli uffici decentrati per un importo di L. 83 miliardi.

Per quanto riguarda la dotazione di cassa, su uno stanziamento di bilancio di L.155 miliardi, sono state effettuate assegnazioni per L.110 miliardi.

**LAVORI DI PRONTO INTERVENTO SUI CORSI D'ACQUA - CAP. 9004 -**

L' utilizzazione dei fondi stanziati in tale capitolo è subordinata al verificarsi di eventi calamitosi naturali per effetto dei quali è necessario intervenire d'urgenza con opere aventi carattere primario di tutela della pubblica incolumità.

Per il 1992 la dotazione di bilancio sul cap.9004 è stata di L.25 miliardi dei quali L.18.500 milioni riservati alle esigenze di questa Direzione, mentre L.6.500 milioni per le esigenze della Direzione Generale dell'edilizia e dei servizi speciali per gli interventi di propria competenza.

Questa Direzione ha assegnato tutto lo stanziamento disponibile di L.18,5 miliardi che comunque si è rivelato insufficiente a soddisfare le richieste pervenute da parte degli uffici decentrati. Infatti si sta provvedendo, nel corso del corrente esercizio, a finanziare i lavori di pronto intervento soprattutto connessi agli eventi calamitosi del giugno-luglio 1992. Sulla dotazione di cassa di L.25 miliardi è stata assegnata complessivamente la somma di circa L.18 miliardi.

**MANUTENZIONE ORDINARIA DI OPERE IDRAULICHE - SERVIZIO DI PIENA - CAP. 3402**

Sul capitolo di bilancio 3402 gravano le spese occorrenti per la realizzazione delle opere idrauliche di I, II e III categoria e per il servizio di piena nei bacini di rilievo nazionale.

Lo stanziamento di bilancio per il 1992 è stato di L.55 miliardi interamente assegnato.

## DISEGNI DI LEGGE E RELAZIONI - DOCUMENTI

Sulla dotazione di cassa pari a L.75 miliardi sono state effettuate assegnazioni per L.64 miliardi circa.

**SETTORE DELLE OPERE IGIENICO SANITARIE**

Un canale tradizionale di intervento di questa Direzione Generale nell'ambito della politica di spesa nel settore delle infrastrutture è quello relativo agli impianti acquedottistici ed, in minor misura, a quelli fognari e depurativi di interesse interregionale.

**CONTRIBUTI IN CONTO CAPITALE PER INTERVENTI DI COSTRUZIONE, AMPLIAMENTO E SISTEMAZIONE DI ACQUEDOTTI E FOGNATURE A CARATTERE INTERREGIONALE - CAP. 8881 -**

In tale specifico settore l'azione di questa Amministrazione si concretizza in interventi di sostegno finanziario a favore degli enti interessati (comuni, consorzi, altri enti pubblici) attraverso la concessione ai sensi del D.P.R. 11.3.1968, n.1090, di contributi in conto capitale, nella misura massima del 70% della spesa ritenuta necessaria, finalizzati al potenziamento e all'adeguamento di importanti infrastrutture acquedottistiche di interesse sovraregionale e, come tali, dimensionate su vasta scala territoriale e poste al servizio di estese collettività (Acquedotti del Sele e del Pertusillo, Acquedotto del Basso Livorno etc.).

In ordine all'intervento si precisa che ai sensi dell'art. 107 del T.U. delle leggi sugli interventi nel Mezzogiorno, approvato con D.P.R. 6 marzo 1978, n. 218, una quota non inferiore al 40% delle somme stanziare per spese di investimento sul bilancio di questo Ministero deve essere riservata alla realizzazione di opere ricadenti nei territori dell'Italia Meridionale.

Lo stanziamento di competenza afferente l'esercizio 1992, ammonta a L. 5 miliardi ed è stato, sulla base dei fabbisogni segnalati dagli Uffici decentrati così ripartito:

1) Provveditorato alle OO.PP. di Bari, per l'acquedotto interregionale del Sele (D.M. n.1155/1 del 26.6.92)

L.2.000.000.000.=

## DISEGNI DI LEGGE E RELAZIONI - DOCUMENTI

2) Provveditorato alle OO.PP. di Bologna, per opere fognarie e di depurazione interregionale nel bacino del Marecchia (D.M. n.756 del 26.6.92)	L. 700.000.000.=
3) Provveditorato alle OO.PP. di Firenze per il completamento dell'Acquedotto interregionale del Fiora (D.M. n.1199/1 del 26.6.92)	L.1.400.000.000.=
4) Provveditorato alle OO.PP. di Firenze per il completamento dell'Acquedotto del Lamone (D.M. n.1199 del 26.6.92)	L. 600.000.000.=
5) Magistrato alle Acque di Venezia, per opere di integrazione dell'Acquedotto interregionale del Basso Livenza (D.M. n.1190 del 26.6.92)	L. 300.000.000.=
TOTALE	L.5.000.000.000.=

**INTERVENTI IN MATERIA DI ACQUEDOTTI INTERREGIONALI - LEGGE 11 MARZO 1988, N. 67 - CAP. 8882**

L'art.17, comma 39, della legge 11 marzo 1988, n. 67, ha stanziato la somma di complessive lire 270 miliardi nel periodo 1989/1992, per l'esecuzione di lavori concernenti gli acquedotti a carattere interregionale. A valere sui richiamati stanziamenti annuali si procede alla concessione di contributi in conto capitale nella misura massima del 90% della spesa riconosciuta necessaria.

Con circolare ministeriale n.274 del 24.6.1988 sono state fornite agli istituti decentrati interessati istruzioni operative, chiarimenti interpretativi e direttive programmatiche per la formulazione delle proposte e la selezione degli interventi.

## DISEGNI DI LEGGE E RELAZIONI - DOCUMENTI

Sulla base delle istanze di finanziamento pervenute, è stato elaborato il quadro di riparto e di utilizzo dello stanziamento e definite le assegnazioni da disporre a favore di ciascun Provveditorato.

Per l'esercizio 1992, sono stati previsti sul capitolo stanziamenti per un ammontare di lire 20 miliardi così distribuiti:

Provveditorato alle OO.PP.  
di Bari  
(D.M. n.999 del 23.4.92)

L. 17.000.000.000 complessivi (di cui L.14 miliardi in conto competenze 92 e L.3 miliardi in conto residui 91 per opere acquedottistiche da realizzare a cura dell'E.A.A.P.

Magistrato alle Acque di Venezia  
(D.M. n.1001 del 23.4.92)

L. 1.000.000.000.=  
per opere acquedottistiche da realizzare a cura del Consorzio Acquedotto del Basso Livenza.

Provveditorato alle OO.PP.  
di Firenze  
(D.M. n.1000 del 23.4.92)

L. 2.000.000.000.=  
per opere acquedottistiche da realizzare a cura dei Consorzi Acquedotto del Fiora e Acquedotto del Lamone.

Alla data del 31 dicembre 1992 la situazione delle assegnazioni effettuate, in termini di competenza a favore dei Provveditorati alle OO.PP. interessati, è la seguente:

## DISEGNI DI LEGGE E RELAZIONI - DOCUMENTI

**Prov. alle OO.PP. per la Puglia  
Acquedotti del Sele e del Pertusillo**

- 1989: L. 4 miliardi con D.M. 17.7.89, n. 366;
- 1990: L. 48,5 miliardi con DD.MM. 16.5.90, n.186 e 15.12.90, n.379;
- 1991: L. 82,350 miliardi con DD.MM. 16.2.91, n.40 e 25.10.91, n. 161/112 ATE/91;
- 1992: L. 17 miliardi con D.M. 23.4.92, n. 999.

**Prov. alle OO.PP. per la Toscana  
Acquedotto del Fiora**

- 1989: L. 1,8 miliardi con D.M. 3.10.89, n. 434;
- 1990: L. 6,85 miliardi con DD.MM 16.5.90, n. 187 e 4.10.90 n.267;
- 1991: L. 9,5 miliardi con D.M. 16.2.91, n. 41;
- 1992: L. 2 miliardi con D.M. 23.4.92, n. 1000.

**Magistrato alle Acque di Venezia  
Acquedotto del Basso Livenza**

- 1989: L. 1,7 miliardi con D.M. 10.11.89, n. 511;
- 1990: L. 5,8 miliardi con D.M. 16.5.90, n. 185;
- 1991: L. 6,5 miliardi con D.M. 16.2.91, n. 42;
- 1992: L. 1 miliardo con D.M. 23.4.92, n.1001.

Si precisa inoltre che, in base all'art.1 del D.L. 2 marzo 1993, n. 48, reiterato con il D.L. 28 aprile 1993, n. 130, le somme iscritte al cap. 8882 dello stato di previsione di questo Ministero per l'anno 1991, non ancora impegnate, possono esserlo nell'anno 1993.



---

**DISEGNI DI LEGGE E RELAZIONI - DOCUMENTI**

---

**DIREZIONE GENERALE DELL'EDILIZIA STATALE**

La Direzione provvede ai seguenti settori:

**VIABILITA'  
(Rubrica 3)**

Gli interventi in materia, durante l'anno di gestione, si sono concretizzati nei provvedimenti relativi a:

- emanazione di decreti di classificazione e declassificazione strade statali (legge 12/2/58 n. 126);
- assegnazione fondi A.N.A.S.;
- autorizzazioni legge n. 67/88 art. 17 commi 41 e 42 - programma interventi finalizzati alla sicurezza e riqualificazione delle strade provinciali, mediante concessione di mutui dalla Cassa DD.PP e verifica dello stato di attuazione degli interventi.

In questo settore vengono inoltre svolte tutte quelle pratiche che, in materia, sono rimaste di competenza di questa Amministrazione quali: estinzione anticipata mutui, pagamento annualità Cassa DD.PP, alienazione a privati di relitti stradali, ricorsi al Capo dello Stato.

La spesa, che ha riguardato i Capitoli 7254-7255-7270-7271-7276, è così riassumibile:

- assegnazioni ai Provveditorati alle OO.PP. per la competenza 1992, L. 7,7 miliardi.
- pagamenti e/o assegnazioni di cassa effettuati, in relazione alla massa spendibile dell'esercizio finanziario 1992, L. 7,8 miliardi.

**EDILIZIA SCOLASTICA  
(Rubrica 8)**

Per quanto riguarda il settore dell'Edilizia Scolastica, va rilevato innanzitutto che la materia è stata trasferita alle Regioni a statuto ordinario con il D.P.R. n. 8 del 15.1.1972, e

## DISEGNI DI LEGGE E RELAZIONI - DOCUMENTI

alle Regioni a statuto speciale con il D.P.R. n. 616 del 24.7.1977; i programmi predisposti a far tempo dal 1975, d'intesa con il Ministero della pubblica istruzione, ai sensi degli artt. 2 e 3 della legge 5 Agosto 1975 n. 412, sono stati attuati in base a finanziamenti autorizzati fino al decorso esercizio finanziario. In questo settore vengono istruite e svolte tutte quelle pratiche che, in materia, sono rimaste di competenza di questa Amministrazione quali: estinzione anticipata mutui, nulla osta alla alienazione di edifici scolastici non più adibiti a scuola, cambi di destinazione d'uso di edifici scolastici, deroghe per le costruzioni di edifici scolastici, ricorsi straordinari al Capo dello Stato, pagamento ruoli di annualità a favore della Cassa DD.PP., nonché a favore degli Istituti di Previdenza e dei Comuni interessati.

Pertanto nell'anno 1992 non sono state disposte assegnazioni di fondi per opere di edilizia scolastica, ma soltanto erogazioni di somme residue alla Regione Sicilia, per la quale i relativi fondi si sono esauriti.

La gestione della spesa ha riguardato i Capitoli 7901-7902-7903-7904-7918-7920-8001-8003-8004-8005-8006-8408-8409-8561-8562- che hanno avuto i seguenti movimenti:

- impegni e/o assegnazioni ai Provveditorati alle OO.PP. sulla competenza '92 L. 43,6 miliardi;
- pagamenti effettuati in relazione alle masse spendibili dell'esercizio finanziario '92 L. 40,5 miliardi.

**COOPERATIVE EDILIZIE A CONTRIBUTO STATALE**  
( Rubrica 9 )

Nell'anno 1992 la Divisione ha continuato ad applicare i compiti ad essa attribuiti dalla normativa vigente. In particolare:

- a) nel settore dell'Edilizia Residenziale Pubblica e Privata, per quanto riguarda gli alloggi realizzati da Cooperative Edilizie e dagli Enti pubblici e Enti privati senza finalità di lucro di cui all'art. 16 del T.U. 28.4.38, n. 1165 con i contributi erariali stanziati dalla L. 2.7.49, n. 408 e successive modificazione ed

## DISEGNI DI LEGGE E RELAZIONI - DOCUMENTI

integrazioni, sono state espletate funzioni di vigilanza in relazione all'utilizzazione degli alloggi oggetto dei suddetti programmi; funzioni che in particolare, si sono estrinsecate:

- nel perfezionamento di pratiche concernenti il pagamento dei contributi ed eventuali modificazioni dei relativi ruoli di spesa fissa già emessi da questo Ministero a seguito di provvedimenti di riduzione del contributo statale;
  - nell'istruzione di pratiche relative al contenzioso amministrativo e giurisdizionale dei predetti Enti e Cooperative;
  - nella trattazione di contratti di locazione, cessione e permuta degli alloggi costruiti dalle Cooperative Edilizie;
  - nella concessione delle autorizzazioni allo svincolo dei fondi vincolati per la manutenzione dei fabbricati sociali e all'estinzione anticipata dei mutui ottenuti per la realizzazione degli alloggi sociali;
  - nell'applicazione dell'art. 58 del T.U. 28.4.38, n.1165 in relazione ad opere realizzate senza le prescritte autorizzazioni nei fabbricati costruiti con il contributo erariale,
  - nella ricostituzione delle Commissioni Regionali e Centrale di Vigilanza per l'Edilizia Popolare ed Economica;
  - nella nomina di Commissari governativi ex art.127 del T.U. n.1165 del 1938;
  - nell'approvazione dei bilanci delle gestioni commissariali;
  - nel pagamento di annualità di contributo alla Cassa DD.PP. e agli Istituti di previdenza;
  - nella compilazione di relazioni per l'Avvocatura Generale dello Stato per la difesa dell'Amministrazione in presenza di ricorsi al T.A.R. ed al Consiglio di Stato;
  - nella richiesta di acquisizione di pareri all'Avvocatura Generale dello Stato su problemi alle questioni di competenza;
  - nella richiesta di acquisizione di pareri della Commissione Centrale di Vigilanza per l'Edilizia Popolare ed Economica;
  - nell'istruttoria delle pratiche relative alle richieste di contributo da parte delle cooperative edilizie a proprietà indivisa fra appartenenti alle FF.AA. e di Polizia e ai sensi dell'art.18 della legge 27.6.74, n.247 e dell'art.7, comma 3 della legge 13.10.75, n. 492 e successivi rifinanziamenti.
- In proposito deve essere premettuto che nell'anno 1991 non sono stati autorizzati nuovi limiti di impegno sui capitoli interessati.

b) Per quanto riguarda gli alloggi demaniali realizzati con i finanziamenti di cui alla legge 6.3.76, n. 52, deve procedersi alla determinazione del canone di locazione in ordine al quale sono stati avviati contatti con l'Avvocatura Generale dello Stato e con le altre Amministrazioni ed Organismi interessati.

## DISEGNI DI LEGGE E RELAZIONI - DOCUMENTI

c) Per quanto riguarda gli alloggi realizzati da Cooperative o da privati con i fondi di cui alla legge 10.8.50, n. 715 ( legge " Aldisio", istitutiva del Fondo per l'Incremento Edilizio, l'attività di questa Divisione ha riguardato il completamento delle istruttorie dei provvedimenti in corso alla data del 15.12.84 e la concessione, ai sensi dell'art. 12 della stessa legge n. 715 e dell'art. 12 del D.P.R. 1036 del 1972, di autorizzazioni alla cessione degli alloggi costruiti con tali fondi .

Per quanto riguarda, inoltre , l'attività relativa a pratiche pendenti concernenti opere pubbliche varie finanziate a suo tempo ai sensi della legge n. 589 del 1949, essa si è estrinsecata esclusivamente nella concessione di nulla osta all'estinzione anticipata dei relativi mutui, in dipendenza del mutamento di destinazione dei manufatti realizzati con il contributo statale.

A margine della predetta attività è infine da segnalare quella concernente la definizione di pratiche pendenti relative ad opere pubbliche ( cimiteri, mattatoi, ecc.) oggi di competenza delle Regioni ma finanziate dallo Stato ai sensi della legge 3.8.49, n. 589.

I capitoli interessati del settore in parola sono stati:  
8227-8228-8229-8231-8236-8240-8241-8242-8243-8244-8246-8247-8262-8263-8264-8886-9441-9443-9444-9445-9448.

I complessivi movimenti possono così riassumersi:

- impegni diretti e/o assegnazioni ai Provveditorati alle OO.PP., a carico della competenza '92, L. 220,7 miliardi;  
-pagamenti e/o assegnazioni di annualità effettuati, in relazione alla massa spendibile dell'esercizio finanziario '92, L. 184,1 . miliardi.

**RICOSTRUZIONI DI ABITAZIONI DANNEGGIATE DA EVENTI BELLICI O  
CATASTROFI NATURALI  
(Rubrica 9)**

Nel corso del 1992 la divisione ha emesso gli ordinativi diretti annuali a favore degli aventi diritto a seguito di ricostruzione di immobili danneggiati da eventi bellici e alla erogazione di fondi annuali a favore delle Regioni a statuto ordinario, che, ai sensi dell'art.92 del D.P.R. n.616/1977, operano nel settore di danni bellici su delega dello Stato.

## DISEGNI DI LEGGE E RELAZIONI - DOCUMENTI

Si è provveduto, altresì, alle volte rese necessarie a seguito di trasferimento del diritto suddetto.

**EDILIZIA PENITENZIARIA**  
(Rubrica 10)

Durante l'anno di riferimento sono continuati, per quanto riguarda gli interventi di carattere ordinario, i lavori di realizzazione delle opere richieste dall'Amministrazione Penitenziaria e successivamente deliberate sentito il parere del Comitato Paritetico per l'Edilizia Penitenziaria ( LL.PP. e Grazia e Giustizia).

E' da precisare, in merito, che gli interventi sono realizzati attraverso i Provveditorati Regionali alle OO.PP. in seguito al decentramento disposto dalla legge 908/60.

Inoltre, in relazione al programma di costruzione di nuove strutture carcerarie previsto dalla legge 404/77, durante l'anno 1992 sono stati completati e consegnati all'Amministrazione Penitenziaria undici nuovi complessi e precisamente: Cremona, Vigevano, Pavia, Monza, Civitavecchia, Viterbo, Catanzaro, Paola, Ferrara, Piacenza e Parma.

Per ciò che concerne, poi, il programma straordinario di Edilizia Penitenziaria previsto dalla legge 887/84, all'inizio del 1991, si è proceduto, con la società concessionaria Edil.Pro. S.p.A. del gruppo IRI-ITALSTAT, alla sottoscrizione dell'atto aggiuntivo, che ha recepito le modifiche apportate al programma con D.I., di concerto con il Ministero di Grazia e Giustizia, nonché all'approvazione dei progetti di massima degli interventi previo esame e parere positivo da parte del Consiglio Superiore dei LL.PP.--.

Successivamente, in seguito alla presentazione da parte della Concessionaria dei progetti esecutivi degli interventi programmati, dopo un esame preliminare da parte dell'Ufficio Tecnico di questa Direzione Generale ed il parere favorevole della 1<sup>a</sup> Sezione del Consiglio Superiore dei LL.PP., si è proceduto all'emanazione dei Decreti Ministeriali di approvazione di quelli relativi ai seguenti interventi:  
Torino "Le Vallette", Vibo Valentia, Rossano Calabro, Caltagirone, Siracusa, Aversa, Roma "Rebibbia", Crotone, Rimini, Udine, S.M.C. Vetere, Messina ed Avellino.

## DISEGNI DI LEGGE E RELAZIONI - DOCUMENTI

A questo punto, completato l'iter amministrativo la concessionaria ha iniziato la costruzione delle opere previste dopo aver espletato le gare per l'affidamento di lavori.

I capitoli interessati del settore in parola sono atati: 8404-8411.

I complessivi movimenti possono così riassumersi:

- impegni diretti e/o assegnazioni ai Provveditorati alle OO.PP., a carico della competenza '92, L. 28,7 miliardi;
- pagamenti e/o assegnazioni di annualità effettuati, in relazione alla massa spendibile dell'esercizio finanziario '92, L.261,2 miliardi.

**COSTRUZIONE, RISTRUTTURAZIONE, AMPLIAMENTO DEGLI EDIFICI DEL  
DEMANIO DEL PATRIMONIO DELLO STATO  
(Rubrica 10)**

Il settore si avvale - oltre che dei finanziamenti annualmente in bilancio per interventi di ordinaria e straordinaria manutenzione, ad edifici demaniali in genere - di benefici disposti con leggi speciali per il potenziamento delle infrastrutture sia del Corpo Nazionale dei Vigili del Fuoco (leggi n.197/1985 e L.521/1988 artt. 27/30), che dell'Arma di Carabinieri (legge 16/1985) e del Corpo della Guardia Finanza (legge n.831/1985), i cui programmi, nonostante le rimodulazioni di anno in anno apportate dalle varie leggi finanziarie ai rispettivi stanziamenti, sono in fase di avanzata esecuzione.

In particolare, per quanto riguarda, il Corpo Nazionale dei Vigili del Fuoco, l'opera di potenziamento ed ammodernamento delle strutture stesse, iniziata con le leggi n.336/1980 e n. 197/1985, viene continuata attraverso i finanziamenti disposti fino al 1995 in applicazione della legge n.521/1988 (artt. dal 27 al 30). Il programma di impiego dello stanziamento relativo al corrente esercizio dovrebbe quanto prima essere qui inviato, dal Ministero dell'Interno opportunamente rielaborato in conseguenza della rimodulazione operata sui finanziamenti della finanziaria 1992, onde consentire a questo Dicastero di assegnare i relativi fondi ai competenti Provveditorati Regionali alle OO.PP.--.

---

**DISEGNI DI LEGGE E RELAZIONI - DOCUMENTI**

---

Il programma delle opere destinate all'adeguamento delle strutture della Guardia di Finanza, finanziato con la legge n.831/1986, è stato invece già rielaborato dal competente Comando Generale in conformità, anche questo, di analoghe disposizioni impartite dalla stessa finanziaria 1992 e le somme sono già disponibili presso i competenti Provveditorati.

Al fine infatti di pervenire alla definizione dei programmi stessi, per quanto possibile entro i tempi previsti, la Direzione mantiene continui contatti con i competenti organi del Ministero dell'Interno e del Ministero delle Finanze, concordando con i rispettivi uffici designati le eventuali modifiche da introdurre a detti programmi per superare inevitabili difficoltà derivanti dal protrarsi nel tempo dell'esecuzione delle opere programmate.

In relazione alle strutture dell'Arma dei Carabinieri, il programma per la costruzione di nuove sedi di servizio, nonché per la ristrutturazione, ampliamento e completamento di quelle esistenti è stato disposto con la legge 16/85.

Per l'esecuzione delle opere programmate è stata, negli anni scorsi stipulata apposita convenzione con la Edil.Pro S.p.A., per l'affidamento delle medesime. Si precisa che questa Direzione si è attivata affinché venisse dato il massimo impulso alla redazione dei progetti ed all'approvazione degli stessi, il cui stato di attuazione è il seguente:

**A) INTERVENTI IN FASE REALIZZATIVA**

- Interventi ultimati e consegnati	N. 37
- Interventi ultimati in fase di collaudo e di prossima consegna	N. 8
- Interventi appaltati	N. 63
- Interventi con procedure di gara in corso	N. 14
	-----
	N. 122

**B) INTERVENTI CON PROGETTI ESECUTIVI IN CORSO DI APPROVAZIONE**

N. 22

## DISEGNI DI LEGGE E RELAZIONI - DOCUMENTI

C) INTERVENTI IN FASE PROGETTUALE

N. 14

per un totale di N. 158

Per gli altri interventi affidati in gestione ai Provveditorati alle OO.PP. la situazione è la seguente:

Numero totale interventi	196
Numero Caserme ultimate	50
Numero lavori in corso	85
Numero Caserme in fase di affidamento	43
Numero Caserme in fase di progettazione	18

Inoltre sono stati affidati in concessione due interventi di ristrutturazione.

- 1) Ristrutturazione ed ampliamento Comando Generale Arma dei Carabinieri ( Viale Romania)
- 2) Ristrutturazione ed ampliamento Legione di Livorno.

Per gli altri interventi con carattere di ordinarietà rientrati pertanto nelle competenze dei Provveditorati regionali alle OO.PP., sono state attivate le procedure finalizzate all'affidamento dei lavori, alla assegnazione dei fondi necessari alla loro realizzazione. Tali interventi riguardano la manutenzione, la ristrutturazione, l'adeguamento degli edifici destinati a sedi di uffici alle norme di sicurezza, nonché l'eliminazione di barriere architettoniche in edifici pubblici.

I capitoli di spesa interessati dal settore sono i seguenti:  
4501-8401-8405-8408-8409-8412-8414-8415-8416-8419-8420-8421-8422-  
8438-8439-8441-8442-8443-8701.

Il movimento complessivo può riassumersi:

- impegni diretti e/o assegnazioni ai Provveditorati alle OO.PP. per la competenza '92 L. 427,5 miliardi;
- pagamenti effettuati in riferimento alla massa spendibile per l'es. fin. '92 L. 610,7 miliardi.



## DISEGNI DI LEGGE E RELAZIONI - DOCUMENTI

**EDILIZIA UNIVERSITARIA E OSPEDALIERA  
(Rubrica 12)**

Al fine di completare il Programma di edilizia universitaria-ospedaliera (legge n. 843 del 21.12.1978), sulla base delle necessità indicate dai Provveditorati Regionali alle Opere Pubbliche sulla scorta delle segnalazioni pervenute da parte delle Università interessate al programma di che trattasi, sono stati adottati i DD.MM. di concerto con i Dicasteri della Sanità e della Pubblica Istruzione, con i quali viene approvato il piano di riparto dei fondi a disposizione.

Il pertinente capitolo di bilancio 8896 ha registrato nel 1992 i pagamenti per contributi 35ennali per l'esecuzione delle suddette opere.

**EDIFICI DI CULTO, STORICO-MONUMENTALI E DEMANIALI  
(Rubrica 13)**

In questo specifico settore, l'attività del 1992 ha riguardato in generale le problematiche connesse oltre che alla costruzione ed al completamento degli edifici di culto distrutti dagli eventi bellici anche con la riparazione degli edifici demaniali e storico-monumentali in dipendenza di eventi calamitosi che hanno interessato nel tempo l'Italia.

A tali fini sono state attivate le procedure relative a:

- concessione di nulla-osta per gli appalti da parte dei concessionari per gli edifici per il culto;
- approvazione di programmi di intervento per le riparazioni dei danni prodotti da calamità naturali ed edifici di culto, demaniali e storico-monumentali;
- contributi per la costruzione di nuovi edifici di edilizia di culto, quale materia residuale della legge 18 aprile 1962 n. 168;
- assegnazione di fondi ai Provveditorati regionali alle OO.PP. per gli interventi approvati: fra essi è opportuno evidenziare, a titolo di esempio, quelli interessanti il rione Sassi di Matera, i Comuni di Assisi, Frosinone, Torrice, la Campania e la Basilicata e, per quanto concerne la ricostruzione a seguito dei terremoti del 1980 e successivi, i Comuni di L'Aquila, Lucoli e Tornimparte;
- assegnazione di fondi al Provveditorato alle OO.PP. di Palermo per interventi a tutela della pubblica incolumità a seguito del terremoto del 1990;

## DISEGNI DI LEGGE E RELAZIONI - DOCUMENTI

- verifica danni ad opere di competenza dei Provveditorati alle OO.PP. e conseguenti segnalazioni alla Protezione Civile a norma del D.L. 29.12.90 n. 414 art. 5 in seguito alle alluvioni autunno 1990 e maggio-novembre 1991;
- predisposizione relazione semestrale al Parlamento sullo Stato di attuazione interventi ex lege 14.5.81 n.219 (terremoto in Irpinia) e relazione al Parlamento ex art. 7 legge 462/84 (terremoto del giugno 1981 nella Sicilia occidentale);
- decreti determinazione costi annuali di intervento ai fini della concessione dei contributi per l'edilizia privata e di culto a seguito dei terremoti del 1962, del 1980 e del 1990;
- predisposizione schemi di disegni di legge - relazioni al Consiglio di Stato - risposte ad interrogazioni, quesiti-contenzioso;

In questo settore vengono altresì svolte tutte quelle pratiche che, in materia di edilizia e pronto intervento a seguito di calamità, sono rimaste di competenza di questa Amministrazione: decreti interministeriali di alienazione a privati di aree sedime; vendita di alloggi ex baraccati; trasferimento agli Enti Regioni di terreni espropriati dallo Stato per la realizzazione di opere di interesse pubblico.

- ricorsi al Capo dello Stato.

-----

Per quanto riguarda la gestione della spesa, è da rilevare che i capitoli di spesa interessati dalla suddetta attività sono stati:

8706-8896-9004-9062-9065-9066-9075-9076-9077-9079-9301-9442.

Il loro movimento può così riassumersi:

- assegnazioni ai Provveditorati regionali alle OO.PP. per la competenza '92, L. 35,4 miliardi.
- pagamenti e/o assegnazioni di cassa effettuati, in relazione alla massa spendibile dell'esercizio finanziario '92, L.188,6 miliardi.

## DISEGNI DI LEGGE E RELAZIONI - DOCUMENTI

**RICOSTRUZIONE DI ABITAZIONI DANNEGGIATE DA EVENTI BELLICI O  
CATASTROFI NATURALI  
(Rubrica 13)**

Per quanto riguarda le provvidenze in merito alla catastrofe del Vajont, si è proceduto alla raccolta dei dati previsti, nonché alla relativa assegnazione dei fondi disponibili alla Regione Veneto e al Provveditorato alle OO.PP. di Venezia.

Nel settore del Belice, la Divisione ha partecipato alle riunioni della Commissione Parlamentare Bicamerale di cui alla legge n. 120/1988, coordinando l'attività del Provveditorato alle OO.PP. di Palermo (che ha rilevato le competenze dell'ex Ispettorato per le zone terremotate) e dei Comuni interessati, ed assegnando, conseguentemente, i fondi ripartiti fra la Regione Sicilia e il Provveditorato alle OO.PP. di Palermo.

Per quanto riguarda la gestione della spesa, i capitoli di bilancio interessati dalla predetta attività sono stati:

1124-7006-8102-8224-8225-8230-8232-8235-8247-8647-9009-9051-9058-9059-9154-9158-9175.

I movimenti totali possono così riassumersi:

- assegnazioni ai Provveditorati alle OO.PP., per la competenza '92, L. 56,2 miliardi;
- pagamenti e/o assegnazione di cassa disposte, in riferimento alla massa spendibile dell'es. finanziario '92, L. 181,5 miliardi.

**PIANI DI RICOSTRUZIONE  
(Rubrica 14)**

I piani di ricostruzione sono stati inizialmente previsti dal decreto luogotenenziale 1° marzo 1945, n. 154, con l'intento di "contemperare nei paesi danneggiati dalla guerra le esigenze inerenti ai più urgenti lavori edilizi con la necessità di non compromettere il razionale futuro sviluppo degli abitati".

La materia è stata poi interamente rielaborata dalla legge 27.10.1951, n. 1402, che ha previsto agli artt. 15 e 16

## DISEGNI DI LEGGE E RELAZIONI - DOCUMENTI

l'intervento sostitutivo del Ministero dei Lavori Pubblici per l'esecuzione di tutte le opere relative ai piani di ricostruzione nei Comuni con popolazione non superiore a 25.000 abitanti ed in casi eccezionali, previo concerto con il Ministro del Tesoro, in quelli con popolazione superiore a tale limite che, per ragioni tecnico-finanziarie, non fossero in grado di provvedervi direttamente.

Con l'art. 92 del D.P.R. 24.7.1977, n. 616, l'attuazione di dette opere è stata delegata alle Regioni a statuto ordinario.

Tuttavia, con successive leggi e precisamente la n. 993 del 23.12.1977 e la n. 843 - art. 40 - del 21.12.1978 è stata riportata alla competenza statale la definizione dei procedimenti amministrativi che avevano portato assunzione di impegni di spesa anteriormente all'1.1.1978, nonché il completamento dei lotti iniziati.

Negli anni 80, inoltre, sono intervenute alcune leggi speciali che hanno ridato efficacia a determinati piani di ricostruzione dei Comuni interessati (n. 526/1982 - n. 363/1984 - n. 80/84 - n. 730/86).

Durante il 1992 è proseguita l'attività di attuazione di tali opere, programmate a seguito dei finanziamenti intervenuti con le richiamate leggi speciali ed affidate in concessione sulla base delle segnalazioni dei Comuni stessi secondo i criteri stabiliti dalla circolare n. 3333 del 6.6.1956.

In conformità all'orientamento del Ministero di pervenire ad una rapida definizione di questi interventi, manifestatosi attraverso la presentazione del disegno di legge in materia di piani di ricostruzione, sono stati approvati numerosi atti di contabilità finale e di collaudo oltre i pagamenti conseguenti alla esecuzione dei lavori in corso.

Si vanno completando, pertanto, in tale settore gli interventi sinora disposti ad eccezione dei piani di ricostruzione di Ancona, Macerata e Ariano Irpino per i quali si riporta l'attuale situazione:

- Ancona: con DM 7.10.1992, n. 992/5 è stata annullata la concessione affidata alla Soc. Adriatica Costruzioni Ancona sia per

---

DISEGNI DI LEGGE E RELAZIONI - DOCUMENTI

---

evitare le conseguenze negative della censura da parte della CEE nonchè per eliminare il pregiudizio economico derivante dall'eccessiva misura degli oneri finanziari del rapporto concessionario;

- Macerata, Ariano Irpino: sono stati sospesi i lavori ed è stato richiesto al Consiglio di Stato parere circa la revoca o l'annullamento delle concessioni alle società affidatarie.

I capitoli interessati ai piani di ricostruzione sono:

9303-9305-9306-9307-9308-9309.

I movimenti complessivi possono così riassumersi:

- pagamenti disposti in riferimento alla massa spendibile dell'esercizio finanziario '92 L. 45,5 miliardi.

## DISEGNI DI LEGGE E RELAZIONI - DOCUMENTI

## DIREZIONE GENERALE DELLE OPERE MARITTIME

## RUBRICA 5 - OPERE MARITTIME

## CATEGORIA IV - ACQUISTO DI BENI E SERVIZI

2801 - Manutenzione, riparazione ed illuminazione dei porti di I categoria, di II categoria, 1<sup>a</sup> classe e delle opere marittime, manutenzione e riparazione delle opere edilizie in servizio dell'attività tecnica, amministrativa e di polizia dei porti, escavazione di porti e spiagge, spese di funzionamento e manutenzione dei mezzi effossori, dotazione di bordo, dei cantieri di raddobbo e delle relative maestranze.

## PAGAMENTI

IMPEGNI	COMPETENZA	RESIDUI	RESIDUI FINALI
25.353.011.753	7.964.054.075	13.126.792.542	27.987.317.259

Questa Direzione Generale, nell'ambito del Cap. 2801, ha provveduto, nel corso del 1992, ad eseguire i servizi essenziali di pulizia delle aree e delle strade portuali, degli specchi acquei portuali, di manutenzione degli impianti di illuminazione e di fornitura di energia elettrica nei porti di propria competenza, tramite gli 11 Uffici del Genio Civile per le Opere Marittime.

Data l'esiguità dello stanziamento del capitolo, dal quale, tra l'altro, si attinge anche per il funzionamento del Servizio Escavazione Porti e per la concessione dei contributi, previsti per legge, ai vari Enti Portuali, è stato possibile fa fronte, solo in minima parte, alle spese, di ordinaria manutenzione degli edifici demaniali portuali e delle altre strutture, che sono poste a carico del medesimo capitolo.

## DISEGNI DI LEGGE E RELAZIONI - DOCUMENTI

**CATEGORIA X - BENI ED OPERE IMMOBILIARI A CARICO DIRETTO DELLO  
STATO**

<b>IMPEGNI</b>	<b>PAGAMENTI COMPETENZA</b>	<b>PAGAMENTI RESIDUI</b>	<b>RESIDUI FINALI</b>
341.443.695.208	11.694.557.846	177.242.643.080	645.106.952.689

In questa categoria rientrano le forme peculiari di investimento, date dalle spese in conto capitale, in base alle quali il Ministero dei LL.PP. - Direzione Generale delle Opere Marittime - esegue: A) le costruzioni di opere relative ai porti di I e II categoria, 1<sup>a</sup> classe, nonché di quelle edilizie in servizio dell'attività tecnica, amministrativa e di polizia dei porti - difesa di spiagge - spese per la costruzione, sistemazione e completamento di infrastrutture intermodali, recuperi, rinnovazioni e riparazione di mezzi effossori ed escavazione marittime, anche nell'interesse di Enti e di Privati.

B) lavori di riparazione e ricostruzione di opere marittime danneggiate dalle mareggiate; C) interventi per opere portuali marittime e di difesa del litorale per la salvaguardia della città di Venezia; D) interventi per opere portuali di cui al FIO per l'anno 1983 (Brindisi, Augusta, Ostia e Torvajonica); E) interventi per opere portuali di cui al FIO per l'anno 1984 (Trieste, Monfalcone Livorno, e Genova); F) interventi per opere portuali di cui al FIO per l'anno 1985 (Bari, La Spezia, Savona); G) interventi per opere portuali di cui al FIO per l'anno 1986 (Livorno); H) interventi per opere portuali di cui al FIO per l'anno 1988 (Napoli); I) lavori di potenziamento e ammodernamento nel porto di Ancona.

## DISEGNI DI LEGGE E RELAZIONI - DOCUMENTI

## CATEGORIA XII - TRASFERIMENTI

IMPEGNI	PAGAMENTI COMPETENZA	PAGAMENTI RESIDUI	RESIDUI FINALI
7.750.462.000	2.719.592.414	4.483.580.060	25.366.852.965

Il Ministero dei Lavori Pubblici, Direzione Generale Opere Marittime, provvede ad erogare, nell'ambito di questa categoria, i contributi trentacinquennali per l'esecuzione di opere marittime di interesse di Enti locali e quelli, sempre trentacinquennali, a favore dei Comuni, dei loro Consorzi e degli Enti autorizzati, ricadenti nei territori delle Regioni a statuto speciale o aventi carattere interregionale per l'esecuzione di opere marittime.

Sono inoltre compresi, in questa categoria, i contributi per la costruzione di un bacino di carenaggio nel porto di Palermo e quelli per la costruzione di un bacino di carenaggio nel porto di Napoli.



## DISEGNI DI LEGGE E RELAZIONI - DOCUMENTI

SECRETARIATO GENERALE  
DEL COMITATO PER L'EDILIZIA RESIDENZIALE

Il 1992 ha segnato una breve battuta di arresto per la programmazione nel settore.

La diversa interpretazione del Ministero del Tesoro circa la ripartizione dei fondi, di cui all'art. 2, comma 1 della legge 179/92, da assegnare in annualità o in c/capitale, ha impedito l'ulteriore corso della delibera di programmazione E.R.P. approvata dal Comitato per l'Edilizia Residenziale fin dall'aprile 1992.

Il programma straordinario di edilizia residenziale di cui all'art. 18 della legge 12 luglio 1991, n. 203, ha dato luogo alla presentazione di circa 350 progetti, per la massima parte programmi integrati. Nel corso dell'anno 1992 si è provveduto all'esame degli stessi per l'aggiudicazione definitiva, peraltro non ancora terminata.

I programmi sperimentali di cui alla legge 457/78, art. 2 lett.f), relativi ai bienni 86/87 e 88/89, in fase contrattuale nel 1992, si trovano ora in quella di inizio dei lavori.

Gli adempimenti prescritti dalla legge 17 febbraio 1992, n. 179 sono pronti per essere sottoposti alle definitive determinazioni del C.E.R.

\*\*\*\*\*

## EDILIZIA SOVVENZIONATA

Per quanto riguarda l'attività gestionale degli interventi ordinari finanziati con l'art. 35 della legge 457/78, e per il 6° e 7° biennio dall'art. 22, comma 2 della legge 67/88, sono stati erogati complessivamente L. 876,2 miliardi. Nell'ambito dei programmi straordinari di edilizia sovvenzionata, ai sensi della legge 118/85, art. 4, sono stati erogati L. 22,4 miliardi per l'acquisto e la costruzione di abitazioni da parte dei Comuni, mentre con legge 899/86, art. 5, comma 1, lett. a), i miliardi erogati risultano essere L. 67,5.

Per i programmi finanziati con leggi anteriori la 457/78, l'importo delle somme impegnate in favore degli

## DISEGNI DI LEGGE E RELAZIONI - DOCUMENTI

IACP, ai sensi delle leggi 865/71, 166/75, 492/75 e 513/77, è stato di L. 22.113.178.793, mentre quello dei pagamenti disposti in favore degli IACP presso le tesorerie provinciali dello Stato è pari a L. 20.771.626.431.

Per le leggi 1676/60 (lavoratori agricoli dipendenti) e 60/63 (GESCAL) l'importo delle somme impegnate in favore degli IACP è stato di L. 5.655.079.162, mentre quello dei pagamenti disposti in favore degli IACP presso le tesorerie provinciali dello Stato è di L. 8.535.529.162.

Per quanto riguarda le opere a suo tempo finanziate dai Provveditorati alle DD.PP. sono stati disposti pagamenti di annualità di contributo dovute alla Cassa DD.PP. per un ammontare complessivo di circa L. 105.013.212.314, ripartito in L. 38.440.238.472 imputati al capitolo 8236 e L. 66.572.973.842 imputati al capitolo 8247.

In relazione ai programmi sperimentali relativi a Ricerche, Sperimentazioni e Anagrafe dell'Utenza, previsti dalle leggi 457/78, art. 2 lett.f) e 94/82, art. 4, l'erogazione complessiva nell'anno 1992 è stata pari a L. 13 miliardi.

\*\*\*\*\*

## EDILIZIA AGEVOLATA

Per il settore dell'edilizia agevolata, ai sensi di normativa antecedente alla legge 457/78, si è provveduto all'emanazione di decreti concernenti la definizione di contributi statali sui mutui assistiti da vari istituti di credito per l'importo di L. 2.052.448.350 gravanti sul capitolo di bilancio 8249 ma non erogati per esaurimento dei fondi nel suddetto capitolo.

Sono stati emessi circa 2.600 mandati per il pagamento di semestralità con scadenza 30.6.1992 - 30.12.1992 a favore degli istituti di credito mutuanti.

Inoltre per il completamento di programmi di edilizia agevolata-convenzionata, ai sensi dell'art. 5 ter della legge 25 marzo 1982, n.94 è stata erogata la somma complessiva di L. 395.447.100 sul capitolo di bilancio 8272.

Per i medesimi tipi di programmi ai sensi della legge 457/78 l'erogazione è stata pari a L. 12,2 miliardi per gli interventi di cui all'art. 38, mentre è stata di L. 538,3

## DISEGNI DI LEGGE E RELAZIONI - DOCUMENTI

miliardi per quelli previsti dall'art. 36, a cui si vanno ad aggiungere, per il 6° e 7° biennio, L. 13,1 miliardi concessi ai sensi della legge 67/88.

Ai sensi della legge 1179/65, sulla base delle richieste effettuate dai Provveditorati regionali alle OO.PP. sono state disposte a valere sui vari capitoli, assegnazioni in termini di cassa e competenza, così ripartite:

capitolo	8247	L. 973.485.730	solo cassa
"	8263	L. 320.755.460	" "
"	8236	L. 620.335.340	" "
"	8248	L. 27.607.060	" "
"	8226	L.3.994.468.920	" "
"	8226	L. 785.387.260	cassa e competenza

Per i programmi di edilizia rurale, ai sensi dell'art. 37 della legge 5.8.1978, n. 457, sono stati disposti accreditamenti a favore delle Regioni per un ammontare complessivo di L. 7,3 miliardi.

Sempre nell'ambito dell'edilizia agevolata il CER ha concesso nel 1992 contributi per un importo complessivo di L. 170,7 miliardi ai sensi dell'art. 2, comma 2 della legge 179/92.

Le erogazioni per i finanziamenti di cui all'art. 1, comma 4, della legge 94/82, sono state pari a L. 20,5 miliardi, mentre ai sensi dell'art. 2, comma 12, sono state di complessive L. 8,2 miliardi.

Sono state, inoltre, erogati L. 28,1 miliardi ai sensi dell'art. 9 della legge 25/80; L. 5,5 ai sensi della legge 94/82, art. 2, comma 10 e L. 61,5 per le finalità previste dalla legge 118/85, art. 3 comma 9, mediante contributi in c/capitale.

Per i programmi straordinari di edilizia agevolata di cui alla legge 118/85, art. 3, comma 7 bis ed alla legge 67/88, art. 22, comma 3, inerenti interventi gestiti direttamente dal CER, sono stati autorizzati complessivamente L. 23,4 miliardi.

Per quanto riguarda la spesa relativa all'edilizia agevolata sperimentale (legge 94/82, art. 4), a cui si aggiungono i contributi in c/interessi ex art. 2, lett. f), legge 457/78, si è avuto un esborso pari a L. 45,6 miliardi.

## DISEGNI DI LEGGE E RELAZIONI - DOCUMENTI

Per quanto riguarda gli interventi straordinari per esigenze urgenti, ai sensi dell'art. 3, lett. q) della legge 457/78, sono stati emanati decreti di assegnazione di finanziamenti per L. 34.239.400.000 in c/capitale e per L. 1.020.000.000 in c/interessi; sono state altresì deliberate promesse di assegnazione sull'accantonamento relativo al biennio 1992/93, non ancora formalmente disponibile, per L.31.600.000.000 in c/capitale e L. 240.000.000 in c/interessi.

In attuazione della legge 9 gennaio 1989, n. 13, recante disposizioni per favorire l'abbattimento delle barriere architettoniche, è stato istituito presso il Ministero dei LL.PP. un Fondo speciale alimentato complessivamente con 60 miliardi per il triennio 1989-91, da ripartire tra le Regioni con decreto del Ministro dei LL.PP. di concerto con i Ministri per gli Affari Sociali, per i Problemi dell'Area Urbane e del Tesoro.

Detta ripartizione nel 1991 ha dato origine a residui per L. 12.250.000.000, di tale importo si è provveduto al pagamento, nel corso del 1992, di un importo di L. 10,5 miliardi, residuando così L. 1,75 miliardi.

Detti pagamenti sono disposti solo a seguito dell'invio, da parte delle regioni, della delibera di fabbisogno, pertanto i ritardi negli adempimenti regionali sono causa della formazione dei suindicati residui.

In attuazione del D.P.R. 309/90, art. 128, concernente la concessione di contributi per la costruzione, l'ampliamento ed il recupero di immobili destinati a sede di comunità terapeutica, il Comitato Esecutivo del CER ha provveduto, con le delibere del 26.3.1991, 10.12.1991 e 26.3.1992, a ripartire tra le Regioni lo stanziamento complessivo di L. 300 miliardi per il triennio 1990-1992.

Sono pervenute a questo Segretariato domande da parte dei Comuni, Comunità Montane, Associazioni di Comuni, U.S.L. ed enti ausiliari che svolgono attività nel campo della lotta alla droga.

Al riguardo, per il 1992, gli uffici del CER hanno emanato decreti di concessione di contributo definitivo per un importo complessivo pari a L. 22,4 miliardi. Il Segretariato Generale del C.E.R., oltre ad interventi nel settore dell'edilizia residenziale, si occupa della gestione di un capitolo di spesa (1146), il cui stanziamento è stato nel 1992 di L. 1.350.000.000, al fine di provvedere alle necessità di funzionamento dei propri uffici.

## DISEGNI DI LEGGE E RELAZIONI - DOCUMENTI

Al riguardo, da detto capitolo, è stato disposto uno storno a favore del P.G.S. per un importo complessivo di L. 421.000.000 per soddisfare il fabbisogno di beni e servizi del Segretariato.

Per gli acquisti direttamente eseguiti dal Segretariato Generale, sono state impegnate L. 24.030.300 e spese L. 79.766.690; i residui, ammontanti a L. 10.910.000, sono dovuti alla mancata presentazione delle fatture da parte delle ditte interessate.

E' stato inoltre disposto a favore degli IACP, l'impegno di L. 354.064.805 per il rimborso delle competenze versate, dagli stessi, al personale comandato presso il C.E.R.; il relativo pagamento, di L. 399.117.020, era comprensivo dei residui del 1991.

I ritardi nella presentazione da parte degli IACP della richiesta di rimborso ha causato la formazione nel 1992 di residui per un importo pari a L. 271.817.760.

Nel corso dell'anno si è inoltre provveduto ad impegnare L. 175.280.000 per far fronte al pagamento dei compensi spettanti ai 20 esperti CER.

Detto pagamento, avvenuto a seguito di presentazione di una apposita richiesta da parte degli interessati, è stato pari a L. 112.080.000; residuo di L. 63.200.000.

Sempre sul cap. 1146, infine, si sono impegnate L. 3.700.000 e pagate L. 4.050.00, con un residuo di L. 800.000, al fine di provvedere al rimborso dei gettoni di presenza a favore dei membri del CER, partecipanti alle riunioni del comitato stesso.



**TABELLA**





## DISEGNI DI LEGGE E RELAZIONI - DOCUMENTI

04/11/93

## ANALISI ECONOMICA DEL CONSUNTIVO SPESA 1992 PER SERVIZI PROGRAMMI E PROGETTI

MINISTERO DEI LAVORI PUBBLICI	IMPEGNI	PAGAMENTI COMPETENZA	PAGAMENTI RESIDUI	RESIDUI FINALI
<b>RUBRICA 1 - SERVIZI GENERALI</b>				
SEZIONE VII - UNIVERSITA' E RICERCA SCIENTIFICA				
CF2 02 - RICERCA SCIENTIFICA				
CF3 05 - ALTRI				
CATEGORIA XI - BENI MOBILI, MACCHINE ED ATTREZZATURE TECNICO-SCIENTIFICHE A CARICO DIRETTO DELLO STATO				
CE2 05 - RICERCA SCIENTIFICA				
CE3 00 -	500.000.000	0	6.471.815	516.682.080
TOTALE CE2	500.000.000	0	6.471.815	516.682.080
TOTALE CATEGORIA	500.000.000	0	6.471.815	516.682.080
TOTALE CF3	500.000.000	0	6.471.815	516.682.080
TOTALE CF2	500.000.000	0	6.471.815	516.682.080
TOTALE SEZIONE	500.000.000	0	6.471.815	516.682.080
SEZIONE VIII - EDILIZIA				
CF2 01 - EDILIZIA RESIDENZIALE				
CF3 01 - SERVIZI GENERALI				
CATEGORIA IV - ACQUISTO DI BENI E SERVIZI				
CE2 03 - ACQUISTO SERVIZI				
CE3 02 - COMMISSIONI, COMITATI, CONSIGLI	643.509.355	162.888.740	456.080.903	608.821.864
TOTALE CE2	643.509.355	162.888.740	456.080.903	608.821.864
TOTALE CATEGORIA	643.509.355	162.888.740	456.080.903	608.821.864
TOTALE CF3	643.509.355	162.888.740	456.080.903	608.821.864
TOTALE CF2	643.509.355	162.888.740	456.080.903	608.821.864
TOTALE SEZIONE	643.509.355	162.888.740	456.080.903	608.821.864
SEZIONE X - ASSISTENZA PUBBLICA				

## DISEGNI DI LEGGE E RELAZIONI - DOCUMENTI

ANALISI ECONOMICA DEL CONSUNTIVO SPESA 1992 PER SERVIZI PROGRAMMI E PROGETTI		04/11/93		
MINISTERO DEI LAVORI PUBBLICI	IMPEGNI	PAGAMENTI COMPETENZA	PAGAMENTI RESIDUI	RESIDUI FINALI
CF2 01 - ASSISTENZA SOCIALE CF3 01 - MATERNITA', INFANZIA E MINORI				
CATEGORIA II - PERSONALE IN ATTIVITA' DI SERVIZIO CE2 02 - PERSONALE AMMINISTRATIVO (IMPIEGATI, TECNICI E OPERAI)				
CE3 06 - RETRIBUZIONI AD AGGIO ED A CONTRATTO PRIVATO	1.249.999.998	875.646.315	159.787.960	504.086.869
TOTALE CE2	1.249.999.998	875.646.315	159.787.960	504.086.869
TOTALE CATEGORIA	1.249.999.998	875.646.315	159.787.960	504.086.869
TOTALE CF3	1.249.999.998	875.646.315	159.787.960	504.086.869
TOTALE CF2	1.249.999.998	875.646.315	159.787.960	504.086.869
TOTALE SEZIONE	1.249.999.998	875.646.315	159.787.960	504.086.869
SEZIONE XI - IGIENE E SANITA'				
CF2 01 - PREVENZIONE E ASSISTENZA SANITARIA CF3 08 - OPERE IGIENICHE E SANITARIE				
CATEGORIA X - BENI ED OPERE IMMOBILIARI A CARICO DIRETTO DELLO STATO CE2 06 - OPERE IGIENICHE E SANITARIE				
CE3 00 -	8.018.856.530	118.856.530	313.528.640	9.983.346.827
TOTALE CE2	8.018.856.530	118.856.530	313.528.640	9.983.346.827
TOTALE CATEGORIA	8.018.856.530	118.856.530	313.528.640	9.983.346.827
TOTALE CF3	8.018.856.530	118.856.530	313.528.640	9.983.346.827
TOTALE CF2	8.018.856.530	118.856.530	313.528.640	9.983.346.827
TOTALE SEZIONE	8.018.856.530	118.856.530	313.528.640	9.983.346.827
SEZIONE XVI - OPERE ED INTERVENTI ECONOMICI NON ATTRIBIBILI A PARTICOLARI SETTORI				

## DISEGNI DI LEGGE E RELAZIONI - DOCUMENTI

ANALISI ECONOMICA DEL CONSUNTIVO SPESA 1992 PER SERVIZI PROGRAMMI E PROGETTI					04/11/93
MINISTERO DEI LAVORI PUBBLICI	IMPEGNI	PAGAMENTI COMPETENZA	PAGAMENTI RESIDUI	RESIDUI FINALI	
<b>CF2 01 - SPESE GENERALI E COMUNI A PIU' SERVIZI</b>					
<b>CATEGORIA II - PERSONALE IN ATTIVITA' DI SERVIZIO</b>					
<b>CE2 02 - PERSONALE AMMINISTRATIVO (IMPIEGATI, TECNICI E OPERAI)</b>					
CE3 13 - CONTRIBUTI PREVIDENZIALI ED ASSISTENZIALI	45.295.580	45.295.580	1.297.050		0
TOTALE CE2	45.295.580	45.295.580	1.297.050		0
TOTALE CATEGORIA	45.295.580	45.295.580	1.297.050		0
<b>CATEGORIA IV - ACQUISTO DI BENI E SERVIZI</b>					
<b>CE2 03 - ACQUISTO SERVIZI</b>					
CE3 01 - POSTALI, TELEGRAFICHE, TELEFONICHE	1.417.283.000	907.430.720	349.240.440		580.862.415
CE3 05 - SPESE PER ACCERTAMENTI SANITARI	31.491.600	311.700	572.600		31.179.900
TOTALE CE2	1.448.774.600	907.742.420	349.813.040		612.042.315
TOTALE CATEGORIA	1.448.774.600	907.742.420	349.813.040		612.042.315
<b>CATEGORIA II - PERSONALE IN ATTIVITA' DI SERVIZIO</b>					
<b>CE2 01 - MINISTRI E SOTTOSEGRETARI DI STATO</b>					
CE3 01 - STIPENDI, RETRIBUZIONI E ALTRI ASSEGNI FISSI	1.226.306.935	229.657.895	0		996.649.040
CE3 02 - INDENNITA' DI MISSIONE E RIMBORSO SPESE DI VIAGGIO ALL'INTERNO	4.444.500	4.191.100	1.053.790		255.218
CE3 13 - CONTRIBUTI PREVIDENZIALI ED ASSISTENZIALI	242.130	242.130	0		0
CE3 14 - RITENUTE ERARIALI	277.700.181	157.072.237	0		120.627.944
TOTALE CE2	1.508.693.746	391.163.362	1.053.790		1.117.532.202

## DISEGNI DI LEGGE E RELAZIONI - DOCUMENTI

ANALISI ECONOMICA DEL CONSUNTIVO SPESA 1992 PER SERVIZI PROGRAMMI E PROGETTI		04/11/93		
MINISTERO DEI LAVORI PUBBLICI	IMPEGNI	PAGAMENTI COMPETENZA	PAGAMENTI RESIDUI	RESIDUI FINALI
CE2 02 - PERSONALE AMMINISTRATIVO (IMPIEGATI, TECNICI E OPERAI)				
CE3 01 - STIPENDI, RETRIBUZIONI E ALTRI ASSEGNI FISSI	102.634.000.000	99.495.045.599	1.104.281.830	3.138.954.401
CE3 02 - INDENNITA' DI MISSIONE E RIMBORSO SPESE DI VIAGGIO ALL'INTERNO	3.649.706.100	2.889.802.979	971.529.927	1.125.829.950
CE3 03 - INDENNITA' DI TRASFERIMENTO E RIMBORSO SPESE DI VIAGGIO	109.630.778	46.399.335	107.009.715	70.592.753
CE3 04 - COMPENSI PER LAVORO STRAORDINARIO	4.986.493.670	2.700.552.435	1.490.828.524	2.338.548.411
CE3 07 - COMPENSI PER LAVORO STRAORDINARIO AL PERSONALE DI CUI ALL'ART.19 DELLA LEGGE N.734 DEL 1973	1.040.000.000	506.153.884	355.880.871	537.627.990
CE3 08 - ASSEGNI AGLI ADDETTI AI GABINETTI E ALLE SEGRETERIE PARTICOLARI	81.213.325	81.213.325	0	0
CE3 09 - ALTRE INDENNITA'	345.335.020	146.003.457	86.154.763	261.153.953
CE3 10 - INDENNITA' DI MISSIONE E RIMBORSO SPESE DI VIAGGIO ALL'ESTERO	68.766.661	26.577.282	39.965.531	51.048.672
CE3 11 - INTERVENTI INCENTIVANTI LA PRODUTTIVITA'	913.000.000	445.010.928	437.939.857	563.586.517
CE3 12 - FONDO MIGLIORAMENTO EFFICIENZA SERVIZI	7.649.842.000	2.971.704.708	2.402.024.515	5.980.400.416
CE3 13 - CONTRIBUTI PREVIDENZIALI ED ASSISTENZIALI	31.037.000.000	30.982.351.180	0	54.648.820
CE3 14 - RITENUTE ERARIALI	22.685.375.035	22.277.106.132	15.050.370	516.384.485
TOTALE CE2	175.200.362.539	162.567.921.244	7.010.665.903	14.638.776.368
TOTALE CATEGORIA	176.709.056.335	162.959.084.606	7.011.719.693	15.756.308.570

## DISEGNI DI LEGGE E RELAZIONI - DOCUMENTI

ANALISI ECONOMICA DEL CONSUNTIVO SPESA 1992 PER SERVIZI PROGRAMMI E PROGETTI				04/11/93
MINISTERO DEI LAVORI PUBBLICI				
	IMPEGNI	PAGAMENTI COMPETENZA	PAGAMENTI - RESIDUI	RESIDUI FINALI
CATEGORIA III - PERSONALE IN QUIESCENZA				
CE2 03 - INDENNITA' UNA TANTUM, ECC.				
CE3 00 -	1.969.591.330	922.000.080	535.360.544	1.179.538.114
TOTALE CE2	1.969.591.330	922.000.080	535.360.544	1.179.538.114
TOTALE CATEGORIA	1.969.591.330	922.000.080	535.360.544	1.179.538.114
CATEGORIA IV - ACQUISTO DI BENI E SERVIZI				
CE2 01 - ACQUISTO DI BENI DUREVOLI E DI CONSUMO				
CE3 01 - PUBBLICAZIONI, BIBLIOTECHE E MATERIALE BIBLIOGRAFICO	223.052.925	124.210.855	69.638.970	142.522.070
CE3 03 - MEZZI DI TRASPORTO E ACCESSORI	1.374.787.120	1.023.866.340	201.094.205	488.752.305
TOTALE CE2	1.597.840.045	1.148.077.195	270.733.175	631.274.375
CE2 02 - SPESE PER LOCALI ED OPERE IMMOBILIARI				
CE3 01 - FITTO	1.234.100.875	575.835.930	115.745.995	687.703.945
CE3 02 - MANUTENZIONE, RIPARAZIONE, ADATTAMENTO, RISCALDAMENTO	2.667.328.995	1.005.605.210	1.121.069.560	1.787.443.430
TOTALE CE2	3.901.429.870	1.581.441.140	1.236.815.555	2.475.147.375
CE2 03 - ACQUISTO SERVIZI				
CE3 01 - POSTALI, TELEGRAFICHE, TELEFONICHE	1.335.062.920	189.920.880	1.723.452.570	1.817.343.580
CE3 02 - COMMISSIONI, COMITATI, CONSIGLI	649.656.132	236.527.979	639.748.859	554.620.467
CE3 04 - COMPENSI PER INCARICHI SPECIALI	1.505.885.604	317.595.814	2.507.637.347	3.325.047.048
CE3 06 - SPESE PER CURE, RICOVERI, PROTESI	154.440	154.440	0	0
CE3 08 - STUDI, INDAGINI, RILEVAZIONI E STATISTICHE	3.396.378.797	703.898.525	7.605.298.409	10.339.010.369
TOTALE CE2	6.887.137.893	1.447.897.638	12.476.137.185	16.036.021.464

## DISEGNI DI LEGGE E RELAZIONI - DOCUMENTI

ANALISI ECONOMICA DEL CONSUNTIVO SPESA 1992 PER SERVIZI PROGRAMMI E PROGETTI						04/11/93
MINISTERO DEI LAVORI PUBBLICI						RESIDUI FINALI
	IMPEGNI	PAGAMENTI COMPETENZA	PAGAMENTI RESIDUI			
CE2 04 - SERVIZI MECCANOGRAFICI ED ELETTRONICI						
CE3 00 -	798.694.129	475.662.150	282.804.345			858.299.531
TOTALE CE2	798.694.129	475.662.150	282.804.345			858.299.531
CE2 09 - ALTRE SPESE PER BENI E SERVIZI						
CE3 01 - SPESE DI RAPPRESENTANZA	11.999.970	7.894.105	12.293.895			4.327.590
CE3 02 - SPESE CASUALI	585.000	576.000	0			9.000
CE3 03 - SPESE PER UFFICI E SERVIZI PARTICOLARI	5.862.667.375	5.058.041.884	1.975.261.407			1.008.102.556
CE3 04 - SPESE PER CONVEGNI, MOSTRE, ECC.	460.893.985	82.766.960	63.045.115			387.187.025
CE3 05 - RELAZIONI PUBBLICHE, CORSI, INFORMAZIONI E PROPAGANDA	6.129.000	6.129.000	2.294.000			1.650.000
CE3 08 - SPESE DI COPIA, STAMPA, CARTA BOLLATA, REGISTRAZIONE E VARIE INERENTI AI CONTRATTI	2.435.877.250	1.550.013.956	472.958.183			1.556.506.079
CE3 09 - ALTRE	0	0	1.569.000			0
TOTALE CE2	8.778.152.580	6.705.421.905	2.527.421.600			2.957.782.250
TOTALE CATEGORIA	21.963.254.517	11.358.500.028	16.793.911.860			22.958.524.995
CATEGORIA V - TRASFERIMENTI						
CE2 01 - ALLE FAMIGLIE E AD ISTITUZIONI SOCIALI						
CE3 03 - PROVVIDENZE A FAVORE DEI DIPENDENTI STATALI E DELLE LORO FAMIGLIE	58.600.000	44.000.000	15.600.000			14.600.000
CE3 06 - EQUO INDENNIZZO	405.357.925	335.018.575	6.916.390			70.339.350
TOTALE CE2	463.957.925	379.018.575	22.516.390			84.939.350
TOTALE CATEGORIA	463.957.925	379.018.575	22.516.390			84.939.350

## DISEGNI DI LEGGE E RELAZIONI - DOCUMENTI

ANALISI ECONOMICA DEL CONSUNTIVO SPESA 1992 PER SERVIZI PROGRAMMI E PROGETTI						04/11/93
MINISTERO DEI LAVORI PUBBLICI		IMPEGNI	PAGAMENTI COMPETENZA	PAGAMENTI RESIDUI	RESIDUI FINALI	
CATEGORIA IX - SOMME NON ATTRIBUIBILI						
CE2 04 - SPESE PER LITI, ARBITRAGGI, RISARCIMENTI E ACCESSORI						
CE3 00 -		2.140.626.988	1.727.517.535	2.421.681.675		1.399.432.033
	TOTALE CE2	2.140.626.988	1.727.517.535	2.421.681.675		1.399.432.033
	TOTALE CATEGORIA	2.140.626.988	1.727.517.535	2.421.681.675		1.399.432.033
CATEGORIA X - BENI ED OPERE IMMOBILIARI A CARICO DIRETTO DELLO STATO						
CE2 09 - OPERE E INTERVENTI PLURISETTORIALI						
CE3 09 - ALTRE		0	0	24.000.000		0
	TOTALE CE2	0	0	24.000.000		0
	TOTALE CATEGORIA	0	0	24.000.000		0
	TOTALE CF2	204.740.557.275	178.299.158.824	27.160.300.252		41.990.785.377
CF2 03 - OPERE IDRAULICHE						
CATEGORIA IV - ACQUISTO DI BENI E SERVIZI						
CE2 09 - ALTRE SPESE PER BENI E SERVIZI						
CE3 03 - SPESE PER UFFICI E SERVIZI PARTICOLARI		307.694.870	196.190.175	336.233.475		159.222.359
	TOTALE CE2	307.694.870	196.190.175	336.233.475		159.222.359
	TOTALE CATEGORIA	307.694.870	196.190.175	336.233.475		159.222.359
CATEGORIA X - BENI ED OPERE IMMOBILIARI A CARICO DIRETTO DELLO STATO						
CE2 07 - OPERE IDRAULICHE						
CE3 00 -		0	0	0		10.000.000.000
	TOTALE CE2	0	0	0		10.000.000.000
	TOTALE CATEGORIA	0	0	0		10.000.000.000

## DISEGNI DI LEGGE E RELAZIONI - DOCUMENTI

ANALISI ECONOMICA DEL CONSUNTIVO SPESA 1992 PER SERVIZI PROGRAMMI E PROGETTI					04/11/93
MINISTERO DEI LAVORI PUBBLICI	IMPEGNI	PAGAMENTI COMPETENZA	PAGAMENTI RESIDUI	RESIDUI FINALI	
TOTALE CF2	307.694.870	196.190.175	336.233.475	10.159.222.359	
<b>CF2 04 - OPERE VARIE</b>					
CATEGORIA X - BENI ED OPERE IMMOBILIARI A CARICO DIRETTO DELLO STATO					
CE2 09 - OPERE E INTERVENTI PLURISSETTORIALI					
CE3 09 - ALTRE	0	0	1.300.000.000	564.962.562	
TOTALE CE2	0	0	1.300.000.000	564.962.562	
TOTALE CATEGORIA	0	0	1.300.000.000	564.962.562	
TOTALE CF2	0	0	1.300.000.000	564.962.562	
<b>CF2 05 - TUTELA DELL'AMBIENTE E DIFESA DEL SUOLO</b>					
CATEGORIA II - PERSONALE IN ATTIVITA' DI SERVIZIO					
CE2 02 - PERSONALE AMMINISTRATIVO (IMPIEGATI, TECNICI E OPERAI)					
CE3 01 - STIPENDI, RETRIBUZIONI E ALTRI ASSEGNI FISSI	1.200.000.000	1.060.068.825	769.978.540	189.685.020	
CE3 09 - ALTRE INDENNITA'	3.164.000.000	1.520.000.000	0	1.644.000.000	
TOTALE CE2	4.364.000.000	2.580.068.825	769.978.540	1.833.685.020	
TOTALE CATEGORIA	4.364.000.000	2.580.068.825	769.978.540	1.833.685.020	
<b>CATEGORIA IV - ACQUISTO DI BENI E SERVIZI</b>					
CE2 01 - ACQUISTO DI BENI DUREVOLI E DI CONSUMO					
CE3 09 - ALTRE	1.950.000.000	1.081.313.260	231.322.520	868.686.740	
TOTALE CE2	1.950.000.000	1.081.313.260	231.322.520	868.686.740	
<b>CE2 03 - ACQUISTO SERVIZI</b>					
CE3 08 - STUDI, INDAGINI, RILEVAZIONI E STATISTICHE	900.000.000	199.210.690	422.256.980	1.900.789.310	
TOTALE CE2	900.000.000	199.210.690	422.256.980	1.900.789.310	
TOTALE CATEGORIA	2.850.000.000	1.280.523.950	653.579.500	2.769.476.050	



## DISEGNI DI LEGGE E RELAZIONI - DOCUMENTI

ANALISI ECONOMICA DEL CONSUNTIVO SPESA 1992 PER SERVIZI PROGRAMMI E PROGETTI		04/11/93		
MINISTERO DEI LAVORI PUBBLICI	IMPEGNI	PAGAMENTI COMPETENZA	PAGAMENTI RESIDUI	RESIDUI FINALI
TOTALE CF2	7.214.000.000	3.860.592.775	1.423.558.040	4.603.161.070
TOTALE SEZIONE	212.262.252.145	182.395.941.774	30.220.091.767	57.318.131.368
SEZIONE XVIII - PROTEZIONE CIVILE E PUBBLICHE CALAMITA'				
CF2 01 - RICOSTRUZIONE ZONE TERREMOTATE				
CATEGORIA X - BENI ED OPERE IMMOBILIARI A CARICO DIRETTO DELLO STATO				
CE2 09 - OPERE E INTERVENTI PLURISSETTORIALI				
CE3 01 - DANNI BELlici E PUBBLICHE CALAMITA'	3.004.496.085	4.496.085	28.617.410	3.000.084.890
TOTALE CE2	3.004.496.085	4.496.085	28.617.410	3.000.084.890
TOTALE CATEGORIA	3.004.496.085	4.496.085	28.617.410	3.000.084.890
TOTALE CF2	3.004.496.085	4.496.085	28.617.410	3.000.084.890
TOTALE SEZIONE	3.004.496.085	4.496.085	28.617.410	3.000.084.890
TOTALE RUBRICA	225.679.114.113	183.517.829.444	31.184.578.495	71.931.153.898

## DISEGNI DI LEGGE E RELAZIONI - DOCUMENTI

ANALISI ECONOMICA DEL CONSUNTIVO SPESA 1992 PER SERVIZI PROGRAMMI E PROGETTI						04/11/93
MINISTERO DEI LAVORI PUBBLICI						RESIDUI FINALI
	IMPEGNI	PAGAMENTI COMPETENZA	PAGAMENTI RESIDUI			
RUBRICA 3 - VIABILITA'						
SEZIONE XII - TRASPORTI E COMUNICAZIONI						
CF2 02 - VIABILITA'						
CF3 01 - SERVIZI GENERALI						
CATEGORIA IV - ACQUISTO DI BENI E SERVIZI						
CE2 03 - ACQUISTO SERVIZI						
CE3 08 - STUDI, INDAGINI, RILEVAZIONI E STATISTICHE	3.481.143.640	2.340.500	3.030.175.390			5.056.232.925
TOTALE CE2	3.481.143.640	2.340.500	3.030.175.390			5.056.232.925
TOTALE CATEGORIA	3.481.143.640	2.340.500	3.030.175.390			5.056.232.925
CATEGORIA V - TRASFERIMENTI						
CE2 01 - ALLE FAMIGLIE E AD ISTITUZIONI SOCIALI						
CE3 03 - PROVVIDENZE A FAVORE DEI DIPENDENTI STATALI E DELLE LORO FAMIGLIE	1.200.000.000	1.152.000.000	48.000.000			48.000.000
TOTALE CE2	1.200.000.000	1.152.000.000	48.000.000			48.000.000
TOTALE CATEGORIA	1.200.000.000	1.152.000.000	48.000.000			48.000.000
CATEGORIA X - BENI ED OPERE IMMOBILIARI A CARICO DIRETTO DELLO STATO						
CE2 03 - TRASPORTI E COMUNICAZIONI						
CE3 01 - INVESTIMENTI FISSI LORDI	0	0	854.705			37.432.544
TOTALE CE2	0	0	854.705			37.432.544
TOTALE CATEGORIA	0	0	854.705			37.432.544
TOTALE CFS	4.681.143.640	1.154.340.500	3.079.030.095			5.141.665.469
CF3 03 - ANAS: AUTOSTRADE						
CATEGORIA XII - TRASFERIMENTI						

## DISEGNI DI LEGGE E RELAZIONI - DOCUMENTI

ANALISI ECONOMICA DEL CONSUNTIVO SPESA 1992 PER SERVIZI PROGRAMMI E PROGETTI		04/11/93		
MINISTERO DEI LAVORI PUBBLICI	IMPEGNI	PAGAMENTI COMPETENZA	PAGAMENTI RESIDUI	RESIDUI FINALI
CE2 03 - ALLE AZIENDE AUTONOME DELLO STATO	2.345.300.000	2.345.300.000	0	0
CE3 01 - AIUTI ALL'INVESTIMENTO	2.345.300.000	2.345.300.000	0	0
TOTALE CE2				
TOTALE CATEGORIA	2.345.300.000	2.345.300.000	0	0
TOTALE CF3	2.345.300.000	2.345.300.000	0	0
CF3 06 - ALTRI INTERVENTI DI VIABILITA' STATALE				
CATEGORIA X - BENI ED OPERE IMMOBILIARI A CARICO DIRETTO DELLO STATO				
CE2 03 - TRASPORTI E COMUNICAZIONI				
CE3 01 - INVESTIMENTI FISSI LORDI	748.234.215	693.817.335	794.476.240	119.635.044.526
TOTALE CE2	748.234.215	693.817.335	794.476.240	119.635.044.526
TOTALE CATEGORIA	748.234.215	693.817.335	794.476.240	119.635.044.526
TOTALE CF3	748.234.215	693.817.335	794.476.240	119.635.044.526
CF3 07 - VIABILITA' NON STATALE				
CATEGORIA X - BENI ED OPERE IMMOBILIARI A CARICO DIRETTO DELLO STATO				
CE2 03 - TRASPORTI E COMUNICAZIONI				
CE3 01 - INVESTIMENTI FISSI LORDI	0	0	13.743.680	1.671.390
TOTALE CE2	0	0	13.743.680	1.671.390
TOTALE CATEGORIA	0	0	13.743.680	1.671.390
CATEGORIA XII - TRASFERIMENTI CE2 05 - ALLE PROVINCE ED AI COMUNI				
CE3 01 - AIUTI ALL' INVESTIMENTO	7.764.352.638	5.539.682.321	2.301.979.100	4.844.833.145
TOTALE CE2	7.764.352.638	5.539.682.321	2.301.979.100	4.844.833.145
TOTALE CATEGORIA	7.764.352.638	5.539.682.321	2.301.979.100	4.844.833.145

## DISEGNI DI LEGGE E RELAZIONI - DOCUMENTI

ANALISI ECONOMICA DEL CONSUNTIVO SPESA 1992 PER SERVIZI PROGRAMMI E PROGETTI		04/11/93		
MINISTERO DEI LAVORI PUBBLICI				
	IMPEGNI	PAGAMENTI COMPETENZA	PAGAMENTI RESIDUI	RESIDUI FINALI
TOTALE CF3	7.764.352.638	5.539.682.521	2.515.722.780	4.846.504.535
TOTALE CF2	15.539.030.493	9.733.140.156	6.189.229.115	129.623.214.530
TOTALE SEZIONE	15.539.030.493	9.733.140.156	6.189.229.115	129.623.214.530
TOTALE RUBRICA	15.539.030.493	9.733.140.156	6.189.229.115	129.623.214.530

## DISEGNI DI LEGGE E RELAZIONI - DOCUMENTI

ANALISI ECONOMICA DEL CONSUNTIVO SPESA 1992 PER SERVIZI PROGRAMMI E PROGETTI					04/11/93
MINISTERO DEI LAVORI PUBBLICI		IMPEGNI	PAGAMENTI COMPETENZA	PAGAMENTI RESIDUI	RESIDUI FINALI
RUBRICA 5 - OPERE MARITTIME					
SEZIONE XII - TRASPORTI E COMUNICAZIONI					
CF2 05 - MARINA MERCANTILE E NAVIGAZIONE INTERNA					
CF3 02 - OPERE MARITTIME E PORTUALI					
CATEGORIA IV - ACQUISTO DI BENI E SERVIZI					
CE2 02 - SPESE PER LOCALI ED OPERE IMMOBILIARI					
		25.353.011.753	7.964.054.075	13.126.792.542	27.987.317.259
CE3 02 - MANUTENZIONE, RIPARAZIONE, ADATTAMENTO, RISCALDAMENTO					
	TOTALE CE2	25.353.011.753	7.964.054.075	13.126.792.542	27.987.317.259
	TOTALE CATEGORIA	25.353.011.753	7.964.054.075	13.126.792.542	27.987.317.259
CATEGORIA X - BENI ED OPERE IMMOBILIARI A CARICO DIRETTO DELLO STATO					
CE2 05 - TRASPORTI E COMUNICAZIONI					
	CE3 01 - INVESTIMENTI FISSI LORDI	341.443.695.208	11.694.557.846	177.242.643.080	645.106.952.689
	TOTALE CE2	341.443.695.208	11.694.557.846	177.242.643.080	645.106.952.689
	TOTALE CATEGORIA	341.443.695.208	11.694.557.846	177.242.643.080	645.106.952.689
CATEGORIA XII - TRASFERIMENTI CE2 02 - ALLE IMPRESE					
	CE3 01 - AIUTI ALL' INVESTIMENTO	6.000.000.000	1.000.000.000	4.483.551.010	25.000.000.000
	TOTALE CE2	6.000.000.000	1.000.000.000	4.483.551.010	25.000.000.000
CE2 05 - ALLE PROVINCE ED AI COMUNI					
	CE3 01 - AIUTI ALL' INVESTIMENTO	1.750.462.000	1.719.592.414	29.050	366.852.965
	TOTALE CE2	1.750.462.000	1.719.592.414	29.050	366.852.965
	TOTALE CATEGORIA	7.750.462.000	2.719.592.414	4.483.580.060	25.366.852.965
	TOTALE CF3	374.547.168.961	22.378.204.335	194.853.015.682	698.461.122.913
	TOTALE CF2	374.547.168.961	22.378.204.335	194.853.015.682	698.461.122.913
	TOTALE SEZIONE	374.547.168.961	22.378.204.335	194.853.015.682	698.461.122.913

## DISEGNI DI LEGGE E RELAZIONI - DOCUMENTI

ANALISI ECONOMICA DEL CONSUNTIVO SPESA 1992 PER SERVIZI PROGRAMMI E PROGETTI 04/11/93

MINISTERO DEI LAVORI PUBBLICI	IMPEGNI	PAGAMENTI COMPETENZA	PAGAMENTI RESIDUI	RESIDUI FINALI
SEZIONE XVI - OPERE ED INTERVENTI ECONOMICI NON ATTRIBUIBILI A PARTICOLARI SETTORI				
CF2 05 - TUTELA DELL'AMBIENTE E DIFESA DEL SUOLO				
CATEGORIA X - BENI ED OPERE IMMOBILIARI A CARICO DIRETTO DELLO STATO				
CE2 09 - OPERE E INTERVENTI PLURISSETTORIALI				
CE3 09 - ALTRE				
TOTALE CE2	0	0	7.041.288.310	8.569.210.180
TOTALE CATEGORIA	0	0	7.041.288.310	8.569.210.180
TOTALE CF2	0	0	7.041.288.310	8.569.210.180
TOTALE SEZIONE	0	0	7.041.288.310	8.569.210.180
TOTALE RUBRICA	374.547.168.961	22.378.204.335	201.894.303.992	707.030.333.093

## DISEGNI DI LEGGE E RELAZIONI - DOCUMENTI

ANALISI ECONOMICA DEL CONSUNTIVO SPESA 1992 PER SERVIZI PROGRAMMI E PROGETTI 04/11/93

MINISTERO DEI LAVORI PUBBLICI	IMPEGNI	PAGAMENTI COMPETENZA	PAGAMENTI RESIDUI	RESIDUI FINALI
RUBRICA 6 - OPERE IDRAULICHE E IMPIANTI ELETTRICI				
SEZIONE XII - TRASPORTI E COMUNICAZIONI				
CF2 05 - MARINA MERCANTILE E NAVIGAZIONE INTERNA				
CF3 05 - VIE NAVIGABILI				
CATEGORIA IV - ACQUISTO DI BENI E SERVIZI				
CE2 02 - SPESE PER LOCALI ED OPERE IMMOBILIARI				
CE3 02 - MANUTENZIONE, RIPARAZIONE, ADATTAMENTO, RISCALDAMENTO	1.399.204.400	0	1.156.702.075	1.950.161.940
TOTALE CE2	1.399.204.400	0	1.156.702.075	1.950.161.940
TOTALE CATEGORIA	1.399.204.400	0	1.156.702.075	1.950.161.940
CATEGORIA X - BENI ED OPERE IMMOBILIARI A CARICO DIRETTO DELO STATO				
CE2 05 - TRASPORTI E COMUNICAZIONI				
CE3 01 - INVESTIMENTI FISSI LORDI	0	0	0	1.325.558
TOTALE CE2	0	0	0	1.325.558
CE2 07 - OPERE IDRAULICHE				
CE3 00 -				
6.829.180.907	3.121.830.880	4.428.076.675	5.159.222.831	
TOTALE CE2	6.829.180.907	3.121.830.880	4.428.076.675	5.159.222.831
TOTALE CATEGORIA	6.829.180.907	3.121.830.880	4.428.076.675	5.160.548.589
TOTALE CF3	8.228.385.307	3.121.830.880	5.584.778.750	7.110.710.329
TOTALE CF2	8.228.385.307	3.121.830.880	5.584.778.750	7.110.710.329
TOTALE SEZIONE	8.228.385.307	3.121.830.880	5.584.778.750	7.110.710.329
SEZIONE XIV - INDUSTRIA, COMMERCIO E ARTIGIANATO				
CF2 01 - INDUSTRIA				
CF3 02 - FONTI DI ENERGIA				

## DISEGNI DI LEGGE E RELAZIONI - DOCUMENTI

ANALISI ECONOMICA DEL CONSUNTIVO SPESA 1992 PER SERVIZI PROGRAMMI E PROGETTI		04/11/93			
MINISTERO DEI LAVORI PUBBLICI		IMPEGNI	PAGAMENTI COMPETENZA	PAGAMENTI RESIDUI	RESIDUI FINALI
CATEGORIA XII - TRASFERIMENTI CE2 05 - ALLE PROVINCE ED AI COMUNI					
CE3 01 - AIUTI ALL' INVESTIMENTO	2.631.399.000	1.965.808.318	592.295.983	1.310.820.997	
TOTALE CE2	2.631.399.000	1.965.808.318	592.295.983	1.310.820.997	
CATEGORIA III - OPERE PUBBLICHE					
TOTALE CATEGORIA	2.631.399.000	1.965.808.318	592.295.983	1.310.820.997	
TOTALE CF3	2.631.399.000	1.965.808.318	592.295.983	1.310.820.997	
TOTALE CF2	2.631.399.000	1.965.808.318	592.295.983	1.310.820.997	
TOTALE SEZIONE	2.631.399.000	1.965.808.318	592.295.983	1.310.820.997	
SEZIONE XVI - OPERE ED INTERVENTI ECONOMICI NON ATTRIBUIBILI A PARTICOLARI SETTORI					
CF2 01 - SPESE GENERALI E COMUNI A PIU' SERVIZI					
CATEGORIA IV - ACQUISTO DI BENI E SERVIZI					
CE2 09 - ALTRE SPESE PER BENI E SERVIZI	49.464.200	14.444.665	32.378.860	69.325.275	
CE3 03 - SPESE PER UFFICI E SERVIZI PARTICOLARI	49.464.200	14.444.665	32.378.860	69.325.275	
TOTALE CE2	49.464.200	14.444.665	32.378.860	69.325.275	
TOTALE CATEGORIA	49.464.200	14.444.665	32.378.860	69.325.275	
CATEGORIA X - BENI ED OPERE IMMOBILIARI A CARICO DIRETTO DELLO STATO					
CE2 07 - OPERE IDRAULICHE					
CE3 00 -	500.000.000	0	352.968.865	908.418.806	
TOTALE CE2	500.000.000	0	352.968.865	908.418.806	
TOTALE CATEGORIA	500.000.000	0	352.968.865	908.418.806	
TOTALE CF2	549.464.200	14.444.665	385.347.725	977.744.081	



## DISEGNI DI LEGGE E RELAZIONI - DOCUMENTI

ANALISI ECONOMICA DEL CONSUNTIVO SPESA 1992 PER SERVIZI PROGRAMMI E PROGETTI						04/11/93
MINISTERO DEI LAVORI PUBBLICI		IMPEGNI	PAGAMENTI COMPETENZA	PAGAMENTI RESIDUI	RESIDUI FINALI	
: CF2 03 - OPERE IDRAULICHE						
CATEGORIA X - BENI ED OPERE IMMOBILIARI A CARICO DIRETTO DELLO STATO						
CE2 07 - OPERE IDRAULICHE						
CE3 00 -		0	0	1.588.027.915	63.844.971.350	
TOTALE CE2		0	0	1.588.027.915	63.844.971.350	
TOTALE CATEGORIA		0	0	1.588.027.915	63.844.971.350	
CATEGORIA IV - ACQUISTO DI BENI E SERVIZI CE2 02 - SPESE PER LOCALI ED OPERE IMMOBILIARI						
CE3 02 - MANUTENZIONE, RIPARAZIONE, ADATTAMENTO, RISCALDAMENTO		50.770.873.636	1.024.396.133	45.444.154.831	72.595.640.427	
TOTALE CE2		50.770.873.636	1.024.396.133	45.444.154.831	72.595.640.427	
TOTALE CATEGORIA		50.770.873.636	1.024.396.133	45.444.154.831	72.595.640.427	
CATEGORIA X - BENI ED OPERE IMMOBILIARI A CARICO DIRETTO DELLO STATO						
CE2 07 - OPERE IDRAULICHE						
CE3 00 -		435.595.392.192	40.976.542.767	296.498.558.136	879.815.798.670	
TOTALE CE2		435.595.392.192	40.976.542.767	296.498.558.136	879.815.798.670	
TOTALE CATEGORIA		435.595.392.192	40.976.542.767	296.498.558.136	879.815.798.670	
CATEGORIA 09 - OPERE E INTERVENTI PLURISSETTORIALI						
CE3 01 - DANNI BELLICI E PUBBLICHE CALAMITA'		0	0	8.901.980.515	15.683.097.318	
TOTALE CE2		0	0	8.901.980.515	15.683.097.318	
TOTALE CATEGORIA		435.595.392.192	40.976.542.767	305.400.538.651	895.498.895.988	
CATEGORIA XII - TRASFERIMENTI						

## DISEGNI DI LEGGE E RELAZIONI - DOCUMENTI

ANALISI ECONOMICA DEL CONSUNTIVO SPESA 1992 PER SERVIZI PROGRAMMI E PROGETTI		04/11/93		
MINISTERO DEI LAVORI PUBBLICI				
	IMPEGNI	PAGAMENTI COMPETENZA	PAGAMENTI RESIDUI	RESIDUI FINALI
CE2 02 - ALLE IMPRESE				
CE3 01 - AIUTI ALL' INVESTIMENTO	31.003.855.340	11.292.589.450	1.179.543.190	101.272.495.736
TOTALE CE2	31.003.855.340	11.292.589.450	1.179.543.190	101.272.495.736
TOTALE CATEGORIA	31.003.855.340	11.292.589.450	1.179.543.190	101.272.495.736
TOTALE CF2	517.370.121.168	53.293.528.350	353.612.264.587	1.133.212.003.501
TOTALE SEZIONE	517.919.585.368	53.307.973.015	353.997.612.312	1.134.189.747.582
TOTALE RUBRICA	528.779.369.675	58.595.612.213	360.174.687.045	1.142.611.278.908

## DISEGNI DI LEGGE E RELAZIONI - DOCUMENTI

ANALISI ECONOMICA DEL CONSUNTIVO SPESA 1992 PER SERVIZI PROGRAMMI E PROGETTI						04/11/93
MINISTERO DEI LAVORI PUBBLICI		IMPEGNI	PAGAMENTI COMPETENZA	PAGAMENTI RESIDUI	RESIDUI FINALI	
RUBRICA 7 - EDILIZIA PER IL CULTO						
SEZIONE VIII - EDILIZIA						
CF2.03 - EDILIZIA PER IL CULTO						
CF3.01 - NUOVE CHIESE						
CATEGORIA XII - TRASFERIMENTI						
CE2.01 - ALLE FAMIGLIE E AD ISTITUZIONI SOCIALI						
CE3.01 - AIUTI ALL' INVESTIMENTO						
TOTALE CE2		13.821.402.438	11.258.569.825	1.818.559.168		12.199.434.564
TOTALE CATEGORIA		13.821.402.438	11.258.569.825	1.818.559.168		12.199.434.564
TOTALE CF3		13.821.402.438	11.258.569.825	1.818.559.168		12.199.434.564
TOTALE CF2		13.821.402.438	11.258.569.825	1.818.559.168		12.199.434.564
TOTALE SEZIONE		13.821.402.438	11.258.569.825	1.818.559.168		12.199.434.564
TOTALE RUBRICA		13.821.402.438	11.258.569.825	1.818.559.168		12.199.434.564

## DISEGNI DI LEGGE E RELAZIONI - DOCUMENTI

ANALISI ECONOMICA DEL CONSUNTIVO SPESA 1992 PER SERVIZI PROGRAMMI E PROGETTI						04/11/93
MINISTERO DEI LAVORI PUBBLICI	IMPEGNI	PAGAMENTI COMPETENZA	PAGAMENTI RESIDUI	RESIDUI FINALI		
<b>RUBRICA 8 - EDILIZIA SCOLASTICA</b>						
SEZIONE VIII - EDILIZIA						
CF2 04 - EDILIZIA DI SERVIZIO						
CF3 06 - SCOLASTICA						
CATEGORIA X - BENI ED OPERE IMMOBILIARI A CARICO DIRETTO						
DELLO STATO						
CE2 04 - EDILIZIA						
CE3 01 - INVESTIMENTI FISSI LORDI	1.653.447.230	1.056.735.970	298.897.765	1.031.335.150		
TOTALE CE2	1.653.447.230	1.056.735.970	298.897.765	1.031.335.150		
TOTALE CATEGORIA	1.653.447.230	1.056.735.970	298.897.765	1.031.335.150		
CATEGORIA XII - TRASFERIMENTI						
CE2 02 - ALLE IMPRESE						
CE3 01 - AIUTI ALL' INVESTIMENTO	251.427.000	0	0	780.894.450		
TOTALE CE2	251.427.000	0	0	780.894.450		
CE2 05 - ALLE PROVINCE ED AI COMUNI						
CE3 01 - AIUTI ALL' INVESTIMENTO	41.535.598.584	39.023.261.825	140.588.655	27.394.905.788		
CE3 02 - ALTRI	28.306.797	25.494.540	0	2.812.257		
TOTALE CE2	41.563.905.381	39.048.756.365	140.588.655	27.397.718.045		
CE2 07 - ENTI PUBBLICI DELL' AMMINISTRAZIONE LOCALE						
CE3 01 - AIUTI ALL' INVESTIMENTO	97.613.000	46.846.730	121.225	70.258.046		
TOTALE CE2	97.613.000	46.846.730	121.225	70.258.046		
TOTALE CATEGORIA						
TOTALE CF3	41.912.945.381	39.095.603.095	140.709.880	28.248.870.541		
TOTALE CF2	43.566.392.611	40.152.339.065	439.607.645	29.280.205.691		
TOTALE SEZIONE	43.566.392.611	40.152.339.065	439.607.645	29.280.205.691		
TOTALE RUBRICA	43.566.392.611	40.152.339.065	439.607.645	29.280.205.691		

## DISEGNI DI LEGGE E RELAZIONI - DOCUMENTI

ANALISI ECONOMICA DEL CONSUNTIVO SPESA 1992 PER SERVIZI PROGRAMMI E PROGETTI		04/11/93		
MINISTERO DEI LAVORI PUBBLICI	IMPEGNI	PAGAMENTI COMPETENZA	PAGAMENTI RESIDUI	RESIDUI FINALI
RUBRICA 9 - EDILIZIA ABITATIVA				
SEZIONE VIII - EDILIZIA				
CF2 01 - EDILIZIA RESIDENZIALE				
CF3 01 - SERVIZI GENERALI				
CATEGORIA IV - ACQUISTO DI BENI E SERVIZI				
CE2 05 - ACQUISTO SERVIZI				
CE3 02 - COMMISSIONI, COMITATI, CONSIGLI	49.135.600	30.144.035	25.036.555	27.899.860
TOTALE CE2	49.135.600	30.144.035	25.036.555	27.899.860
TOTALE CATEGORIA	49.135.600	30.144.035	25.036.555	27.899.860
CATEGORIA XII - TRASFERIMENTI				
CE2 02 - ALLE IMPRESE				
CE3 01 - AIUTI ALL' INVESTIMENTO	1.000.000.000	459.970.246	0	2.780.148.770
TOTALE CE2	1.000.000.000	459.970.246	0	2.780.148.770
CE2 04 - ALLE REGIONI				
CE3 02 - ALTRI	0	0	10.500.000.000	1.750.000.000
TOTALE CE2	0	0	10.500.000.000	1.750.000.000
CE2 06 - ENTI PUBBLICI DELL' AMMINISTRAZIONE CENTRALE				
CE3 01 - AIUTI ALL' INVESTIMENTO	152.900.000.000	152.900.000.000	1.870.000.000	0
TOTALE CE2	152.900.000.000	152.900.000.000	1.870.000.000	0
TOTALE CATEGORIA	153.900.000.000	153.359.970.246	12.370.000.000	4.530.148.770
TOTALE CF3	153.949.135.600	153.390.114.281	12.395.036.555	4.558.048.630
CF3 03 - EDILIZIA SOVVENZIONATA				
CATEGORIA X - BENI ED OPERE IMMOBILIARI A CARICO DIRETTO DELLO STATO				

## DISEGNI DI LEGGE E RELAZIONI - DOCUMENTI

ANALISI ECONOMICA DEL CONSUNTIVO SPESA 1992 PER SERVIZI PROGRAMMI E PROGETTI						04/11/93
MINISTERO DEI LAVORI PUBBLICI						RESIDUI FINALI
	IMPEGNI	PAGAMENTI COMPETENZA	PAGAMENTI - RESIDUI			
CE2 04 - EDILIZIA						
CE3 01 - INVESTIMENTI FISSI LORDI	109.997.996	82.378.900	0			34.573.111
TOTALE CE2	109.997.996	82.378.900	0			34.573.111
TOTALE CATEGORIA	109.997.996	82.378.900	0			34.573.111
CATEGORIA XII - TRASFERIMENTI						
CE2 02 - ALLE IMPRESE						
CE3 01 - AIUTI ALL' INVESTIMENTO	210.617.166.729	134.062.996.205	29.300.680.118			311.904.292.161
CE3 02 - ALTRI	1.056.967.096	812.939.305	48.322.395			868.913.730
TOTALE CE2	211.674.133.825	134.875.935.510	29.349.002.513			312.773.205.891
TOTALE CATEGORIA	211.674.133.825	134.875.935.510	29.349.002.513			312.773.205.891
TOTALE CF3	211.784.131.821	134.958.314.410	29.349.002.513			312.807.779.002
CF3 04 - EDILIZIA AGEVOLATA E CONVENZIONATA						
CATEGORIA XII - TRASFERIMENTI						
CE2 02 - ALLE IMPRESE						
CE3 01 - AIUTI ALL' INVESTIMENTO	0	0	176.839.020			0
CE3 02 - ALTRI	220.756.674.414	50.365.354.281	133.622.546.077			549.098.994.000
TOTALE CE2	220.756.674.414	50.365.354.281	133.799.385.097			549.098.994.000
CE2 06 - ENTI PUBBLICI DELL' AMMINISTRAZIONE CENTRALE						
CE3 01 - AIUTI ALL' INVESTIMENTO	1.572.646.412.437	1.565.000.000.000	5.560.812.460			31.218.446.375
TOTALE CE2	1.572.646.412.437	1.565.000.000.000	5.560.812.460			31.218.446.375
TOTALE CATEGORIA	1.793.403.086.851	1.615.365.354.281	139.360.197.557			580.317.440.375
TOTALE CF3	1.793.403.086.851	1.615.365.354.281	139.360.197.557			580.317.440.375
TOTALE CF2	2.159.136.354.272	1.905.713.782.972	181.104.236.625			897.683.268.007

## DISEGNI DI LEGGE E RELAZIONI - DOCUMENTI

ANALISI ECONOMICA DEL CONSUNTIVO SPESA 1992 PER SERVIZI PROGRAMMI E PROGETTI		04/11/93		
MINISTERO DEI LAVORI PUBBLICI		PAGAMENTI COMPETENZA	PAGAMENTI RESIDUI	RESIDUI FINALI
IMPEGNI				
CF2 02 - EDILIZIA ABITATIVA SPECIALE				
CF3 01 - LAVORATORI AGRICOLI				
CATEGORIA XII - TRASFERIMENTI				
CE2 06 - ENTI PUBBLICI DELL' AMMINISTRAZIONE CENTRALE				
CE3 01 - AIUTI ALL' INVESTIMENTO	30.000.000.000	30.000.000.000	0	0
TOTALE CE2	30.000.000.000	30.000.000.000	0	0
TOTALE CATEGORIA	30.000.000.000	30.000.000.000	0	0
TOTALE CF3	30.000.000.000	30.000.000.000	0	0
CF3 02 - SINISTRATI DI GUERRA E PROFUGHI				
CATEGORIA X - BENI ED OPERE IMMOBILIARI A CARICO DIRETTO				
DELLO STATO				
CE2 04 - EDILIZIA				
CE3 01 - INVESTIMENTI FISSI LORDI	272.968.000	57.901.325	1.329.620	924.874.535
TOTALE CE2	272.968.000	57.901.325	1.329.620	924.874.535
TOTALE CATEGORIA	272.968.000	57.901.325	1.329.620	924.874.535
CATEGORIA XII - TRASFERIMENTI				
CE2 02 - ALLE IMPRESE				
CE3 01 - AIUTI ALL' INVESTIMENTO	10.280.518.000	8.290.537.810	597.657.707	12.770.677.510
TOTALE CE2	10.280.518.000	8.290.537.810	597.657.707	12.770.677.510
TOTALE CATEGORIA	10.280.518.000	8.290.537.810	597.657.707	12.770.677.510
TOTALE CF3	10.553.486.000	8.348.439.135	598.987.327	13.695.552.045
CF3 03 - MILITARI				
CATEGORIA XII - TRASFERIMENTI				
CE2 02 - ALLE IMPRESE				
CE3 01 - AIUTI ALL' INVESTIMENTO	18.524.000.000	157.882.920	25.318.500	71.732.697.357
TOTALE CE2	18.524.000.000	157.882.920	25.318.500	71.732.697.357
TOTALE CATEGORIA	18.524.000.000	157.882.920	25.318.500	71.732.697.357

## DISEGNI DI LEGGE E RELAZIONI - DOCUMENTI

ANALISI ECONOMICA DEL CONSUNTIVO SPESA 1992 PER SERVIZI PROGRAMMI E PROGETTI						04/11/93
MINISTERO DEI LAVORI PUBBLICI	IMPEGNI	PAGAMENTI COMPETENZA	PAGAMENTI RESIDUI	RESIDUI FINALI		
TOTALE CF3	18.524.000.000	157.882.920	25.318.500	71.732.697.357		
TOTALE CF2	59.077.486.000	38.506.322.055	624.305.827	85.428.249.402		
TOTALE SEZIONE	2.218.213.840.272	1.942.220.105.027	181.728.542.452	983.111.517.409		
SEZIONE XVIII - PROTEZIONE CIVILE E PUBBLICHE CALAMITA'						
CF2 01 - RICOSTRUZIONE ZONE TERRENOTATE						
CATEGORIA X - BENI ED OPERE IMMOBILIARI A CARICO DIRETTO						
DELLO STATO						
CE2 04 - EDILIZIA						
CE3 01 - INVESTIMENTI FISSI LORDI	41.267.640	41.267.640	0	0		
TOTALE CE2	41.267.640	41.267.640	0	0		
TOTALE CATEGORIA	41.267.640	41.267.640	0	0		
CATEGORIA XII - TRASFERIMENTI						
CE2 02 - ALLE IMPRESE						
CE3 01 - AIUTI ALL' INVESTIMENTO	40.000.000	13.880.000	0	130.600.000		
CE3 02 - ALTRI	1.500.000.000	1.499.122.650	139.637.220	723.350.750		
TOTALE CE2	1.540.000.000	1.513.002.650	139.637.220	853.950.750		
TOTALE CATEGORIA	1.540.000.000	1.513.002.650	139.637.220	853.950.750		
TOTALE CF2	1.581.267.640	1.554.270.290	139.637.220	853.950.750		
TOTALE SEZIONE	1.581.267.640	1.554.270.290	139.637.220	853.950.750		
TOTALE RUBRICA	2.219.795.107.912	1.943.774.375.317	181.868.179.672	983.965.468.159		



## DISEGNI DI LEGGE E RELAZIONI - DOCUMENTI

ANALISI ECONOMICA DEL CONSUNTIVO SPESA 1992 PER SERVIZI PROGRAMMI E PROGETTI						04/11/93
MINISTERO DEI LAVORI PUBBLICI		IMPEGNI	PAGAMENTI COMPETENZA	PAGAMENTI RESIDUI	RESIDUI FINALI	
RUBRICA 10 - EDILIZIA PUBBLICA VARIA						
SEZIONE V - RELAZIONI INTERNAZIONALI						
CF2 05 - PARTECIPAZIONE AD ORGANISMI E MANIFESTAZIONI INTERNAZIONALI						
CATEGORIA X - BENI ED OPERE IMMOBILIARI A CARICO DIRETTO						
DELLO STATO						
CE2 04 - EDILIZIA						
CE3 01 - INVESTIMENTI FISSI LORDI						
		0	0	8.424.065.520		7.451.540.965
TOTALE CE2		0	0	8.424.065.520		7.451.540.965
TOTALE CATEGORIA						
		0	0	8.424.065.520		7.451.540.965
TOTALE CF2		0	0	8.424.065.520		7.451.540.965
TOTALE SEZIONE		0	0	8.424.065.520		7.451.540.965
SEZIONE VIII - EDILIZIA						
CF2 04 - EDILIZIA DI SERVIZIO						
CF3 02 - CARCERARIA						
CATEGORIA X - BENI ED OPERE IMMOBILIARI A CARICO DIRETTO						
DELLO STATO						
CE2 04 - EDILIZIA						
CE3 01 - INVESTIMENTI FISSI LORDI						
		28.725.594.742	10.112.843.288	251.064.448.445		622.549.839.035
TOTALE CE2		28.725.594.742	10.112.843.288	251.064.448.445		622.549.839.035
TOTALE CATEGORIA						
		28.725.594.742	10.112.843.288	251.064.448.445		622.549.839.035
TOTALE CF3		28.725.594.742	10.112.843.288	251.064.448.445		622.549.839.035
CF3 03 - CARABINIERI						
CATEGORIA X - BENI ED OPERE IMMOBILIARI A CARICO DIRETTO						
DELLO STATO						
CE2 04 - EDILIZIA						
CE3 01 - INVESTIMENTI FISSI LORDI						
		60.395.705.545	42.545.285.562	119.988.504.284		328.698.839.151
TOTALE CE2		60.395.705.545	42.545.285.562	119.988.504.284		328.698.839.151
TOTALE CATEGORIA						
		60.395.705.545	42.545.285.562	119.988.504.284		328.698.839.151

## DISEGNI DI LEGGE E RELAZIONI - DOCUMENTI

ANALISI ECONOMICA DEL CONSUNTIVO SPESA 1992 PER SERVIZI PROGRAMMI E PROGETTI						04/11/93
MINISTERO DEI LAVORI PUBBLICI		IMPEGNI	PAGAMENTI COMPETENZA	PAGAMENTI RESIDUI	RESIDUI FINALI	
TOTALE CF3		60.395.705.545	42.545.285.562	119.988.504.284		328.698.839.151
<b>CF3 04 - PUBBLICA SICUREZZA</b>						
CATEGORIA X - BENI ED OPERE IMMOBILIARI A CARICO DIRETTO DELLO STATO CE2 04 - EDILIZIA						
CES 01 - INVESTIMENTI FISSI LORDI		22.333.783.450	10.973.941.135	6.983.692.330		61.022.164.265
TOTALE CE2		22.333.783.450	10.973.941.135	6.983.692.330		61.022.164.265
TOTALE CATEGORIA		22.333.783.450	10.973.941.135	6.983.692.330		61.022.164.265
TOTALE CF3		22.333.783.450	10.973.941.135	6.983.692.330		61.022.164.265
<b>CF3 09 - SERVIZI ANTINCENDI</b>						
CATEGORIA X - BENI ED OPERE IMMOBILIARI A CARICO DIRETTO DELLO STATO CE2 04 - EDILIZIA						
CES 01 - INVESTIMENTI FISSI LORDI		49.943.504.862	260.273.235	27.473.214.995		106.658.515.170
TOTALE CE2		49.943.504.862	260.273.235	27.473.214.995		106.658.515.170
TOTALE CATEGORIA		49.943.504.862	260.273.235	27.473.214.995		106.658.515.170
TOTALE CF3		49.943.504.862	260.273.235	27.473.214.995		106.658.515.170
<b>CF3 10 - DEMANIALE</b>						
CATEGORIA X - BENI ED OPERE IMMOBILIARI A CARICO DIRETTO DELLO STATO CE2 04 - EDILIZIA						
CES 01 - INVESTIMENTI FISSI LORDI		136.038.956.229	752.557.475	124.575.136.310		329.420.879.536
TOTALE CE2		136.038.956.229	752.557.475	124.575.136.310		329.420.879.536
TOTALE CATEGORIA		136.038.956.229	752.557.475	124.575.136.310		329.420.879.536
TOTALE CF3		136.038.956.229	752.557.475	124.575.136.310		329.420.879.536

## DISEGNI DI LEGGE E RELAZIONI - DOCUMENTI

ANALISI ECONOMICA DEL CONSUNTIVO SPESA 1992 PER SERVIZI PROGRAMMI E PROGETTI						04/11/93
MINISTERO DEI LAVORI PUBBLICI		IMPEGNI	PAGAMENTI COMPETENZA	PAGAMENTI RESIDUI	RESIDUI FINALI	
CF3 11 - GUARDIA DI FINANZA						
CATEGORIA X - BENI ED OPERE IMMOBILIARI A CARICO DIRETTO DELLO STATO						
CE2 04 - EDILIZIA						
CE3 01 - INVESTIMENTI FISSI LORDI						
		0	0	2.289.235	0	0
TOTALE CE2		0	0	2.289.235	0	0
TOTALE CATEGORIA		0	0	2.289.235	0	0
TOTALE CF3		0	0	2.289.235	0	0
TOTALE CF2		297.437.544.828	64.644.900.695	530.087.285.599	1.448.350.237.157	
TOTALE SEZIONE		297.437.544.828	64.644.900.695	530.087.285.599	1.448.350.237.157	
SEZIONE XI - IGIENE E SANITA'						
CF2 01 - PREVENZIONE E ASSISTENZA SANITARIA						
CF3 02 - ASSISTENZA SANITARIA E OSPEDALI						
CATEGORIA X - BENI ED OPERE IMMOBILIARI A CARICO DIRETTO DELLO STATO						
CE2 04 - EDILIZIA						
CE3 01 - INVESTIMENTI FISSI LORDI		86.676.935	86.676.935	4.138.988.710	13.649.891.825	
TOTALE CE2		86.676.935	86.676.935	4.138.988.710	13.649.891.825	
TOTALE CATEGORIA		86.676.935	86.676.935	4.138.988.710	13.649.891.825	
TOTALE CF3		86.676.935	86.676.935	4.138.988.710	13.649.891.825	
TOTALE CF2		86.676.935	86.676.935	4.138.988.710	13.649.891.825	
TOTALE SEZIONE		86.676.935	86.676.935	4.138.988.710	13.649.891.825	
SEZIONE XVI - OPERE ED INTERVENTI ECONOMICI NON ATTRIBIBILI A PARTICOLARI SETTORI						
CF2 03 - OPERE IDRAULICHE						

## DISEGNI DI LEGGE E RELAZIONI - DOCUMENTI

ANALISI ECONOMICA DEL CONSUNTIVO SPESA 1992 PER SERVIZI PROGRAMMI E PROGETTI 04/11/93

MINISTERO DEI LAVORI PUBBLICI	IMPEGNI	PAGAMENTI COMPETENZA	PAGAMENTI RESIDUI	RESIDUI FINALI
<b>CATEGORIA X - BENI ED OPERE IMMOBILIARI A CARICO DIRETTO DELLO STATO</b>				
CE2 07 - OPERE IDRAULICHE				
CE3 00 -	0	0	14.922.330.150	13.088.097.135
TOTALE CE2	0	0	14.922.330.150	13.088.097.135
TOTALE CATEGORIA	0	0	14.922.330.150	13.088.097.135
TOTALE CF2	0	0	14.922.330.150	13.088.097.135
<b>CF2 04 - OPERE VARIE</b>				
<b>CATEGORIA X - BENI ED OPERE IMMOBILIARI A CARICO DIRETTO DELLO STATO</b>				
CE2 05 - RICERCA SCIENTIFICA				
CE3 00 -	1.041.831.925	1.041.831.925	0	0
TOTALE CE2	1.041.831.925	1.041.831.925	0	0
TOTALE CATEGORIA	1.041.831.925	1.041.831.925	0	0
<b>CATEGORIA IV - ACQUISTO DI BENI E SERVIZI DELLO STATO</b>				
CE2 02 - SPESE PER LOCALI ED OPERE IMMOBILIARI				
CE3 02 - MANUTENZIONE, RIPARAZIONE, ADATTAMENTO, RISCALDAMENTO	2.105.169.166	145.555.510	24.059.372.850	14.864.851.492
TOTALE CE2	2.105.169.166	145.555.510	24.059.372.850	14.864.851.492
TOTALE CATEGORIA	2.105.169.166	145.555.510	24.059.372.850	14.864.851.492
<b>CATEGORIA X - BENI ED OPERE IMMOBILIARI A CARICO DIRETTO DELLO STATO</b>				
CE2 04 - EDILIZIA				
CE3 01 - INVESTIMENTI FISSI LORDI	599.442.119.876	36.095.674.973	409.174.946.769	1.166.601.611.766
TOTALE CE2	599.442.119.876	36.095.674.973	409.174.946.769	1.166.601.611.766
TOTALE CATEGORIA	599.442.119.876	36.095.674.973	409.174.946.769	1.166.601.611.766

DISEGNI DI LEGGE E RELAZIONI - DOCUMENTI

ANALISI ECONOMICA DEL CONSUNTIVO SPESA 1992 PER SERVIZI PROGRAMMI E PROGETTI		04/11/93		
MINISTERO DEI LAVORI PUBBLICI				
	IMPEGNI	PAGAMENTI COMPETENZA	PAGAMENTI RESIDUI	RESIDUI FINALI
TOTALE CF2	602.589.120.967	37.283.062.408	433.234.319.619	1.181.466.463.258
TOTALE SEZIONE	602.589.120.967	37.283.062.408	448.156.649.769	1.194.554.560.393
SEZIONE XVII - FINANZA REGIONALE E LOCALE				
CF2 02 - INTERVENTI A FAVORE DI PROVINCE, COMUNI E ALTRI ENTI LOCALI				
CF3 09 - ALTRI				
CATEGORIA XII - TRASFERIMENTI				
CE2 05 - ALLE PROVINCE ED AI COMUNI				
CE3 01 - AIUTI ALL' INVESTIMENTO				
TOTALE CE2	1.463.512.000	1.253.275.690	25.008.708.320	5.840.997.915
TOTALE CATEGORIA	1.463.512.000	1.253.275.690	25.008.708.320	5.840.997.915
TOTALE CF3	1.463.512.000	1.253.275.690	25.008.708.320	5.840.997.915
TOTALE CF2	1.463.512.000	1.253.275.690	25.008.708.320	5.840.997.915
TOTALE SEZIONE	1.463.512.000	1.253.275.690	25.008.708.320	5.840.997.915
TOTALE RUBRICA	901.576.854.730	103.267.915.728	1.015.815.697.918	2.669.847.228.255

## DISEGNI DI LEGGE E RELAZIONI - DOCUMENTI

ANALISI ECONOMICA DEL CONSUNTIVO SPESA 1992 PER SERVIZI PROGRAMMI E PROGETTI						04/11/93
MINISTERO DEI LAVORI PUBBLICI		IMPEGNI	PAGAMENTI COMPETENZA	PAGAMENTI -RESIDUI	RESIDUI FINALI	
<b>RUBRICA 11 - OPERE A TUTELA DEL PATRIMONIO STORICO-ARTISTICO</b>						
SEZIONE VI - ISTRUZIONE E CULTURA						
CF2 03 - INFORMAZIONE E CULTURA						
CF3 06 - ANTICHITA' E BELLE ARTI						
CATEGORIA X - BENI ED OPERE IMMOBILIARI A CARICO DIRETTO DELLO STATO						
CE2 04 - EDILIZIA						
CE3 01 - INVESTIMENTI FISSI LORDI	42.671.448.888	4.123.707.185	28.209.320.990	109.666.203.363		
TOTALE CE2	42.671.448.888	4.123.707.185	28.209.320.990	109.666.203.363		
CE2 09 - OPERE E INTERVENTI PLURISETTORIALI						
CE3 09 - ALTRE	2.919.221.621	233.962.325	1.532.356.205	5.437.500.009		
TOTALE CE2	2.919.221.621	233.962.325	1.532.356.205	5.437.500.009		
TOTALE CATEGORIA	45.590.670.509	4.357.669.510	29.741.677.195	115.103.503.372		
<b>CATEGORIA XII - TRASFERIMENTI</b>						
CE2 02 - ALLE IMPRESE						
CE3 01 - AIUTI ALL' INVESTIMENTO	6.044.999.275	13.895.065	752.716.000	6.032.137.160		
CE3 02 - ALTRI	64.000.000	43.267.120	0	20.732.880		
TOTALE CE2	6.108.999.275	57.162.185	752.716.000	6.052.870.040		
<b>CE2 05 - ALLE PROVINCE ED AI COMUNI</b>						
CE3 01 - AIUTI ALL' INVESTIMENTO	45.560.186.331	524.073.417	18.343.071.967	98.407.267.210		
TOTALE CE2	45.560.186.331	524.073.417	18.343.071.967	98.407.267.210		
TOTALE CATEGORIA	51.669.185.606	581.235.602	19.095.787.967	104.460.137.250		
TOTALE CF3	97.259.856.115	4.938.905.112	48.837.465.162	219.563.640.622		
TOTALE CF2	97.259.856.115	4.938.905.112	48.837.465.162	219.563.640.622		
TOTALE SEZIONE	97.259.856.115	4.938.905.112	48.837.465.162	219.563.640.622		

## DISEGNI DI LEGGE E RELAZIONI - DOCUMENTI

ANALISI ECONOMICA DEL CONSUNTIVO SPESA 1992 PER SERVIZI PROGRAMMI E PROGETTI		04/11/93		
MINISTERO DEI LAVORI PUBBLICI	IMPEGNI	PAGAMENTI COMPETENZA	PAGAMENTI - RESIDUI	RESIDUI FINALI
SEZIONE VIII - EDILIZIA				
CF2 04 - EDILIZIA DI SERVIZIO				
CF3 10 - DEMANIALE				
CATEGORIA X - BENI ED OPERE IMMOBILIARI A CARICO DIRETTO				
DELLO STATO				
CE2 04 - EDILIZIA				
CE3 01 - INVESTIMENTI FISSI LORDI	3.277.647.223	0	5.626.333.730	6.398.415.890
TOTALE CE2	3.277.647.223	0	5.626.333.730	6.398.415.890
TOTALE CATEGORIA	3.277.647.223	0	5.626.333.730	6.398.415.890
TOTALE CF3	3.277.647.223	0	5.626.333.730	6.398.415.890
TOTALE CF2	3.277.647.223	0	5.626.333.730	6.398.415.890
TOTALE SEZIONE	3.277.647.223	0	5.626.333.730	6.398.415.890
TOTALE RUBRICA	100.537.503.338	4.938.905.112	54.463.798.892	225.962.056.512

## DISEGNI DI LEGGE E RELAZIONI - DOCUMENTI

ANALISI ECONOMICA DEL CONSUNTIVO SPESA 1992 PER SERVIZI PROGRAMMI E PROGETTI					04/11/93
MINISTERO DEI LAVORI PUBBLICI					RESIDUI FINALI
	IMPEGNI	PAGAMENTI COMPETENZA	PAGAMENTI RESIDUI		
RUBRICA 12 - OPERE IGIENICHE E SANITARIE					
SEZIONE XI - IGIENE E SANITA'					
CF2 01 - PREVENZIONE E ASSISTENZA SANITARIA					
CF3 02 - ASSISTENZA SANITARIA E OSPEDALI					
CATEGORIA X - BENI ED OPERE IMMOBILIARI A CARICO DIRETTO DELLO STATO					
CE2 06 - OPERE IGIENICHE E SANITARIE	835.065	835.065	42.479.200	59.567.674	
CE3 00 -					
TOTALE CE2	835.065	835.065	42.479.200	59.567.674	
TOTALE CATEGORIA	835.065	835.065	42.479.200	59.567.674	
CATEGORIA XII - TRASFERIMENTI					
CE2 07 - ENTI PUBBLICI DELL' AMMINISTRAZIONE LOCALE					
CE3 01 - AIUTI ALL' INVESTIMENTO	63.260.219.000	35.435.473.389	26.778.780	141.881.815.040	
CE3 02 - ALTRI	350.000.000	337.018.628	0	64.906.860	
TOTALE CE2	63.610.219.000	35.772.492.017	26.778.780	141.946.721.900	
TOTALE CATEGORIA	63.610.219.000	35.772.492.017	26.778.780	141.946.721.900	
TOTALE CFS	63.611.054.065	35.773.327.082	69.257.980	142.006.289.574	
CF3 08 - OPERE IGIENICHE E SANITARIE					
CATEGORIA X - BENI ED OPERE IMMOBILIARI A CARICO DIRETTO DELLO STATO					
CE2 06 - OPERE IGIENICHE E SANITARIE	4.642.689.697	3.905.258.010	1.167.123.030	4.765.345.604	
CE3 00 -					
TOTALE CE2	4.642.689.697	3.905.258.010	1.167.123.030	4.765.345.604	
TOTALE CATEGORIA	4.642.689.697	3.905.258.010	1.167.123.030	4.765.345.604	
CATEGORIA XII - TRASFERIMENTI					



## DISEGNI DI LEGGE E RELAZIONI - DOCUMENTI

ANALISI ECONOMICA DEL CONSUNTIVO SPESA 1992 PER SERVIZI PROGRAMMI E PROGETTI						04/11/93
MINISTERO DEI LAVORI PUBBLICI						
	IMPEGNI	PAGAMENTI COMPETENZA	PAGAMENTI RESIDUI	RESIDUI FINALI		
CE2 05 - ALLE PROVINCE ED AI COMUNI						
CE3 01 - AIUTI ALL' INVESTIMENTO	68.808.861.818	35.574.009.896	28.212.407.601	213.290.755.101		
CE3 02 - ALTRI	4.350.000	1.316.895	939.200	11.913.926		
TOTALE CE2	68.813.211.818	35.575.326.791	28.213.346.801	213.302.669.027		
TOTALE CATEGORIA	68.813.211.818	35.575.326.791	28.213.346.801	213.302.669.027		
TOTALE CF3	73.455.901.515	39.480.584.801	29.380.469.831	218.068.014.631		
TOTALE CF2	137.066.955.580	75.253.911.883	29.449.727.811	360.074.304.205		
TOTALE SEZIONE	137.066.955.580	75.253.911.883	29.449.727.811	360.074.304.205		
TOTALE RUBRICA	137.066.955.580	75.253.911.883	29.449.727.811	360.074.304.205		

## DISEGNI DI LEGGE E RELAZIONI - DOCUMENTI

ANALISI ECONOMICA DEL CONSUNTIVO SPESA 1992 PER SERVIZI PROGRAMMI E PROGETTI						04/11/93
MINISTERO DEI LAVORI PUBBLICI	IMPEGNI	PAGAMENTI COMPETENZA	PAGAMENTI RESIDUI	RESIDUI FINALI		
<b>RUBRICA 13 - OPERE IN DIPENDENZA DI PUBBLICHE CALAMITA'</b>						
<b>NATURALI</b>						
SEZIONE VIII - EDILIZIA						
CF2 03 - EDILIZIA PER IL CULTO						
CF3 09 - ALTRI						
CATEGORIA X - BENI ED OPERE IMMOBILIARI A CARICO DIRETTO DELLO STATO						
CE2 04 - EDILIZIA						
CE3 01 - INVESTIMENTI FISSI LORDI	35.474.949.000	17.738.744.508	160.983.712.646	125.148.847.468		
TOTALE CE2	35.474.949.000	17.738.744.508	160.983.712.646	125.148.847.468		
CE2 09 - OPERE E INTERVENTI PLURISSETTORIALI						
CE3 01 - DANNI BELLECI E PUBBLICHE CALAMITA'	20.659.563.409	649.372.216	2.242.378.609	24.133.133.796		
TOTALE CE2	20.659.563.409	649.372.216	2.242.378.609	24.133.133.796		
CATEGORIA X - BENI ED OPERE IMMOBILIARI A CARICO DIRETTO DELLO STATO						
TOTALE CATEGORIA	56.134.512.409	18.388.116.724	163.226.091.255	149.281.981.264		
TOTALE CF3	56.134.512.409	18.388.116.724	163.226.091.255	149.281.981.264		
TOTALE CF2	56.134.512.409	18.388.116.724	163.226.091.255	149.281.981.264		
<b>CF2 04 - EDILIZIA DI SERVIZIO</b>						
<b>CF3 04 - PUBBLICA SICUREZZA</b>						
CATEGORIA X - BENI ED OPERE IMMOBILIARI A CARICO DIRETTO DELLO STATO						
CE2 04 - EDILIZIA						
CE3 01 - INVESTIMENTI FISSI LORDI	0	0	3.619.772.205	38.390.935.738		
TOTALE CE2	0	0	3.619.772.205	38.390.935.738		
TOTALE CATEGORIA	0	0	3.619.772.205	38.390.935.738		
TOTALE CF3	0	0	3.619.772.205	38.390.935.738		

## DISEGNI DI LEGGE E RELAZIONI - DOCUMENTI

ANALISI ECONOMICA DEL CONSUNTIVO SPESA 1992 PER SERVIZI PROGRAMMI E PROGETTI		04/11/93	
MINISTERO DEI LAVORI PUBBLICI			
	IMPEGNI	PAGAMENTI COMPETENZA	PAGAMENTI RESIDUI
			RESIDUI FINALI
CF3 10 - DEMANIALE			
CATEGORIA X - BENI ED OPERE IMMOBILIARI A CARICO DIRETTO DELLO STATO			
CE2 04 - EDILIZIA			
CE3 01 - INVESTIMENTI FISSI LORDI	0	0	0
TOTALE CE2	0	0	73.290.775
TOTALE CATEGORIA	0	0	73.290.775
TOTALE CF3	0	0	73.290.775
TOTALE CF2	0	3.619.772.205	38.464.226.513
TOTALE SEZIONE	56.134.512.409	18.388.116.724	187.746.207.777
SEZIONE XVI - OPERE ED INTERVENTI ECONOMICI NON ATTRIBUIBILI A PARTICOLARI SETTORI			
CF2 03 - OPERE IDRAULICHE			
CATEGORIA X - BENI ED OPERE IMMOBILIARI A CARICO DIRETTO DELLO STATO			
CE2 07 - OPERE IDRAULICHE			
CE3 00 -	0	0	0
TOTALE CE2	0	0	47.002.225
TOTALE CATEGORIA	0	0	47.002.225
TOTALE CF2	0	0	47.002.225
TOTALE SEZIONE	0	0	47.002.225
SEZIONE XVII - PROTEZIONE CIVILE E PUBBLICHE CALAMITA'			
CF2 01 - RICOSTRUZIONE ZONE TERREMOTATE			
CATEGORIA X - BENI ED OPERE IMMOBILIARI A CARICO DIRETTO DELLO STATO			
CE3 00 -	0	0	0
TOTALE CE2	0	0	47.002.225
TOTALE CATEGORIA	0	0	47.002.225
TOTALE CF2	0	0	47.002.225
TOTALE SEZIONE	0	0	47.002.225

## DISEGNI DI LEGGE E RELAZIONI - DOCUMENTI

ANALISI ECONOMICA DEL CONSUNTIVO SPESA 1992 PER SERVIZI PROGRAMMI E PROGETTI						04/11/93
MINISTERO DEI LAVORI PUBBLICI						RESIDUI FINALI
	IMPEGNI	PAGAMENTI COMPETENZA	PAGAMENTI RESIDUI			
<b>CE2 04 - EDILIZIA</b>						
CE3 01 - INVESTIMENTI FISSI LORDI	90.928.200	87.542.400	0			3.385.800
TOTALE CE2	90.928.200	87.542.400	0			3.385.800
<b>CE2 09 - OPERE E INTERVENTI PLURISSETTORIALI</b>						
CE3 01 - DANNI BELLICI E PUBBLICHE CALAMITA'	129.645.963.466	19.338.412.690	39.504.489.045			289.193.485.162
TOTALE CE2	129.645.963.466	19.338.412.690	39.504.489.045			289.193.485.162
TOTALE CATEGORIA	129.736.891.666	19.425.955.090	39.504.489.045			289.196.870.962
<b>CATEGORIA XII - TRASFERIMENTI</b>						
<b>CE2 01 - ALLE FAMIGLIE E AD ISTITUZIONI SOCIALI</b>						
CE3 01 - AIUTI ALL' INVESTIMENTO	313.831.225	307.989.335	7.679.600			2.708.487.330
TOTALE CE2	313.831.225	307.989.335	7.679.600			2.708.487.330
<b>CE2 05 - ALLE PROVINCE ED AI COMUNI</b>						
CE3 01 - AIUTI ALL' INVESTIMENTO	241.127.126	98.365.578	43.524.209			152.787.870
TOTALE CE2	241.127.126	98.365.578	43.524.209			152.787.870
TOTALE CATEGORIA	554.958.351	406.354.913	51.203.809			2.861.275.200
TOTALE CF2	130.291.850.017	19.832.310.003	39.555.692.854			292.058.146.162
TOTALE SEZIONE	130.291.850.017	19.832.310.003	39.555.692.854			292.058.146.162
TOTALE RUBRICA	186.426.362.426	38.220.426.727	206.401.556.314			479.851.356.164

## DISEGNI DI LEGGE E RELAZIONI - DOCUMENTI

ANALISI ECONOMICA DEL CONSUNTIVO SPESA 1992 PER SERVIZI PROGRAMMI E PROGETTI						04/11/93
MINISTERO DEI LAVORI PUBBLICI	IMPEGNI	PAGAMENTI COMPETENZA	PAGAMENTI RESIDUI	RESIDUI FINALI		
<b>RUBRICA 14 - OPERE IN DIPENDENZA DI DANNI BELLICI</b>						
SEZIONE XIV - INDUSTRIA, COMMERCIO E ARTIGIANATO						
CF2 02 - COMMERCIO						
CF3 01 - COMMERCIO INTERNO						
CATEGORIA X - BENI ED OPERE IMMOBILIARI A CARICO DIRETTO						
DELLO STATO						
CE2 04 - EDILIZIA						
CE3 01 - INVESTIMENTI FISSI LORDI	2.834.033.160	1.519.758.920	669.201.925	5.783.738.200		
TOTALE CE2	2.834.033.160	1.519.758.920	669.201.925	5.783.738.200		
TOTALE CATEGORIA	2.834.033.160	1.519.758.920	669.201.925	5.783.738.200		
TOTALE CF3	2.834.033.160	1.519.758.920	669.201.925	5.783.738.200		
TOTALE CF2	2.834.033.160	1.519.758.920	669.201.925	5.783.738.200		
TOTALE SEZIONE	2.834.033.160	1.519.758.920	669.201.925	5.783.738.200		
<b>SEZIONE XVI - OPERE ED INTERVENTI ECONOMICI NON ATTRIBUITILI</b>						
A PARTICOLARI SETTORI						
CF2 02 - RIPARAZIONE DANNI DI GUERRA						
CATEGORIA X - BENI ED OPERE IMMOBILIARI A CARICO DIRETTO						
DELLO STATO						
CE2 09 - OPERE E INTERVENTI PLURISSETTORIALI						
CE3 01 - DANNI BELLICI E PUBBLICHE CALAMITA'	57.682.037.640	40.102.870.260	5.354.150.860	73.390.980.274		
TOTALE CE2	57.682.037.640	40.102.870.260	5.354.150.860	73.390.980.274		
TOTALE CATEGORIA	57.682.037.640	40.102.870.260	5.354.150.860	73.390.980.274		
TOTALE CF2	57.682.037.640	40.102.870.260	5.354.150.860	73.390.980.274		
TOTALE SEZIONE	57.682.037.640	40.102.870.260	5.354.150.860	73.390.980.274		
TOTALE RUBRICA	60.516.070.800	41.622.629.180	6.023.352.785	79.174.718.474		

## DISEGNI DI LEGGE E RELAZIONI - DOCUMENTI

ANALISI ECONOMICA DEL CONSUNTIVO SPESA 1992 PER SERVIZI PROGRAMMI E PROGETTI						04/11/93
MINISTERO DEI LAVORI PUBBLICI	IMPEGNI	PAGAMENTI COMPETENZA	PAGAMENTI RESIDUI	RESIDUI FINALI		
<b>RUBRICA 15 - OPERE VARIE</b>						
SEZIONE VIII - EDILIZIA						
CF2 01 - EDILIZIA RESIDENZIALE						
CF3 01 - SERVIZI GENERALI						
CATEGORIA XII - TRASFERIMENTI						
CE2 05 - ALLE PROVINCE ED AI COMUNI						
CE3 01 - AIUTI ALL' INVESTIMENTO	7.100.000.000	7.100.000.000	4.675.000.000	0		
TOTALE CE2	7.100.000.000	7.100.000.000	4.675.000.000	0		
CE2 06 - ENTI PUBBLICI DELL' AMMINISTRAZIONE CENTRALE						
CE3 01 - AIUTI ALL' INVESTIMENTO	1.000.000.000	1.000.000.000	0	0		
TOTALE CE2	1.000.000.000	1.000.000.000	0	0		
TOTALE CATEGORIA	8.100.000.000	8.100.000.000	4.675.000.000	0		
TOTALE CF3	8.100.000.000	8.100.000.000	4.675.000.000	0		
<b>CF3 02 - ACQUISIZIONE E URBANIZZAZIONE AREE</b>						
CATEGORIA XII - TRASFERIMENTI						
CE2 02 - ALLE IMPRESE						
CE3 01 - AIUTI ALL' INVESTIMENTO	947.460.000	767.734.223	0	898.752.225		
TOTALE CE2	947.460.000	767.734.223	0	898.752.225		
<b>CE2 05 - ALLE PROVINCE ED AI COMUNI</b>						
CE3 01 - AIUTI ALL' INVESTIMENTO	1.000.000.000	1.000.000.000	2.600.000.000	0		
TOTALE CE2	1.000.000.000	1.000.000.000	2.600.000.000	0		
TOTALE CATEGORIA	1.947.460.000	1.767.734.223	2.600.000.000	898.752.225		
TOTALE CF3	1.947.460.000	1.767.734.223	2.600.000.000	898.752.225		
TOTALE CF2	10.047.460.000	9.867.734.223	7.275.000.000	898.752.225		

## DISEGNI DI LEGGE E RELAZIONI - DOCUMENTI

04/11/95

## ANALISI ECONOMICA DEL CONSUNTIVO SPESA 1992 PER SERVIZI PROGRAMMI E PROGETTI

MINISTERO DEI LAVORI PUBBLICI	IMPEGNI	PAGAMENTI COMPETENZA	PAGAMENTI RESIDUI	RESIDUI FINALI
CF2 05 - EDILIZIA PER IL CULTO				
CF3 09 - ALTRI				
CATEGORIA X - BENI ED OPERE IMMOBILIARI A CARICO DIRETTO DELLO STATO				
CE2 04 - EDILIZIA				
CE3 01 - INVESTIMENTI FISSI LORDI	700.719.869	632.454.180	689.984.245	68.265.689
TOTALE CE2	700.719.869	632.454.180	689.984.245	68.265.689
TOTALE CATEGORIA	700.719.869	632.454.180	689.984.245	68.265.689
TOTALE CF3	700.719.869	632.454.180	689.984.245	68.265.689
TOTALE CF2	700.719.869	632.454.180	689.984.245	68.265.689
CF2 04 - EDILIZIA DI SERVIZIO				
CF3 06 - SCOLASTICA				
CATEGORIA X - BENI ED OPERE IMMOBILIARI A CARICO DIRETTO DELLO STATO				
CE2 04 - EDILIZIA				
CE3 01 - INVESTIMENTI FISSI LORDI	0	0	699.304.670	4.542.339.530
TOTALE CE2	0	0	699.304.670	4.542.339.530
TOTALE CATEGORIA	0	0	699.304.670	4.542.339.530
TOTALE CF3	0	0	699.304.670	4.542.339.530
CF3 07 - UNIVERSITARIA				
CATEGORIA X - BENI ED OPERE IMMOBILIARI A CARICO DIRETTO DELLO STATO				
CE2 04 - EDILIZIA				
CE3 01 - INVESTIMENTI FISSI LORDI	1.332.489.044	207.469.790	3.525.018.295	4.276.066.373
TOTALE CE2	1.332.489.044	207.469.790	3.525.018.295	4.276.066.373
TOTALE CATEGORIA	1.332.489.044	207.469.790	3.525.018.295	4.276.066.373
TOTALE CF3	1.332.489.044	207.469.790	3.525.018.295	4.276.066.373
TOTALE CF2	1.332.489.044	207.469.790	4.224.322.965	8.818.405.903
TOTALE SEZIONE	12.080.668.913	10.707.658.193	12.189.307.210	9.785.423.817

## DISEGNI DI LEGGE E RELAZIONI - DOCUMENTI

ANALISI ECONOMICA DEL CONSUNTIVO SPESA 1992 PER SERVIZI PROGRAMMI E PROGETTI						04/11/93
MINISTERO DEI LAVORI PUBBLICI		IMPEGNI	PAGAMENTI COMPETENZA	PAGAMENTI RESIDUI	RESIDUI FINALI	
SEZIONE XV - INTERVENTI STRAORDINARI PER IL MEZZOGIORNO						
CF2 02 - SVILUPPO ECONOMICO DEL MEZZOGIORNO						
CATEGORIA XII - TRASFERIMENTI						
CE2 05 - ALLE PROVINCE ED AI COMUNI						
CE3 02 - ALTRI		1.159.596.000	1.147.023.106	284.237.685		12.572.894
TOTALE CE2		1.159.596.000	1.147.023.106	284.237.685		12.572.894
TOTALE CATEGORIA		1.159.596.000	1.147.023.106	284.237.685		12.572.894
TOTALE CF2		1.159.596.000	1.147.023.106	284.237.685		12.572.894
TOTALE SEZIONE		1.159.596.000	1.147.023.106	284.237.685		12.572.894
SEZIONE XVI - OPERE ED INTERVENTI ECONOMICI NON ATTRIBUIBILI						
A PARTICOLARI SETTORI						
CF2 04 - OPERE VARIE						
CATEGORIA X - BENI ED OPERE IMMOBILIARI A CARICO DIRETTO						
DELLO STATO						
CE2 04 - EDILIZIA						
CE3 01 - INVESTIMENTI FISSI LORDI		38.824.166.828	114.497.305	11.287.963.480		53.890.661.754
TOTALE CE2		38.824.166.828	114.497.305	11.287.963.480		53.890.661.754
CE2 09 - OPERE E INTERVENTI PLURISSETTORIALI						
CE3 09 - ALTRE		41.419.564.114	7.126.305.364	62.578.592.764		240.664.259.041
TOTALE CE2		41.419.564.114	7.126.305.364	62.578.592.764		240.664.259.041
TOTALE CATEGORIA		80.243.730.942	7.240.802.669	73.866.556.244		294.554.920.795
CATEGORIA XII - TRASFERIMENTI						
CE2 04 - ALLE REGIONI						
CE3 01 - AIUTI ALL' INVESTIMENTO		3.883.981.367	1.572.371.080	51.682.880		11.976.789.674
TOTALE CE2		3.883.981.367	1.572.371.080	51.682.880		11.976.789.674



## DISEGNI DI LEGGE E RELAZIONI - DOCUMENTI

ANALISI ECONOMICA DEL CONSUNTIVO SPESA 1992 PER SERVIZI PROGRAMMI E PROGETTI		04/11/93	
MINISTERO DEI LAVORI PUBBLICI		RESIDUI FINALI	
	IMPEGNI	PAGAMENTI COMPETENZA	PAGAMENTI RESIDUI
CE2 05 - ALLE PROVINCE ED AI COMUNI			
CE3 01 - AIUTI ALL' INVESTIMENTO	9.389.191.000	7.788.276.774	1.553.000.000
TOTALE CE2	9.389.191.000	7.788.276.774	1.553.000.000
TOTALE CATEGORIA	13.273.172.367	9.360.647.854	1.604.682.880
TOTALE CF2	93.516.903.309	16.601.450.523	75.471.239.124
TOTALE SEZIONE	93.516.903.309	16.601.450.523	75.471.239.124
SEZIONE XVII - FINANZA REGIONALE E LOCALE			
CF2 02 - INTERVENTI A FAVORE DI PROVINCE, COMUNI E ALTRI ENTI LOCALI			
CF3 09 - ALTRI			
CATEGORIA XII - TRASFERIMENTI			
CE2 05 - ALLE PROVINCE ED AI COMUNI			
CE3 01 - AIUTI ALL' INVESTIMENTO	0	0	4.000.000.000
TOTALE CE2	0	0	4.000.000.000
TOTALE CATEGORIA	0	0	4.000.000.000
TOTALE CF3	0	0	4.000.000.000
TOTALE CF2	0	0	4.000.000.000
TOTALE SEZIONE	0	0	4.000.000.000
SEZIONE XVIII - PROTEZIONE CIVILE E PUBBLICHE CALAMITA'			
CF2 01 - RICOSTRUZIONE ZONE TERREMOTATE			
CATEGORIA XII - TRASFERIMENTI			
CE2 05 - ALLE PROVINCE ED AI COMUNI			
CE3 02 - ALTRI	2.871.946.000	2.489.299.465	0
TOTALE CE2	2.871.946.000	2.489.299.465	0
TOTALE CATEGORIA	2.871.946.000	2.489.299.465	0

## DISEGNI DI LEGGE E RELAZIONI - DOCUMENTI

ANALISI ECONOMICA DEL CONSUNTIVO SPESA 1992 PER SERVIZI PROGRAMMI E PROGETTI		04/11/93		
MINISTERO DEI LAVORI PUBBLICI	IMPEGNI	PAGAMENTI COMPETENZA	PAGAMENTI RESIDUI	RESIDUI FINALI
TOTALE CFZ	2.871.946.000	2.489.299.465	0	1.909.045.645
TOTALE SEZIONE	2.871.946.000	2.489.299.465	0	1.909.045.645
TOTALE RUBRICA	109.629.114.222	30.945.431.287	91.944.784.019	328.150.844.392
TOTALE MINISTERO	4.917.480.447.299	2.563.459.290.272	2.187.668.042.871	7.219.701.596.845

**MINISTERO DEI TRASPORTI**



## DISEGNI DI LEGGE E RELAZIONI - DOCUMENTI

**DIREZIONE GENERALE PROGRAMMAZIONE ORGANIZZAZIONE  
E COORDINAMENTO**

La Direzione Generale programmazione, organizzazione e coordinamento è stata istituita con legge 31 ottobre 1967, n.1085 con l'intento di creare, all'interno del Ministero dei trasporti, un organismo in grado di raccordare o, più specificatamente di coordinare i settori delle ferrovie, della motorizzazione civile e dell'aviazione civile.

Alla legge istitutiva hanno fatto seguito, negli anni, vari decreti ministeriali di organizzazione della Direzione che, peraltro, elencavano solo le materie delle quali le varie Divisioni, nelle quali la Direzione è strutturata, si sarebbero occupate senza, però, riuscire a dare una definitiva soluzione al ruolo che la Direzione avrebbe dovuto svolgere all'interno del Dicastero.

Il recente decreto ministeriale n.236 del 3 aprile 1992, con il quale è stata data una nuova struttura organizzativa alla Direzione, ha gettato le basi per definire il ruolo della stessa nell'ambito ministeriale, mentre l'entrata in vigore del decreto legislativo n.29/93 offre gli strumenti per procedere alla realizzazione di tale nuova organizzazione.

La Direzione, al momento, non svolge attività di interventi e l'attività di trasferimenti è limitata, per cui l'analisi delle risultanze del consuntivo per servizi, programmi e progetti, di cui all'art.22 della legge 5 agosto 1978, n.468 è quasi trascurabile; i fondi assegnati, più che contenuti, sono per attività prevalentemente amministrativa.

Il bilancio della Direzione è costituito quasi esclusivamente da spese di parte corrente.

## DISEGNI DI LEGGE E RELAZIONI - DOCUMENTI

I dati a consuntivo del bilancio 1992, per ciò che riguarda la Rubrica 4-categoria II e IV, prevedono impegni di spesa per 5.797,062 milioni di lire così ripartiti:

Categoria II	156,609 milioni
Categoria IV	5.640,453 "
Totale	5.797,062 "

Di detta somma L.5.500 milioni (pari al 95% circa della spesa) si riferiscono al rimborso alle FS S.p.A. degli stipendi e altre competenze dovute al personale della Società medesima che presta la propria opera nell'interesse della Direzione generale POC.

Segue, nel dettaglio, l'analisi degli impegni per ciascuna categoria della Rubrica IV.

#### Categoria II - PERSONALE IN ATTIVITA' DI SERVIZIO

La Direzione generale POC non ha un proprio ruolo organico, fatta eccezione per il Direttore generale ma, in base alla legge istitutiva (1085/1967) utilizza, per l'espletamento dei propri compiti istituzionali, personale proveniente dalle altre Direzioni generali del Ministero e dalle FS S.p.A. - per un totale di 65 unità, di cui 60 dipendenti delle FS S.p.A. (al 31.12.92).

Gli impegni complessivi della categoria II ammontano a L.156,609 milioni e riguardano lo stipendio e l'assegno temporale del Direttore generale e le spese per missioni in territorio nazionale e all'estero per tutto il personale utilizzato presso questa Direzione.

Le missioni nel territorio nazionale riguardano essenzialmente la partecipazione, da parte di funzionari di questa Direzione, ai Comitati regionali di trasporto, a convegni e seminari di studio, approfondimenti in loco di problemi ed acquisizione dati sui trasporti presso le regioni, enti pubblici locali e aziende di trasporto, per elaborazioni C.N.T. e altri.

Gli impegni all'estero cui deve provvedere la Direzione riguardano i rapporti con le Organizzazioni internazionali (CEE, ECE, CEMT) per i problemi dei trasporti.

L'attività comporta di massima riunioni:

- a Bruxelles presso la Comunità Europea;
- a Parigi presso la Conferenza Europea dei Ministri dei Trasporti (CEMT);
- a Ginevra presso la Commissione Economica per l'Europa (Comitato Trasporti Interni e suoi Organi ausiliari).

## DISEGNI DI LEGGE E RELAZIONI - DOCUMENTI

## Categoria IV - ACQUISTO DI BENI E SERVIZI

Gli impegni totali relativi alla Categoria IV ammontano a milioni 5.640,453.

Di detta somma, come già rilevato nella premessa, milioni 5.500 si riferiscono a rimborsi alle FS S.p.A. per il personale della Società stessa utilizzato presso questa Direzione e milioni 140,453 si riferiscono a spese di ordinaria amministrazione così ripartite:

- L. 46,840 milioni per le statistiche e per il funzionamento dell'elaboratore elettronico;
- L. 7,642 milioni per spese di manutenzione, riparazione ed adattamento locali e relativi impianti;
- L. 49,876 milioni per spese di stampa, presso il Poligrafico dello Stato, del Conto Nazionale Trasporti ed. 1990;
- L. 20 milioni per spese postali e telegrafiche;
- L. 13,128 milioni per spese per corsi di preparazione, formazione, aggiornamento del personale;
- L. 2,967 milioni per spese relative al funzionamento della biblioteca e all'acquisto di volumi e riviste.

## Categoria V - TRASFERIMENTI

Gli impegni relativi alla Categoria V, riguardano essenzialmente il Capitolo 2570 - Contributi e quote di adesione a Enti, ecc.

La spesa di L. 3 milioni è così ripartita:

- L. 1,5 milioni - all'ISTIEE (Istituto per lo Studio dei Trasporti nell'Integrazione Economica Europea)
- L. 1,5 milioni - all'UNIFER (Ente di Unificazione Materiale Ferroviario).

## Categoria XII - TRASFERIMENTI

In virtù della legge n.416 del 31.12.91 gli impegni, nonché i relativi pagamenti, da disporre a carico del Capitolo 7210, inserito nel Titolo II - rubrica 2^ - Motorizzazione Civile e Trasporti in Concessione-Categoria X-, devono gravare, a decorrenza dall'esercizio finanziario 1992, sul Capitolo 7601-Titolo II-Rubrica 4^- Direzione Generale P.O.C.-Categoria XII- con la stessa denominazione:  
- Spese per la realizzazione di nuovi approdi e delle infrastrutture necessarie di collegamento per la razionalizzazione del traghettamento sullo Stretto di Messina e per l'organizzazione di un sistema integrato di trasporti e di servizi.

Nell'Accordo di Programma per i problemi delle aree urbane - art.3 - stipulato il 19/12/89 tra il Ministero dei Trasporti e della Marina Mercantile, l'Amministrazione Straordinaria dell'Ente FS S.p.A. ed i Sindaci dei Comuni di Messina, Reggio Calabria e Villa S.Giovanni, e approvato con DPCM del 26/1/90, è previsto lo studio di un sistema per l'assetto integrato dei trasporti nell'area metropolitana

## DISEGNI DI LEGGE E RELAZIONI - DOCUMENTI

dello Stretto di Messina. E' stato, quindi, stipulato il contratto rep.1928 in data 18/12/91 fra il Ministero dei Trasporti-Direzione Generale MCTC- e la Società dei Servizi Generali Studio 80 s.r.l.-RM- che, per la spesa complessiva di L. 1.898.219.160, si è impegnata ad eseguire e fornire le seguenti prestazioni:

- identificazione delle specifiche tecniche delle opere incluse nell'art.3, comma 3, dell'Accordo di Programma;
- individuazione dei modelli ottimali di riorganizzazione dei servizi dello Stretto in relazione ai traffici prevedibili con proiezione all'anno 2000;
- individuazione delle specifiche tecniche per le restanti opere programmate e non finanziate;
- servizi di supporto al Comitato di coordinamento.

Con l'unito prospetto si riporta la sintesi del bilancio consuntivo 1992 "Analisi per Capitoli" riguardante la Rubrica IV del bilancio Ministero dei Trasporti.

L'attività della Direzione generale ha riguardato in dettaglio:

- l'analisi delle leggi di spesa e il coordinamento dei dati finanziari, per quanto di competenza del Ministero dei trasporti, finalizzati alla formazione del bilancio e all'elaborazione della relazione previsionale e programmatica;
- la relazione al Ministero del bilancio sullo stato di attuazione delle leggi pluriennali di spesa, in adempimento della legge n.468 del 5 agosto 1978;
- l'esame delle problematiche attinenti ai fondi strutturali CEE (FESR-FSE-FEOGA/ORIENTAMENTO-PIM) e agli adempimenti di cui alla legge 16 aprile 1987 n.183 e successivo decreto del Presidente della Repubblica 29 dicembre 1988 n.568;
- il coordinamento dei progetti di competenza del Ministro dei trasporti da sottoporre ai finanziamenti;
- l'analisi di piani e progetti attinenti al sistema ferroviario e stradale;
- i contributi all'elaborazione del Piano funzionale triennale e all'aggiornamento del Piano generale dei trasporti (in collaborazione con il Segretariato CIPET);
- il concorso all'esercizio della funzione di vigilanza sulle Ferrovie dello Stato S.p.A. e sull'AAAVTAC, attraverso l'istruttoria degli atti tecnici e di bilancio adottati dagli organi deliberanti degli Enti vigilati per la predisposizione dei provvedimenti di competenza del Ministro;
- il coordinamento delle operazioni occorrenti all'attuazione dell'Accordo di programma per la realizzazione di nuovi approdi e infrastrutture necessarie di collegamento per la razionalizzazione del traghettamento sullo Stretto di Messina e per l'organizzazione di un sistema integrato di trasporti e di servizi, approvato con decreto del Presidente del Consiglio dei Ministri del 26 gennaio 1990, attraverso un apposito Comitato di coordinamento presieduto dal Direttore generale P.O.C. e



## DISEGNI DI LEGGE E RELAZIONI - DOCUMENTI

composto da rappresentanti dei Ministri della Marina Mercantile e Aree urbane, dei comuni di Messina, Reggio Calabria e Villa S. Giovanni e delle Ferrovie dello Stato S.p.A.;

- la collaborazione con EUROSTAT della CEE per la razionalizzazione delle indagini statistiche aeroportuali comunitarie;
- la raccolta dei dati relativi al Programma di ricerca comunitaria EURET II che riguarda i sistemi di trasporto ferroviario, stradale e aereo;
- l'analisi e ricerche specifiche in materia di trasporto aereo;
- lo studio, l'istruttoria e la partecipazione alla soluzione di problemi attinenti alle questioni internazionali in materia di trasporto con particolare riferimento;
- alla Presidenza del gruppo bilaterale Italia-Francia per l'esame dei problemi attinenti ai collegamenti ferroviari tra i due Paesi;
- ai rapporti con il Comitato trasporti interni che opera a Ginevra nell'ambito dell'ECE-ONU (Commissione economica per l'Europa);
- ai rapporti con le Comunità europee (Consiglio e Commissioni) in ordine all'attività preparatoria dei provvedimenti che la Commissione propone al Consiglio in materia di trasporti;
- ai rapporti con la Conferenza europea dei Ministri dei trasporti;
- all'adeguamento della normativa italiana dei trasporti e quella dell'Accordo di Schengen, relativo alla semplificazione dei controlli e delle formalità amministrative sui trasporti di persone e merci;
- alla partecipazione ai lavori del Gruppo questioni economiche del Consiglio CEE in materia di appalti pubblici nei settori dell'acqua, dell'energia, dei trasporti e delle telecomunicazioni.

Infine, la Direzione ha svolto una attività di studio e di ricerca nei diversi comparti dei trasporti e i risultati delle analisi condotte sono stati diffusi con pubblicazioni e lavori monografici di notevole interesse quali il Conto nazionale dei trasporti, la Radiografia delle Ferrovie dello Stato, il Rapporto sulle ferrovie in concessione e in gestione commissariale governativa, il trasporto pubblico locale, la spesa degli enti pubblici territoriali per la viabilità minore e i trasporti, ecc.

## DISEGNI DI LEGGE E RELAZIONI - DOCUMENTI

DIREZIONE GENERALE PROGRAMMAZIONE ORGANIZZAZIONE E COORDINAMENTO  
CONSUNTIVO 1992

Analisi per capitoli (cifre in migliaia)

RUBRICA 4<sup>a</sup>

CAPITOLI	IMPEGNI	PAGAMENTI		FINALI
		Competenze	Residui	
<u>Cat. II</u>				
2499	41.452	41.452	---	---
2500	28.912	14.444	---	14.468
2502	17.064	12.193	---	4.872
2503	21.771	12.260	4.986	9.511
2504	4.418	2.225	1.096	2.193
2505	21.286	12.041	7.249	11.210
2506	21.706	4.943	13.693	19.424
Totale Cat. II	156.609	99.558	27.024	61.678
<u>Cat. IV</u>				
2551	5.500.000	---	6.465.600	6.113.437
2554	20.000	16.011	3.989	3.989
2555	2.967	---	2.997	4.903
2556	49.876	196	79.804	54.876
2557	46.840	140	45.562	60.174
2559	7.642	---	4.332	27.825
2560	13.128	2.996	---	24.672
Totale Cat. IV	5.640.453	19.343	6.602.284	6.289.876
<u>Cat. V</u>				
2570	3.000	---	3.000	4.500
Totale Cat. V	3.000	---	3.000	4.500
<u>Cat. XII</u>				
7601	---	---	10.633.199	203.277.208
Totale Cat. XII	---	---	10.633.199	203.277.208
TOTALE GENERALE	5.800.062	118.901	17.265.507	209.633.262

## DISEGNI DI LEGGE E RELAZIONI - DOCUMENTI

**DIREZIONE GENERALE DELLA MOTORIZZAZIONE CIVILE**

I compiti istituzionali della Direzione Generale della Motorizzazione Civile e dei Trasporti in Concessione si estrinsecano, sostanzialmente, nelle seguenti aree di attività:

- Area 1: Motorizzazione Civile;
- Area 2: Meccanizzazione e automazione delle procedure;
- Area 3: Trasporti a impianti fissi;
- Area 4: Trasporto su strada di persone e cose e trasporti internazionali di merci;
- Area 5: Navigazione interna.

In sede di predisposizione della bozza di bilancio di previsione 1992, sono stati definiti programmi e progetti per aree di attività.

I dati complessivi relativi alla gestione delle somme, distinte per rubrica, incluse nel bilancio del Ministero dei Trasporti - D.G. M.C.T.C. - sono i seguenti:

Rubrica I - Servizi Generali -

	Impegni	pg/cp	pg/rs	Residui finali
milioni	22.739	13.347	13.775	11.274

Rubrica II - Motorizzazione Civile e Trasporti in Concessione -

	Impegni	pg/cp	pg/rs	Residui finali
milioni	7.768.339	6.638.834	633.613	2.205.488

Area 1 - Motorizzazione Civile

I costi sostenuti per la realizzazione del programma di costruzione dei centri M.C.T.C. con annessi stazioni di controllo e dei Centri Prove Autoveicoli, ivi comprese le attrezzature tecniche per i servizi della Motorizzazione Civile, si riferiscono agli stanziamenti sui capitoli raggruppati secondo il seguente codice funzionale:

09.04.03 (CE2-03) IMPIANTI E ATTREZZATURE

Gli impegni complessivi, pari a 103.000 milioni di lire, rappresentano circa il 93% dello stanziamento globale, mentre i pagamenti effettuati nel corso del 1992 (103.000 milioni in c/competenza) presentano un andamento regolare in relazione ai tempi di esecuzione dei lavori programmati su base triennale.

---

DISEGNI DI LEGGE E RELAZIONI - DOCUMENTI

---

Gli appalti per la costruzione degli impianti della D.G. M.C.T.C. sono stati affidati alla società "Italedil" del gruppo IRI utilizzando la procedura della trattativa privata, previo parere del Consiglio di Stato.

Per completare il Piano di costruzione di tutti gli impianti M.C.T.C., su base nazionale, occorre prevedere un incremento dello stanziamento sugli appositi capitoli di spesa, al fine anche di contenere, nel tempo, i maggiori costi per l'espropriazione delle aree e per gli incrementi dei costi vivi di costruzione.

Area 2 - Meccanizzazione ed automazione delle procedure

Per quanto concerne il sistema informatico della Direzione Generale M.C.T.C., le cui spese gravano sul cap. 1567, e costituiscono circa un quarto dell'intera voce, si evidenzia che, oltre al servizio di digitazione dati prestato dalla Soc. Sistem Data Center, in base al contratto rep. 1711 del 28.3.88 ed alle linee di trasmissione dati fornite dalla Soc. SIP, il complesso delle prestazioni attinenti al sistema centrale (Hardware, Software, Personale di gestione, Sviluppo delle procedure, Prodotti ausiliari) è attualmente ancora fornito dalla Soc. Bull, in base al contratto 1270/1979 ed atto aggiuntivo 1409/1982, più volte prorogati in vista del nuovo assetto del sistema informatico cui appresso si farà cenno.

A fine 1991 gli archivi riguardavano:  
25,8 milioni di patenti; 636 mila certificati di abilitazione professionale; 36,5 milioni di veicoli; 2,3 milioni di licenze per il trasporto merci; 38 milioni di dati anagrafici, per un totale di circa 60 miliardi di caratteri.

A fine 1992 gli archivi riguardavano:  
25,9 milioni di patenti; 639 mila certificati di abilitazione professionale; 38,4 milioni di veicoli; 2,5 milioni di licenze per il trasporto merci; 40,4 milioni di dati anagrafici, per un totale di circa 63 miliardi di caratteri.

Le apparecchiature costituenti il sistema periferico sono fornite in locazione, in parte dalla medesima Soc. Bull, in parte dalla Soc. Olivetti, in base a contratti stipulati nel 1984 (rispettivamente rep. n° 1490 e 1489), anch'essi in regime di proroga.

In attuazione dell'art. 8 della legge n° 160/1989 l'Amministrazione ha stipulato, nel luglio del 1989, una convenzione con il consorzio SIMT (ITALSIEL, BULL, FENIT SERVIZI) per l'affidamento dell'intero complesso delle forniture del sistema informatico; convenzione che è divenuta operante nel secondo semestre 1991.

## DISEGNI DI LEGGE E RELAZIONI - DOCUMENTI

Allo stato attuale, il sistema centrale deve essere incrementato in ragione dell'aumento delle aree dei servizi interessati dalla meccanizzazione ed in relazione alle necessità operative delle 800 stazioni di lavoro terminali costituenti il sistema periferico. Per il mantenimento in esercizio dell'attuale configurazione del sistema informativo è stata quantificata una spesa per il 1992 di 51 miliardi di lire a fronte di una effettiva assegnazione di circa 48 miliardi di lire.

I costi sostenuti per la meccanizzazione e l'automazione delle procedure si riferiscono agli stanziamenti su capitoli raggruppati secondo il seguente codice funzionale: 09-04-01 (CF3-01) - Servizi generali - e, nell'ambito del raggruppamento secondo il codice economico, i suddetti costi sono da classificare con il codice 04-04-00 (CE2-04) "ACQUISTO SERVIZI MECCANOGRAFICI ED ELETTRONICI" che per il 1992 l'analisi economica ha dato un impegno di 48.995 milioni di lire; i pagamenti effettuati in c/competenza sono stati pari a 31.153 milioni di lire ed in c/residui 17.310 milioni di lire.

Gli impegni complessivi di 48.995 milioni di lire si riferiscono, sostanzialmente, ad impegni relativi a contratti pluriennali già stipulati e per i quali è intervenuta la prescritta autorizzazione del Ministero del Tesoro.

Per quanto riguarda, in generale, l'analisi della spesa relativa ai Servizi Generali (codice funzionale 09-04-01 (CF3-01) è da evidenziare che tale aggregato, oltre che riferirsi alla Cat. II - Personale in attività di servizio -, della quale si dirà in seguito, comprende anche la Cat. IV - Acquisto beni e servizi - distinta secondo i seguenti codici economici:

04-01-00 (CE2-01) Acquisto beni durevoli e di consumo;  
04-02-00 (CE2-02) Spese per locali ed opere immobiliari;  
04-03-00 (CE2-03) Acquisto servizi;  
04-04-00 (CE2-04) Servizi meccanografici ed elettronici;  
04-09-00 (CE2-09) Altre spese per beni e servizi.

I costi complessivi per l'intera cat. IV ("Acquisti beni e servizi" funzionalmente inclusi nei "Servizi generali") presentano i seguenti dati contabili: Impegni complessivi 1992 pari a 87.957 milioni di lire; pagamenti c/competenza pari a 52.493 milioni di lire; pagamenti c/residui pari a 33.548 milioni di lire.

Depurata la cat. IV dei costi relativi ai "Servizi meccanografici ed elettronici" (codice economico 04-04-00 CE2-04) si evidenzia la circostanza che le risorse residuali (87.957 - 48.995) per acquisto beni e servizi sono state così utilizzate:

## DISEGNI DI LEGGE E RELAZIONI - DOCUMENTI

- a) 25.660 milioni di lire per la fornitura gratuita agli utenti (prevista per legge) degli stampati per i servizi tecnici della M.C.T.C.; per le spese di funzionamento delle oltre 250 unità operative periferiche e per l'acquisizione, la manutenzione e la gestione dei mezzi di trasporto;
- b) 8.835 milioni di lire per l'acquisizione in fitto di locali da adibire a sedi periferiche della M.C.T.C. nonché per la manutenzione, riparazione ed adattamento delle strutture alle necessità operative dell'Amministrazione;
- c) 4.467 milioni di lire per i servizi postali e telegrafici e per studi, indagini e rilevazioni statistiche.

Per la stipula degli atti contrattuali relativi all'acquisto di beni e servizi di cui ai punti a), b) e c), si è fatto ricorso sovente alla procedura prevista nel "Regolamento per i servizi in economia" della D.G. M.C.T.C. (D.P.R. n° 36 del 15.1.86) e, per le forniture contrattuali di importo superiore a lire 7.200.000, si è utilizzata, di norma, la procedura della licitazione privata adattata, ove possibile, alle specificità delle forniture (contratto con il Poligrafico dello Stato per la fornitura degli stampati MEC e degli stampati a rigoroso rendiconto).

SPESE PER IL PERSONALE

La dotazione organica della D.G. M.C.T.C., rideterminata da ultimo dalla legge n° 870/86, risulta così costituita:

	31 dicembre 1991		31 dicembre 1992	
	N° posti in organico	Posti coperti	N° posti in organico	Posti coperti
Ruolo Dirigenziale (Tec. e Amm.) (* di cui 11 D.G. fuori ruolo)	126	97	126	98 *
Ruolo del personale della carriera Direttiva (Tec. e Amm.) ad esaurim.	46	6	46	4
Personale di ruolo compreso ex operai Fuori ruolo e contrattisti	7.161	5.286	7.161	5.333
	-	-	-	30
Totale complessivo	7.333	5.389	7.333	5.465

La spesa complessiva per il personale in attività di servizio al 31.12.1991 è stata pari a 223.480 milioni di lire e quella per

## DISEGNI DI LEGGE E RELAZIONI - DOCUMENTI

il personale in servizio alla data del 31.12.1992 è stata pari a 236.600 milioni di lire.

La spesa pro-capite per gli anni 1991 e 1992 è stata, rispettivamente pari a lire 35.500.000 ed a lire 36.000.000.

E' da evidenziare che la spesa più significativa per il personale in attività di servizio, disaggregata per codici economici, rispettivamente per l'anno 1991 e 1992, presenta i seguenti dati:

Codice economico	1991	1992
CE3-01	142.868 milioni di lire	125.000 milioni di lire
CE3-02	11.402 " " "	20.914 " " "
CE3-04	5.485 " " "	5.730 " " "
CE3-11	24.584 " " "	24.655 " " "

L'abbattimento dei costi di cui al codice CE3-01 è collegato al blocco delle assunzioni in servizio di unità di livello funzionale, compreso fra il 2° e l'8° livello.

I costi di cui al codice CE3-02, che riguardano rimborso spese sostenute dal personale per le operazioni tecniche ed i servizi di istituto, sono da considerare, a tutti gli effetti, partite di giro in quanto si riferiscono a rimborso spese sostenute dal personale per conto di privati i quali sono tenuti, per legge, a versare all'Erario l'intero importo.

I costi di cui al codice CE3-11 derivano dalla applicazione della legge n° 870/86 che ha collegato tale incremento all'aumento di produttività dei servizi della D.G. M.C.T.C.. Infatti, per il 1991, le entrate accertate per i servizi tecnici della M.C.T.C. sono state pari a circa 158 miliardi di lire; per il 1992 tali entrate sono state pari a circa 159 miliardi di lire.

Dai dati complessivi dei servizi resi all'utenza, risulta un significativo incremento dell'efficienza dell'Amministrazione, soprattutto in riferimento ai tempi di attesa che, mediamente, nel corso del 1992 si sono ridotti di circa il 40-60%.

Ciò è stato possibile non solo utilizzando al massimo il sistema informativo della D.G. M.C.T.C. ma, soprattutto, coinvolgendo il personale tecnico-operatore in turni di lavoro anche pomeridiani e serali per l'effettuazione di operazioni (esami patente, revisione dei veicoli, visite agli impianti fissi, visite notturne agli autobus di aziende di trasporto), che avrebbero richiesto, se effettuate durante il normale orario di ufficio, una dotazione organica sensibilmente superiore a quella disponibile.

## DISEGNI DI LEGGE E RELAZIONI - DOCUMENTI

Area 3 - Trasporti a impianti fissi

Le spese per le attività istituzionali dell'Area 3 - Trasporti a impianti fissi - sono raggruppate secondo i seguenti codici funzionali ed economici:

Rubrica 1 - Servizi Generali -

Sezione IX - Trasporti e comunicazioni (CF2-01)  
 Categoria IX - Somme non attribuibili (CE2-04):

Impegni	pg/cp	pg/rs	Residui finali
6.876	6.700	8.832	176

(in milioni di lire)

Rubrica 2 - Motorizzazione Civile e Trasporti in Concessione

Sezione IX - Trasporti e comunicazioni  
 Trasporti ferroviari e metropolitani (CF2-03)  
 Ferrovie in concessione o in gestione diretta (CF3-05)

Categoria V - Trasferimenti

Altre CE3-09:

Impegni	pg/cp	pg/rs	Residui finali
940.022	935.224	2.924	4.848

(in milioni di lire)

Categoria X - Beni ed opere immobiliari a carico dello Stato

Investimenti fissi CE3-01:

Impegni	pg/cp	pg/rs	Residui finali
103.000	103.000	8.500	4.220

(in milioni di lire)

Categoria XII - Trasferimenti

Aiuti all'investimento CE3-01:

Impegni	pg/cp	pg/rs	Residui finali
278.348	22.469	151.871	544.749

(in milioni di lire)

Aiuti all'investimento alle provincie ed ai Comuni CE3-01:

Impegni	pg/cp	pg/rs	Residui finali
172.363	8.592	144.465	674.280

(in milioni di lire)

Sovvenzioni e sussidi CF3-02

Categoria V - Trasferimenti

Altre (CE3-09):

Impegni	pg/cp	pg/rs	Residui finali
511.683	503.154	20.794	9.431

(in milioni di lire)

Alle regioni e alle provincie autonome di Trento e Bolzano (CE2-04)



## DISEGNI DI LEGGE E RELAZIONI - DOCUMENTI

## Altre (CE3-09):

Impegni	pg/cp	pg/rs	Residui finali
5.164.000	4.764.000	25.686	400.357
(in milioni di lire)			

## Aiuti all'investimento alle regioni:

Impegni	pg/cp	pg/rs	Residui finali
33.808	3.689	226	31.084
(in milioni di lire)			

I costi di cui al codice economico CE2-04 (somme non attribuibili) si riferiscono a spese relative alla definizione del lodo arbitrale della metropolitana di Roma con un impegno di 6.876 milioni di lire di cui 6.700 già erogati.

I costi per spese di trasferimento di cui al codice economico CE3-09 pari a lire 940.022 milioni di lire riguardano "spese di esercizio per gestioni dirette a cura dello Stato di ferrovie e di servizi di navigazione lacuale". Tali costi riguardano i seguenti aggregati di spesa:

- personale: - 970.216 milioni di lire;
- consumi : - 116.300 " " " ;
- manutenzione:
  - materiale rotabile - 61.310 milioni di lire
  - impianti - 72.300 " " "
- spese generali - 53.420 " " "
- attrezzature - 13.120 " " "
- rinnovi - 41.300 " " "
- entrate +238.838

Disavanzo da ripianare per il 1992: £ 1.089.128 milioni di lire. In sede di assestamento del bilancio 1992, lo stanziamento originario destinato a tale scopo, è stato incrementato per coprire il disavanzo effettivo da ripianare.

I costi di cui al codice economico CE3-01 (investimenti fissi) per il rinnovo di impianti fissi e materiale rotabile delle ferrovie in concessione ed in gestione governativa, vengono quantificati da un'apposita Commissione interministeriale di cui alla legge 297/78 la quale determina il livello di investimenti su base pluriennale, ed in relazione allo stato d'uso del materiale rotabile e degli impianti fissi.

I costi di cui al codice economico CE3-01 (Aiuti all'investimento) riguardano spese previste da leggi pluriennali e somme assegnate all'Amministrazione nell'ambito del programma di finanziamento dei progetti immediatamente eseguibili (FIO) ed in quello di risanamento delle strutture danneggiate dagli eventi sismici (legge 219/81 e successive integrazioni).

## DISEGNI DI LEGGE E RELAZIONI - DOCUMENTI

La bassa percentuale dei pagamenti in c/competenza dipende sia dalla durata media dei lavori sia dal fatto che tali somme vengono assegnate dal CIPE che le preleva da capitoli dello stato di previsione del Ministero del Bilancio e iscritte nel bilancio Trasporti in c/residui e non in c/competenza.

I costi di cui al codice economico CE3-01 (Aiuti all'investimento alle provincie ed ai comuni) sono, in effetti, contributi pluriennali, in misura fissa, a carico dello Stato per la costruzione delle reti metropolitane di Milano, Torino, Napoli e Roma e per il completamento della linea 1 della metropolitana di Napoli e della linea A della metropolitana di Roma.

I costi di cui al codice economico CE3-09 (sussidi e sovvenzioni) riguardano spese per sovvenzioni per l'esercizio delle ferrovie concesse non di competenza regionale concessi in base alla legge 1221/52 e successive integrazioni.

I costi di cui al codice economico CE3-09 (Trasferimenti alle regioni ed alle provincie autonome di Trento e Bolzano) riguardano le spese per il ripiano dei disavanzi di esercizio delle imprese di trasporto locale ammesse con legge 151/81. Tali somme sono integralmente trasferite agli enti che provvedono ad erogare materialmente i finanziamenti, secondo procedure e parametri prestabiliti.

I costi di cui al codice economico CE3-01 (Aiuti all'investimento alle regioni) si riferiscono alle spese in conto capitale nel settore dei trasporti pubblici locali di competenza regionale, previste dalla citata legge 151/81.

L'autorizzazione complessiva di spesa, per l'anno finanziario 1992, iscritta nel bilancio del Ministero dei Trasporti - Direzione Generale M.C.T.C. - può essere ulteriormente disaggregata in:

- a) spese per trasferimenti (parte corrente e conto capitale): 7.768.339 milioni di lire;
- b) spese per acquisto beni e servizi: 87.957 milioni di lire;
- c) spese per beni ed opere immobiliari a carico dello Stato: 113.975 milioni di lire;
- d) spese per beni mobili, macchine, ed attrezzature a carico dello Stato: 21.774 milioni di lire;
- e) spese per il personale: 236.600 milioni di lire.

## DISEGNI DI LEGGE E RELAZIONI - DOCUMENTI

Appare evidente la diversa incidenza, sull'autorizzazione complessiva, delle somme destinate alle singole voci di spesa.

E' da rilevare che il bassissimo livello delle spese di investimento per i servizi specifici della Motorizzazione Civile (attrezzature ed opere immobiliari per i servizi tecnici) appare in contrasto con il livello di servizi che l'Amministrazione è tenuta ad assicurare all'utenza e non consente una più puntuale programmazione degli interventi nel campo della sicurezza stradale anche in virtù di precise norme nazionali e comunitarie che impongono l'adeguamento delle tecnologiche degli impianti di accertamento e di controllo dei veicoli circolanti.

## DIREZIONE GENERALE DELL'AVIAZIONE CIVILE

PREMESSA

Per grandi linee erano stati individuati i seguenti obiettivi, rispettivamente nei settori di intervento delle spese d'investimento e di quelle di gestione degli aeroporti:

- spese d'investimento: interventi sugli aeroporti di Roma e Milano, l'accesso al FIO per gli aeroporti di Pisa e Bologna, la realizzazione di opere interessanti gli aeroporti statali, con onere a carico del Cap. 7501;

- spese per la gestione degli aeroporti: proseguire nell'azione volta a creare un unico soggetto aeroportuale incaricato di curare la gestione e lo sviluppo degli scali, alleggerendo così il bilancio della D.G.

I suddetti obiettivi sono stati conseguiti parzialmente.

Per quanto riguarda il programma di spesa a carico dei fondi ordinari di bilancio, esso era stato redatto sulla base dei fondi stanziati in conto competenza ( f.70.000 mil.) e della previsione d'impegno del fondo conservato ( f. 17.904 mil.).

Nel corso del 1992, a seguito della limitazione all'assunzione di impegni di spesa,posta dalla normativa sul contenimento della spesa pubblica, non è stato possibile attuare integralmente il programma di interventi infrastrutturali.

Per quanto attiene al settore delle spese correnti, ed in particolare quelle di gestione degli aeroporti, i servizi relativi continuano ad essere svolti dagli enti di gestione aeroportuale, sia concessionari a titolo definitivo che gestori parziali non ancora in possesso di concessione definitiva.

Tale scelta, è stata dettata dalla duplice esigenza di ridurre la spesa e di conseguire una maggiore efficienza dei servizi.

## DISEGNI DI LEGGE E RELAZIONI - DOCUMENTI

SEZ. 1° - ANALISI PER SERVIZI, PROGRAMMI E PROGETTIA' ) Personale di ruolo (situazione al 31/12/1992)

- Consistenza organica	n.	1.384
- Situazione effettiva	n.	1.162
- Differenza	n.	222
- Assunzioni effettuate nel corso del 1992	n.	19
- - Assunzioni in corso al 31/12/1992 (Concorsi in espletamento)	n.	6

'A'' ) Personale non di ruolo (situazione al 31/12/1992)

- Situazione effettiva		32
- Assunzioni effettuate		30
- Assunzioni in corso		==

B ) Acquisto di beni e servizi

Per i capitoli 2051, 2052, 2053, 2057, 2058, 2059, 2062, 2063, 2066, 2069, 2070, 2071, 2072, 2073, 2074, che afferiscono al normale funzionamento degli uffici centrali e periferici, gli acquisti di beni e servizi sono effettuati mediante contratti di economato, per i quali non si ritiene di dover esporre alcuna particolare specificazione.

Per quanto riguarda l'acquisto di beni durevoli o di beni e servizi per il funzionamento e l'esercizio degli aeroporti si espone quanto segue.

CAP. 2064 (CE3 03 Mezzi di trasporto e accessori)

- Stanziamento	£.	719 mil.
- Somma impegnata	£.	534 mil.

## DISEGNI DI LEGGE E RELAZIONI - DOCUMENTI

CAP. 2068 - 2079 - (CE3 07 - Combustibili, petrolio e derivati, energia elettrica)

Stanziamiento iniziale	£.	37.000 mil.
+ riassegnazione fondi	£.	104 mil.
+ variazione di bilancio	£.	500 mil.

---

Stanziamiento complessivo	£.	37.604 mil.
---------------------------	----	-------------

Spese correnti aeroportuali (energia elettrica, combustibili per riscaldamento, forniture idriche) - Cap. 2068

Stanziamiento f. 7.500 mil.	Somma impegnata f. 7.500 mil.
-----------------------------	-------------------------------

Conduzione e manutenzione degli impianti, e delle infrastrutture, pulizia, vigilanza, ecc. - CAP. 2079.

Stanziamiento f. 30.104 mil.	Somma impegnata f. 27.995 mil.
------------------------------	--------------------------------

CAPITOLO 2056 (CE3 01 Fitto di locali)

- Stanziamiento	£.	2.360 mil.
- Somma impegnata	£.	2.360 mil.

L'importo é destinato alla copertura della spesa per locazione dei due immobili in cui ha sede la D.G.A.C., l'uno di proprietà della Società L'ABETE e l'altro di proprietà dell'ENTE EUR.

CAP. 2055 - 2061 (CE3 01 - Postali, telegrafiche, telefoniche)

- Stanziamiento	£.	1.200 mil.
- Somma impegnata	£.	1.186 mil.

## DISEGNI DI LEGGE E RELAZIONI - DOCUMENTI

CAP. 2060 (CE3 05 - Relazioni pubbliche, corsi ecc.)

- Stanziamento	£.	212 mil.
- Somma impegnata	£.	50 mil.

C ) - TRASFERIMENTI

Le spese impegnate sui Capp. 2151 e 2152 (CE3 03) riguardano sussidi a favore del personale e delle loro famiglie.

- Stanziamento	£.	17 mil.
		Totalmente impegnato

Le spese impegnate sul Cap. 2156 (CE2 08) riguardano quote associative all'ICAO (Organizzazione Internazionale dell'Aviazione Civile) e partecipazione alle spese di funzionamento dei suoi enti regionali (Commissione Europea dell'Aviazione Civile) ovvero ad accordi multilaterali.

- Stanziamento	£.	2.806 mil.
- Somma impegnata	£.	2.806 mil.

Le spese relative al Cap. 2154 (CE3 05) sono afferenti a contributi agli enti soggetti a vigilanza della D.G.A.C. (Aero Club d'Italia, Ente Nazionale della Gente dell'Aria) nonché a vari enti nazionali ed esteri che svolgono attività di interesse dell'Aviazione Civile.

- Stanziamento	£.	1.526 mil.
- somma impegnata	£.	1.514 mil.

Le somme relative al Cap. 7551 (CE3 01) riguardano Contributi FESR - Fondo Europeo di Sviluppo Regionale - da reinvestire negli aeroporti del Mezzogiorno.

- Stanziamento	£.	3.257 mil.
- Somma impegnata	£.	233 mil.

---

DISEGNI DI LEGGE E RELAZIONI - DOCUMENTI

---

I predetti dati non si raccordano con quelli risultanti dal consuntivo, nel quale sono considerati impegnati anche i fondi conservati ai sensi dell'Art.36 del R.D. 18/11/1923.

D.) Spese per investimenti diretti.

CAP. 7501 (CE3 01 Investimenti fissi lordi)

- Stanziamento iniziale	£. 70.000 mil.
- Riassegnazione fondi perenti	£. 11.408 mil.

Il programma di spesa é stato redatto sulla base dei fondi stanziati in conto competenza (£.70.000 mil.) e della previsione d'impiego del fondo conservato (£.17.904 mil.), e quindi per un complessivo ammontare di £. 87.904 mil.

Nel corso del 1992 sono stati presi impegni per £. 47.500 mil.

I suddetti dati non si raccordano con quelli risultanti dal consuntivo, nel quale sono considerati impegnati anche i fondi conservati.

Nel rimandare a quanto detto in premessa, si segnala che rimane un consistente fondo conservato.

CAP. 7509 (CE3 01 Investimenti fissi lordi)

- Stanziamento	£. 52.476 mil.
- Somma impegnata	£. 2.476 mil.

I predetti dati non si raccordano con quelli risultanti dal consuntivo nel quale é considerata impegnata la somma conservata pari a £. 50.000 mil.

La legge 449/85 per il finanziamento dei lavori da eseguire sugli aeroporti di Milano - Malpensa e Roma - Fiumicino prevede una spesa complessiva di £.1.115 miliardi.



---

DISEGNI DI LEGGE E RELAZIONI - DOCUMENTI

---

Con legge finanziaria 67/1988, si é provveduto al rifinanziamento dei lavori (£.1.200 MLD).

In particolare, per quanto riguarda l'aeroporto di Roma Fiumicino sono proseguiti, i lavori del molo internazionale, i lavori di sistemazione della rete di impianti elettrici e quelli di viabilità ed opere complementari.

Per quanto riguarda l'aeroporto di Milano - Malpensa, sono proseguiti i lavori di rifacimento delle pista di volo e quelli della nuova aerostazione passeggeri.

FONDI FIO

CAPP. 7508 - 7512 (CE3 01 Investimenti fissi lordi)

I lavori da effettuarsi sull'aeroporto di Bologna (Cap.7512) proseguono secondo i programmi mentre quelli di Pisa (Cap.7508) sono sospesi.



**TABELLA**



## DISEGNI DI LEGGE E RELAZIONI - DOCUMENTI

ANALISI ECONOMICA DEL CONSUNTIVO SPESA 1992 PER SERVIZI PROGRAMMI E PROGETTI					04/11/93
MINISTERO DEI TRASPORTI	IMPEGNI	PAGAMENTI COMPETENZA	PAGAMENTI RESIDUI	RESIDUI FINALI	
<b>RUBRICA 1 - SERVIZI GENERALI</b>					
SEZIONE XII - TRASPORTI E COMUNICAZIONI					
CF2 01 - SPESE COMUNI					
<b>CATEGORIA II - PERSONALE IN ATTIVITA' DI SERVIZIO</b>					
<b>CE2 02 - PERSONALE AMMINISTRATIVO (IMPIEGATI, TECNICI E OPERAI)</b>					
CE3 11 - INTERVENTI INCENTIVANTI LA PRODUTTIVITA'	1.221.035.612	0	372.602.336	1.260.083.322	
CE3 13 - CONTRIBUTI PREVIDENZIALI ED ASSISTENZIALI	322.502.757	305.656.757	0	21.746.000	
TOTALE CE2	1.543.538.369	305.656.757	372.602.336	1.281.829.322	
TOTALE CATEGORIA	1.543.538.369	305.656.757	372.602.336	1.281.829.322	
<b>CATEGORIA IV - ACQUISTO DI BENI E SERVIZI</b>					
<b>CE2 03 - ACQUISTO SERVIZI</b>					
CE3 05 - SPESE PER ACCERTAMENTI SANITARI	1.855.780	736.625	1.270.200	1.119.155	
TOTALE CE2	1.855.780	736.625	1.270.200	1.119.155	
TOTALE CATEGORIA	1.855.780	736.625	1.270.200	1.119.155	
<b>CATEGORIA II - PERSONALE IN ATTIVITA' DI SERVIZIO</b>					
<b>CE2 01 - MINISTRI E SOTTOSGREGIARI DI STATO</b>					
CE3 01 - STIPENDI, RETRIBUZIONI E ALTRI ASSEGNI FISSI	468.924.680	468.924.680	0	0	
CE3 02 - INDENNITA' DI MISSIONE E RIMBORSO SPESE DI VIAGGIO ALL'INTERNO	9.002.106	2.718.990	1.164.758	7.283.116	
CE3 13 - CONTRIBUTI PREVIDENZIALI ED ASSISTENZIALI	18.738.840	12.451.700	0	6.287.140	
CE3 14 - RITENUTE ERARIALI	164.041.284	164.041.284	0	0	
TOTALE CE2	660.706.910	648.156.654	1.164.758	13.570.256	

## DISEGNI DI LEGGE E RELAZIONI - DOCUMENTI

ANALISI ECONOMICA DEL CONSUNTIVO SPESA 1992 PER SERVIZI PROGRAMMI E PROGETTI						04/11/93
MINISTERO DEI TRASPORTI						RESIDUI FINALI
	IMPEGNI	PAGAMENTI COMPETENZA	PAGAMENTI RESIDUI			
CE2 02 - PERSONALE AMMINISTRATIVO (IMPIEGATI, TECNICI E OPERAI)						
CE3 02 - INDENNITA' DI MISSIONE E RIMBORSO SPESE DI VIAGGIO ALL'INTERNO	13.245.430	12.645.430	254.200			4.195.800
CE3 07 - COMPENSI PER LAVORO STRAORDINARIO AL PERSONALE DI CUI ALL'ART. 19 DELLA LEGGE N.734 DEL 1973	1.276.000.000	627.022.560	541.296.459			685.776.041
CE3 08 - ASSEGNI AGLI ADDETTI AI GABINETTI E ALLE SEGRETERIE PARTICOLARI	170.000.000	50.825.550	0			129.174.450
CE3 10 - INDENNITA' DI MISSIONE E RIMBORSO SPESE DI VIAGGIO ALL'ESTERO	10.000.000	5.243.421	2.182.261			4.756.579
CE3 12 - FONDO MIGLIORAMENTO EFFICIENZA SERVIZI	9.158.562.000	3.990.308.433	2.899.768.718			6.592.756.880
CE3 14 - RITENUTE ERARIALI	19.877.992	19.877.992	0			0
TOTALE CE2	10.647.685.422	4.695.923.386	3.443.501.638			7.216.659.750
TOTALE CATEGORIA	11.308.392.332	5.344.060.040	3.444.666.396			7.230.230.006
CATEGORIA III - PERSONALE IN QUIESCENZA						
CE2 03 - INDENNITA' UNA TANTUM, ECC.						
CE3 00 -						
TOTALE CE2	1.921.139.836	870.588.713	706.836.906			1.226.589.420
TOTALE CATEGORIA	1.921.139.836	870.588.713	706.836.906			1.226.589.420
CATEGORIA IV - ACQUISTO DI BENI E SERVIZI						
CE2 01 - ACQUISTO DI BENI DUREVOLI E DI CONSUMO						
CE3 01 - PUBBLICAZIONI, BIBLIOTECHE E MATERIALE BIBLIOGRAFICO	24.995.400	24.751.800	0			243.600
TOTALE CE2	24.995.400	24.751.800	0			243.600

## DISEGNI DI LEGGE E RELAZIONI - DOCUMENTI

ANALISI ECONOMICA DEL CONSUNTIVO SPESA 1992 PER SERVIZI PROGRAMMI E PROGETTI						04/11/93
MINISTERO DEI TRASPORTI	IMPEGNI	PAGAMENTI COMPETENZA	PAGAMENTI RESIDUI	RESIDUI FINALI		
<b>CE2 03 - ACQUISTO SERVIZI</b>						
CE3 02 - COMMISSIONI, COMITATI, CONSIGLI	531.526.060	28.974.160	105.794.175	814.643.612		
CE3 06 - SPESE PER CURE, RICOVERI, PROTESI	11.571.650	5.568.000	8.588.100	6.478.850		
CE3 09 - ALTRE	79.879.800	0	125.741.605	79.879.800		
TOTALE CE2	622.977.510	34.542.160	240.123.880	901.002.262		
<b>CE2 09 - ALTRE SPESE PER BENI E SERVIZI</b>						
CE3 01 - SPESE DI RAPPRESENTANZA	33.461.500	24.300.000	0	9.161.500		
CE3 08 - SPESE DI COPIA, STAMPA, CARTA BOLLATA, REGISTRAZIONE E VARIE INERENTI AI CONTRATTI	37.223.000	32.205.000	140.000	5.138.000		
TOTALE CE2	70.684.500	56.505.000	140.000	14.299.500		
TOTALE CATEGORIA	718.657.410	115.798.960	240.263.880	915.545.362		
<b>CATEGORIA V - TRASFERIMENTI</b>						
<b>CE2 01 - ALLE FAMIGLIE E AD ISTITUZIONI SOCIALI</b>						
CE3 06 - EQUO INDENNIZZO	307.029.090	10.052.055	177.977.750	379.947.181		
TOTALE CE2	307.029.090	10.052.055	177.977.750	379.947.181		
TOTALE CATEGORIA	307.029.090	10.052.055	177.977.750	379.947.181		
<b>CATEGORIA IX - SOMME NON ATTRIBUIBILI</b>						
<b>CE2 04 - SPESE PER LITI, ARBITRAGGI, RISARCIMENTI E ACCESSORI</b>						
CE3 00 -	6.876.137.818	6.700.397.012	8.832.081.250	176.468.598		
TOTALE CE2	6.876.137.818	6.700.397.012	8.832.081.250	176.468.598		
TOTALE CATEGORIA	6.876.137.818	6.700.397.012	8.832.081.250	176.468.598		
TOTALE CF2	22.676.750.635	13.347.290.162	13.775.698.718	11.211.729.044		
TOTALE SEZIONE	22.676.750.635	13.347.290.162	13.775.698.718	11.211.729.044		
TOTALE RUBRICA	22.676.750.635	13.347.290.162	13.775.698.718	11.211.729.044		

## DISEGNI DI LEGGE E RELAZIONI - DOCUMENTI

ANALISI ECONOMICA DEL CONSUNTIVO SPESA 1992 PER SERVIZI PROGRAMMI E PROGETTI		04/11/93		
MINISTERO DEI TRASPORTI	IMPEGNI	PAGAMENTI COMPETENZA	PAGAMENTI RESIDUI	RESIDUI FINALI
<b>RUBRICA 2 - MOTORIZZAZIONE CIVILE E TRASPORTI IN CONCESSIONE</b>				
SEZIONE I - AMMINISTRAZIONE GENERALE				
CF2 02 - ORGANI E SERVIZI GENERALI DELLO STATO				
CF3 01 - SPESE COMUNI				
CATEGORIA IV - ACQUISTO DI BENI E SERVIZI				
CE2 01 - ACQUISTO DI BENI DUREVOLI E DI CONSUMO				
CE3 03 - MEZZI DI TRASPORTO E ACCESSORI	1.697.656.980	723.609.155	920.727.180	1.031.602.825
TOTALE CE2	1.697.656.980	723.609.155	920.727.180	1.031.602.825
TOTALE CATEGORIA	1.697.656.980	723.609.155	920.727.180	1.031.602.825
TOTALE CF3	1.697.656.980	723.609.155	920.727.180	1.031.602.825
TOTALE CF2	1.697.656.980	723.609.155	920.727.180	1.031.602.825
TOTALE SEZIONE	1.697.656.980	723.609.155	920.727.180	1.031.602.825
<b>SEZIONE XII - TRASPORTI E COMUNICAZIONI</b>				
CF2 03 - TRASPORTI FERROVIARI E METROPOLITANE				
CF3 03 - F.S.: ALTRE EROGAZIONI				
CATEGORIA IV - ACQUISTO DI BENI E SERVIZI				
CE2 09 - ALTRE SPESE PER BENI E SERVIZI				
CE3 03 - SPESE PER UFFICI E SERVIZI PARTICOLARI	62.924.000	0	70.000.000	62.924.000
TOTALE CE2	62.924.000	0	70.000.000	62.924.000
TOTALE CATEGORIA	62.924.000	0	70.000.000	62.924.000
TOTALE CF3	62.924.000	0	70.000.000	62.924.000
<b>CF3 04 - FERROVIE IN CONCESSIONE O IN GESTIONE DIRETTA</b>				
CATEGORIA V - TRASFERIMENTI				
CE2 02 - ALLE IMPRESE				
CE3 09 - ALTRE	940.022.525.621	935.224.521.168	2.924.568.010	4.848.115.353
TOTALE CE2	940.022.525.621	935.224.521.168	2.924.568.010	4.848.115.353
TOTALE CATEGORIA	940.022.525.621	935.224.521.168	2.924.568.010	4.848.115.353



## DISEGNI DI LEGGE E RELAZIONI - DOCUMENTI

ANALISI ECONOMICA DEL CONSUNTIVO SPESA 1992 PER SERVIZI PROGRAMMI E PROGETTI		04/11/93		
MINISTERO DEI TRASPORTI				
	IMPEGNI	PAGAMENTI COMPETENZA	PAGAMENTI RESIDUI	RESIDUI FINALI
CATEGORIA X - BENI ED OPERE IMMOBILIARI A CARICO DIRETTO DELLO STATO				
CE2 03 - TRASPORTI E COMUNICAZIONI				
CE3 01 - INVESTIMENTI FISSI LORDI	103.000.000.000	103.000.000.000	8.500.000.000	4.220.000.000
TOTALE CE2	103.000.000.000	103.000.000.000	8.500.000.000	4.220.000.000
TOTALE CATEGORIA	103.000.000.000	103.000.000.000	8.500.000.000	4.220.000.000
CATEGORIA XII - TRASFERIMENTI CE2 02 - ALLE IMPRESE				
CE3 01 - AIUTI ALL' INVESTIMENTO	303.348.299.529	22.469.472.457	151.871.881.898	569.749.383.822
TOTALE CE2	303.348.299.529	22.469.472.457	151.871.881.898	569.749.383.822
TOTALE CATEGORIA	303.348.299.529	22.469.472.457	151.871.881.898	569.749.383.822
TOTALE CF3	1.346.370.825.150	1.060.693.993.625	163.296.449.908	578.817.499.175
CF3 05 - METROPOLITANE				
CATEGORIA XII - TRASFERIMENTI CE2 05 - ALLE PROVINCE ED AI COMUNI				
CE3 01 - AIUTI ALL' INVESTIMENTO	172.363.667.000	8.592.000.000	144.465.684.502	674.280.236.347
TOTALE CE2	172.363.667.000	8.592.000.000	144.465.684.502	674.280.236.347
TOTALE CATEGORIA	172.363.667.000	8.592.000.000	144.465.684.502	674.280.236.347
TOTALE CF3	172.363.667.000	8.592.000.000	144.465.684.502	674.280.236.347
TOTALE CF2	1.518.797.416.150	1.069.285.993.625	307.832.134.410	1.253.160.659.522
CF2 04 - MOTORIZZAZIONE ED ALTRI TRASPORTI IN CONCESSIONE				
CATEGORIA X - BENI ED OPERE IMMOBILIARI A CARICO DIRETTO DELLO STATO				
CE2 03 - TRASPORTI E COMUNICAZIONI				

## DISEGNI DI LEGGE E RELAZIONI - DOCUMENTI

ANALISI ECONOMICA DEL CONSUNTIVO SPESA 1992 PER SERVIZI PROGRAMMI E PROGETTI		04/11/93		
MINISTERO DEI TRASPORTI	IMPEGNI	PAGAMENTI COMPETENZA	PAGAMENTI RESIDUI	RESIDUI FINALI
CE3 01 - INVESTIMENTI FISSI LORDI	45.000.000.000	0	413.376.250	50.787.267.500
TOTALE CE2	45.000.000.000	0	413.376.250	50.787.267.500
TOTALE CATEGORIA	45.000.000.000	0	413.376.250	50.787.267.500
TOTALE	45.000.000.000	0	413.376.250	50.787.267.500
CF3 01 - SERVIZI GENERALI				
CATEGORIA II - PERSONALE IN ATTIVITA' DI SERVIZIO				
CE2 02 - PERSONALE AMMINISTRATIVO (IMPIEGATI, TECNICI E OPERAI)				
CE3 01 - STIPENDI, RETRIBUZIONI E ALTRI ASSEGNI FISSI	119.722.671.726	119.600.552.341	960.594.311	2.336.552.728
CE3 02 - INDENNITA' DI MISSIONE E RIMBORSO SPESE DI VIAGGIO ALL'INTERNO	20.914.994.552	14.151.689.047	654.268.722	7.219.457.153
CE3 03 - INDENNITA' DI TRASFERIMENTO E RIMBORSO SPESE DI VIAGGIO	24.721.526	15.982.082	44.304.552	17.028.523
CE3 04 - COMPENSI PER LAVORO STRAORDINARIO	5.730.999.989	4.422.430.760	1.013.946.186	1.803.399.222
CE3 09 - ALTRE INDENNITA'	219.852.630	66.648.288	38.077.382	213.158.727
CE3 10 - INDENNITA' DI MISSIONE E RIMBORSO SPESE DI VIAGGIO ALL'ESTERO	200.000.000	126.284.934	77.750.362	83.070.658
CE3 11 - INTERVENTI INCENTIVANTI LA PRODUTTIVITA'	24.655.314.104	2.679.248.551	21.639.866.136	22.662.268.043
CE3 13 - CONTRIBUTI PREVIDENZIALI ED ASSISTENZIALI	36.055.826.110	34.499.301.360	0	1.556.524.750
CE3 14 - RITENUTE ERARIALI	23.799.148.393	23.688.874.613	337.740	110.273.780
TOTALE CATEGORIA	231.323.529.030	199.231.011.976	24.429.145.391	36.001.733.584
TOTALE CATEGORIA	231.323.529.030	199.231.011.976	24.429.145.391	36.001.733.584

## DISEGNI DI LEGGE E RELAZIONI - DOCUMENTI

ANALISI ECONOMICA DEL CONSUNTIVO SPESA 1992 PER SERVIZI PROGRAMMI E PROGETTI		04/11/93		
MINISTERO DEI TRASPORTI	IMPEGNI	PAGAMENTI COMPETENZA	PAGAMENTI RESIDUI	RESIDUI FINALI
CATEGORIA IV - ACQUISTO DI BENI E SERVIZI				
CE2 01 - ACQUISTO DI BENI DUREVOLI E DI CONSUMO				
CE3 01 - PUBBLICAZIONI, BIBLIOTECHE E MATERIALE BIBLIOGRAFICO	12.044.780	8.403.700	0	3.641.080
CE3 02 - CANCELLERIA, CARTA, STAMPATI, MACCHINE PER UFFICI E MOBILI	21.774.351.598	12.189.844.674	10.272.604.010	12.551.933.719
CE3 03 - MEZZI DI TRASPORTO E ACCESSORI	894.860.860	585.897.666	258.802.345	523.665.066
TOTALE CE2	22.681.257.238	12.784.146.040	10.531.406.355	13.079.239.865
CE2 02 - SPESE PER LOCALI ED OPERE IMMOBILIARI				
CE3 01 - FITTO	7.165.540.375	4.793.600.700	2.315.009.810	3.086.124.251
CE3 02 - MANUTENZIONE, RIPARAZIONE, ADATTAMENTO, RISCALDAMENTO	2.791.533.465	1.371.884.192	657.324.922	1.570.185.465
TOTALE CE2	9.957.073.840	6.165.484.892	2.972.334.732	4.656.309.716
CE2 03 - ACQUISTO SERVIZI				
CE3 01 - POSTALI, TELEGRAFICHE, TELEFONICHE	1.601.528.325	1.020.023.660	488.666.520	749.661.775
CE3 02 - COMMISSIONI, COMITATI, CONSIGLI	53.935.000	14.202.760	31.927.402	55.185.663
CE3 03 - AGGI DI RISCOSSIONE E SPESE DI ACCERTAMENTO DELLE ENTRATE	4.345.876.300	1.211.241.245	2.051.153.142	3.447.028.115
CE3 08 - STUDI, INDAGINI, RILEVAZIONI E STATISTICHE	59.716.320	1.978.700	61.817.375	61.147.675
TOTALE CE2	6.061.055.945	2.247.446.365	2.633.564.439	4.313.023.228
CE2 04 - SERVIZI MECCANOGRAFICI ED ELETTRONICI				
CE3 00 -	48.995.403.472	31.153.557.685	17.310.776.420	19.905.611.610
TOTALE CE2	48.995.403.472	31.153.557.685	17.310.776.420	19.905.611.610

## DISEGNI DI LEGGE E RELAZIONI - DOCUMENTI

ANALISI ECONOMICA DEL CONSUNTIVO SPESA 1992 PER SERVIZI PROGRAMMI E PROGETTI		04/11/93		
MINISTERO DEI TRASPORTI	IMPEGNI	PAGAMENTI COMPETENZA	PAGAMENTI RESIDUI	RESIDUI FINALI
CE2 09 - ALTRE SPESE PER BENI E SERVIZI			0	2.420.990
CE3 03 - SPESE PER UFFICI E SERVIZI PARTICOLARI	10.000.000	7.579.010		
CE3 04 - SPESE PER CONVEGNI, MOSTRE, ECC.	11.236.500	6.925.000	11.675.000	4.532.710
CE3 05 - RELAZIONI PUBBLICHE, CORSI, INFORMAZIONI E PROPAGANDA	241.288.050	128.758.550	88.308.428	112.740.322
TOTALE CE2	262.524.550	143.262.560	99.983.428	119.694.022
TOTALE CATEGORIA	87.957.315.045	52.493.897.542	33.548.065.374	42.073.878.441
CATEGORIA V - TRASFERIMENTI				
CE2 01 - ALLE FAMIGLIE E AD ISTITUZIONI SOCIALI				
CE3 03 - PROVVIDENZE A FAVORE DEI DIPENDENTI STATALI E DELLE LORO FAMIGLIE	13.191.184.000	6.092.985.000	3.717.989.000	7.148.969.000
TOTALE CE2	13.191.184.000	6.092.985.000	3.717.989.000	7.148.969.000
CE2 08 - ALL' ESTERO				
CE3 09 - ALTRI	24.954.237	3.287.801	11.442.489	21.666.436
TOTALE CE2	24.954.237	3.287.801	11.442.489	21.666.436
TOTALE CATEGORIA	13.216.138.237	6.096.272.801	3.729.431.489	7.170.635.436
TOTALE CF3	332.496.982.312	257.821.182.319	61.706.642.254	85.246.247.461
CF3 02 - SOVVENZIONI E SUSSIDI				
CATEGORIA V - TRASFERIMENTI				
CE2 02 - ALLE IMPRESE				
CE3 09 - ALTRE	511.683.026.998	503.154.940.073	20.794.290.677	9.431.332.733
TOTALE CE2	511.683.026.998	503.154.940.073	20.794.290.677	9.431.332.733

## DISEGNI DI LEGGE E RELAZIONI - DOCUMENTI

ANALISI ECONOMICA DEL CONSUNTIVO SPESA 1992 PER SERVIZI PROGRAMMI E PROGETTI						04/11/93
MINISTERO DEI TRASPORTI						
	IMPEGNI	PAGAMENTI COMPETENZA	PAGAMENTI RESIDUI	RESIDUI FINALI		
CE2 04 - ALLE REGIONI E ALLE PROVINCE AUTONOME DI TRENTO E DI BOLZANO						
CE3 09 - ALTRI	5.144.000.000.000	4.764.000.000.000	25.686.099.500	380.357.826.360		
<b>TOTALE CE2</b>	<b>5.144.000.000.000</b>	<b>4.764.000.000.000</b>	<b>25.686.099.500</b>	<b>380.357.826.360</b>		
CE2 07 - AGLI ALTRI ENTI PUBBLICI						
CE3 09 - ALTRI	20.000.000.000	0	0	20.000.000.000		
<b>TOTALE CE2</b>	<b>20.000.000.000</b>	<b>0</b>	<b>0</b>	<b>20.000.000.000</b>		
<b>TOTALE CATEGORIA</b>	<b>5.675.683.026.998</b>	<b>5.267.154.940.073</b>	<b>46.480.390.177</b>	<b>409.789.159.093</b>		
CATEGORIA VII - POSTE CORRETTIVE E COMPENSATIVE DELLE ENTRATE						
CE2 01 - RESTITUZIONI E RIMBORSI						
CE3 09 - ALTRE	2.066.178.000	69.484.955	389.054.544	2.157.555.773		
<b>TOTALE CE2</b>	<b>2.066.178.000</b>	<b>69.484.955</b>	<b>389.054.544</b>	<b>2.157.555.773</b>		
<b>TOTALE CATEGORIA</b>	<b>2.066.178.000</b>	<b>69.484.955</b>	<b>389.054.544</b>	<b>2.157.555.773</b>		
CATEGORIA XII - TRASFERIMENTI						
CE2 02 - ALLE IMPRESE						
CE3 01 - AIUTI ALL' INVESTIMENTO	310.020.692	142.568.570	0	1.113.993.824		
CE3 02 - ALTRI	33.575.700.000	3.547.420.000	226.319.300	30.048.311.200		
<b>TOTALE CE2</b>	<b>33.885.720.692</b>	<b>3.689.988.570</b>	<b>226.319.300</b>	<b>31.162.305.024</b>		
<b>TOTALE CATEGORIA</b>	<b>33.885.720.692</b>	<b>3.689.988.570</b>	<b>226.319.300</b>	<b>31.162.305.024</b>		
<b>TOTALE CFS</b>	<b>5.711.634.925.690</b>	<b>5.270.914.413.598</b>	<b>47.095.764.021</b>	<b>443.109.019.890</b>		
CFS 03 - IMPIANTI E ATTREZZATURE						
CATEGORIA X - BENI ED OPERE IMMOBILIARI A CARICO DIRETTO DELLO STATO						

## DISEGNI DI LEGGE E RELAZIONI - DOCUMENTI

ANALISI ECONOMICA DEL CONSUNTIVO SPESA 1992 PER SERVIZI PROGRAMMI E PROGETTI		04/11/93		
MINISTERO DEI TRASPORTI	INPEGNI	PAGAMENTI COMPETENZA	PAGAMENTI RESIDUI	RESIDUI FINALI
CE2 03 - TRASPORTI E COMUNICAZIONI				
CE3 01 - INVESTIMENTI FISSI LORDI	113.975.550.000	8.980.020.545	137.450.190.678	245.665.547.206
TOTALE CE2	113.975.550.000	8.980.020.545	137.450.190.678	245.665.547.206
TOTALE CATEGORIA	113.975.550.000	8.980.020.545	137.450.190.678	245.665.547.206
CATEGORIA XI - BENI MOBILI, MACCHINE ED ATTREZZATURE TECNICO-SCIENTIFICHE A CARICO DIRETTO DELLO STATO				
CE2 03 - TRASPORTI E COMUNICAZIONI				
CE3 01 - INVESTIMENTI FISSI LORDI	3.660.336.775	32.365.590	3.453.522.765	8.713.703.880
TOTALE CE2	3.660.336.775	32.365.590	3.453.522.765	8.713.703.880
TOTALE CATEGORIA	3.660.336.775	32.365.590	3.453.522.765	8.713.703.880
TOTALE CF3	117.635.886.775	9.012.386.135	140.903.713.443	254.379.251.086
TOTALE CF2	6.206.767.794.777	5.537.747.982.052	250.119.495.968	833.521.785.937
CF2 05 - MARTINA MERCANTILE E NAVIGAZIONE INTERNA				
CF3 04 - NAVIGAZIONE INTERNA				
CATEGORIA X - BENI ED OPERE IMMOBILIARI A CARICO DIRETTO DELLO STATO				
CE2 03 - TRASPORTI E COMUNICAZIONI				
CE3 01 - INVESTIMENTI FISSI LORDI	20.000.000.000	0	58.000.000.000	32.000.000.000
TOTALE CE2	20.000.000.000	0	58.000.000.000	32.000.000.000
TOTALE CATEGORIA	20.000.000.000	0	58.000.000.000	32.000.000.000
CATEGORIA XII - TRASFERIMENTI CE2 02 - ALLE IMPRESE				
CE3 01 - AIUTI ALL' INVESTIMENTO	10.300.000.000	500.656.170	10.336.753.430	20.479.088.298
TOTALE CE2	10.300.000.000	500.656.170	10.336.753.430	20.479.088.298
TOTALE CATEGORIA	10.300.000.000	500.656.170	10.336.753.430	20.479.088.298

## DISEGNI DI LEGGE E RELAZIONI - DOCUMENTI

ANALISI ECONOMICA DEL CONSUNTIVO SPESA 1992 PER SERVIZI PROGRAMMI E PROGETTI		04/11/93		
MINISTERO DEI TRASPORTI				
	IMPEGNI	PAGAMENTI COMPETENZA	PAGAMENTI RESIDUI	
			RESIDUI FINALI	
TOTALE CF3	30.300.000.000	500.656.170	68.336.753.430	52.479.088.298
TOTALE CF2	30.300.000.000	500.656.170	68.336.753.430	52.479.088.298
CF2 08 - INTERVENTI INTERMODALI				
CATEGORIA XII - TRASFERIMENTI				
CE2 02 - ALLE IMPRESE				
CE3 01 - AIUTI ALL' INVESTIMENTO				
TOTALE CE2	107.499.998.397	30.576.361.525	6.402.151.895	162.021.483.373
TOTALE CATEGORIA	107.499.998.397	30.576.361.525	6.402.151.895	162.021.483.373
TOTALE CF2	107.499.998.397	30.576.361.525	6.402.151.895	162.021.483.373
TOTALE SEZIONE	7.863.365.209.324	6.638.110.993.372	632.690.535.703	2.301.183.017.130
TOTALE RUBRICA	7.865.062.866.304	6.638.834.602.527	633.611.262.883	2.302.214.619.955

## DISEGNI DI LEGGE E RELAZIONI - DOCUMENTI

ANALISI ECONOMICA DEL CONSUNTIVO SPESA 1992 PER SERVIZI PROGRAMMI E PROGETTI						04/11/93
MINISTERO DEI TRASPORTI						RESIDUI FINALI
	IMPEGNI	PAGAMENTI COMPETENZA	PAGAMENTI RESIDUI			
RUBRICA 3 - AVIAZIONE CIVILE						
SEZIONE XII - TRASPORTI E COMUNICAZIONI						
CF2 06 - AVIAZIONE CIVILE						
CF3 01 - SERVIZI GENERALI						
CATEGORIA II - PERSONALE IN ATTIVITA' DI SERVIZIO						
CE2 02 - PERSONALE AMMINISTRATIVO (MPIEGATI, TECNICI E OPERAI)						
CE3 01 - STIPENDI, RETRIBUZIONI E ALTRI ASSEGNI FISSI	26.174.167.824	26.112.381.884	611.881.066			61.785.940
CE3 02 - INDENNITA' DI MISSIONE E RIMBORSO SPESE DI VIAGGIO ALL'INTERNO	300.000.000	185.748.700	102.050.270			141.203.885
CE3 03 - INDENNITA' DI TRASFERIMENTO E RIMBORSO SPESE DI VIAGGIO	59.997.998	35.678.386	23.154.149			24.670.797
CE3 04 - COMPENSI PER LAVORO STRAORDINARIO	3.708.000.000	3.235.580.758	823.817.264			968.330.682
CE3 06 - RETRIBUZIONI AD AGGIO ED A CONTRATTO PRIVATO	47.455.878	47.455.878	0			0
CE3 09 - ALTRE INDENNITA'	935.022.699	759.529.004	34.944.032			219.182.514
CE3 10 - INDENNITA' DI MISSIONE E RIMBORSO SPESE DI VIAGGIO ALL'ESTERO	149.849.443	100.074.580	39.203.906			49.774.863
CE3 11 - INTERVENTI INCENTIVANTI LA PRODUTTIVITA'	4.950.720.945	3.281.557.155	79.048.014			1.687.958.229
CE3 12 - FONDO MIGLIORAMENTO EFFICIENZA SERVIZI	3.963.235.816	2.365.676.198	1.134.356.054			1.952.198.426
CE3 13 - CONTRIBUTI PREVIDENZIALI ED ASSISTENZIALI	7.666.537.530	6.292.507.120	0			1.374.030.410
CE3 14 - RITENUTE ERARIALI	5.644.623.959	5.643.400.188	0			1.223.771
TOTALE CE2	53.599.612.092	48.059.389.851	2.848.454.755			6.480.359.517
TOTALE CATEGORIA	53.599.612.092	48.059.389.851	2.848.454.755			6.480.359.517



## DISEGNI DI LEGGE E RELAZIONI - DOCUMENTI

ANALISI ECONOMICA DEL CONSUNTIVO SPESA 1992 PER SERVIZI PROGRAMMI E PROGETTI		04/11/93		
MINISTERO DEI TRASPORTI	IMPEGNI	PAGAMENTI COMPETENZA	PAGAMENTI RESIDUI	RESIDUI FINALI
<b>CATEGORIA IV - ACQUISTO DI BENI E SERVIZI</b>				
<b>CE2 01 - ACQUISTO DI BENI DUREVOLI E DI CONSUMO</b>				
CE3 01 - PUBBLICAZIONI, BIBLIOTECHE E MATERIALE BIBLIOGRAFICO	15.000.000	15.000.000	9.784.450	0
CE3 02 - CANCELLERIA, CARTA, STAMPATI, MACCHINE PER UFFICI E MOBILI	288.990.873	161.841.830	136.257.635	165.227.768
CE3 03 - MEZZI DI TRASPORTO E ACCESSORI	533.626.410	398.280.315	61.396.790	471.260.674
CE3 06 - ALIMENTARI, CALZATURE, VESTIARIO E ARTICOLI TESSILI	0	0	16.876.470	0
CE3 07 - COMBUSTIBILI, PETROLIO E DERIVATI, ENERGIA ELETTRICA	35.495.147.182	16.796.538.160	17.126.003.957	25.470.253.129
TOTALE CE2	36.332.764.465	17.371.660.505	17.350.319.302	26.106.741.571
<b>CE2 02 - SPESE PER LOCALI ED OPERE IMMOBILIARI</b>				
CE3 01 - FITTO	2.360.000.000	617.406.890	174.044.480	3.266.065.875
CE3 02 - MANUTENZIONE, RIPARAZIONE, ADATTAMENTO, RISCALDAMENTO	11.320.100	8.000.000	13.011.294	3.320.100
CE3 09 - ALTRE	16.228.930	12.282.700	78.066.380	4.428.180
TOTALE CE2	2.387.549.030	637.689.590	265.122.154	3.273.814.155
<b>CE2 03 - ACQUISTO SERVIZI</b>				
CE3 01 - POSTALI, TELEGRAFICHE, TELEFONICHE	1.186.366.509	632.303.035	338.964.000	626.387.379
CE3 02 - COMMISSIONI, COMITATI, CONSIGLI	53.697.656	4.292.672	50.641.020	70.594.078
CE3 08 - STUDI, INDAGINI, RILEVAZIONI E STATISTICHE	42.106.545	19.584.610	26.930.355	32.521.935
CE3 09 - ALTRE	7.883.250	0	0	8.597.250
TOTALE CE2	1.290.053.960	656.180.317	416.535.375	738.100.642

## DISEGNI DI LEGGE E RELAZIONI - DOCUMENTI

ANALISI ECONOMICA DEL CONSUNTIVO SPESA 1992 PER SERVIZI PROGRAMMI E PROGETTI		04/11/93		
MINISTERO DEI TRASPORTI	IMPEGNI	PAGAMENTI COMPETENZA	PAGAMENTI RESIDUI	RESIDUI FINALI
CE2 09 - ALTRE SPESE PER BENI E SERVIZI				
CE3 01 - SPESE DI RAPPRESENTANZA	8.090.000	8.090.000	0	0
CE3 03 - SPESE PER UFFICI E SERVIZI PARTICOLARI	12.758.960	1.305.650	6.838.010	12.955.835
CE3 04 - SPESE PER CONVEGNI, MOSTRE, ECC.	8.212.800	8.211.230	228.000	42.330
CE3 05 - RELAZIONI PUBBLICHE, CORSI, INFORMAZIONI E PROPAGANDA	50.034.510	454.170	106.682.565	101.348.020
CE3 09 - ALTRE	0	0	212.749.040	0
TOTALE CE2	79.096.270	18.061.050	326.497.615	114.346.185
TOTALE CATEGORIA	40.089.463.725	18.683.591.262	18.358.474.446	30.233.002.553
CATEGORIA V - TRASFERIMENTI				
CE2 01 - ALLE FAMIGLIE E AD ISTITUZIONI SOCIALI				
CE3 03 - PROVVIDENZE A FAVORE DEI DIPENDENTI STATALI E DELLE LORO FAMIGLIE	17.100.000	0	45.600.000	20.100.000
TOTALE CE2	17.100.000	0	45.600.000	20.100.000
TOTALE CATEGORIA	17.100.000	0	45.600.000	20.100.000
CATEGORIA X - BENI ED OPERE IMMOBILIARI A CARICO DIRETTO DELLO STATO				
CE2 03 - TRASPORTI E COMUNICAZIONI				
CE3 01 - INVESTIMENTI FISSI LORDI	0	0	131.958.550	1.343.921.860
TOTALE CE2	0	0	131.958.550	1.343.921.860
TOTALE CATEGORIA	0	0	131.958.550	1.343.921.860
TOTALE CF3	93.706.175.817	66.742.981.113	21.384.487.751	38.077.383.950

## DISEGNI DI LEGGE E RELAZIONI - DOCUMENTI

ANALISI ECONOMICA DEL CONSUNTIVO SPESA 1992 PER SERVIZI PROGRAMMI E PROGETTI		04/11/93	
MINISTERO DEI TRASPORTI		RESIDUI FINALI	
	IMPEGNI	PAGAMENTI COMPETENZA	PAGAMENTI RESIDUI
CF3 02 - CONTRIBUTI E SOVVENZIONI			
CATEGORIA V - TRASFERIMENTI			
CE2 01 - ALLE FAMIGLIE E AD ISTITUZIONI SOCIALI	1.514.285.500	507.979.475	1.000.697.065
CE3 05 - CONTRIBUTI AD ISTITUZIONI SOCIALI NON AVENTI FINI DI LUCRO			
TOTALE CE2	1.514.285.500	507.979.475	1.000.697.065
CE2 02 - ALLE IMPRESE			
CE3 09 - ALTRE	0	0	4.407.649.175
TOTALE CE2	0	0	4.407.649.175
TOTALE CATEGORIA	1.514.285.500	507.979.475	5.408.346.240
TOTALE CF3	1.514.285.500	507.979.475	5.408.346.240
CF3 03 - OPERE AEROPORTUALI			
CATEGORIA X - BENI ED OPERE IMMOBILIARI A CARICO DIRETTO DELLO STATO			
CE2 03 - TRASPORTI E COMUNICAZIONI			
CE3 01 - INVESTIMENTI FISSI LORDI	135.924.192.800	18.364.920.375	203.852.769.305
TOTALE CE2	135.924.192.800	18.364.920.375	203.852.769.305
TOTALE CATEGORIA	135.924.192.800	18.364.920.375	203.852.769.305
CATEGORIA XII - TRASFERIMENTI			
CE2 02 - ALLE IMPRESE			
CE3 01 - AIUTI ALL' INVESTIMENTO	3.257.059.000	226.366.175	1.028.849.225
TOTALE CE2	3.257.059.000	226.366.175	1.028.849.225
TOTALE CATEGORIA	3.257.059.000	226.366.175	1.028.849.225
TOTALE CF3	139.181.251.800	18.591.286.550	204.881.618.530
			1.168.697.448.263
			1.168.697.448.263
			1.168.697.448.263
			3.257.070.295
			3.257.070.295
			3.257.070.295
			1.171.954.518.558

## DISEGNI DI LEGGE E RELAZIONI - DOCUMENTI

ANALISI ECONOMICA DEL CONSUNTIVO SPESA 1992 PER SERVIZI PROGRAMMI E PROGETTI		04/11/93	
MINISTERO DEI TRASPORTI		PAGAMENTI COMPETENZA	PAGAMENTI RESIDUI
		IMPEGNI	RESIDUI FINALI
CF3 04 - ASSISTENZA AL VOLO			
CATEGORIA V - TRASFERIMENTI			
CE2 08 - ALL' ESTERO			
CE3 09 - ALTRI			
TOTALE CATEGORIA	2.806.149.600	1.671.792.785	0
TOTALE CATEGORIA	2.806.149.600	1.671.792.785	0
TOTALE CF3	2.806.149.600	1.671.792.785	0
TOTALE CF2	237.207.862.717	87.514.039.923	231.674.452.521
TOTALE SEZIONE	237.207.862.717	87.514.039.923	231.674.452.521
TOTALE RUBRICA	237.207.862.717	87.514.039.923	231.674.452.521

## DISEGNI DI LEGGE E RELAZIONI - DOCUMENTI

ANALISI ECONOMICA DEL CONSUNTIVO SPESA 1992 PER SERVIZI PROGRAMMI E PROGETTI					04/11/93
MINISTERO DEI TRASPORTI	IMPEGNI	PAGAMENTI COMPETENZA	PAGAMENTI RESIDUI	RESIDUI FINALI	
RUBRICA 4 - DIREZIONE GENERALE PROGRAMMAZIONE, ORGANIZZAZIONE E COORDINAMENTO					
SEZIONE XII - TRASPORTI E COMUNICAZIONI					
CF2 01 - SPESE COMUNI					
CATEGORIA II - PERSONALE IN ATTIVITA' DI SERVIZIO					
CE2 02 - PERSONALE AMMINISTRATIVO (IMPIEGATI, TECNICI E OPERAI)					
CE3 01 - STIPENDI, RETRIBUZIONI E ALTRI ASSEGNI FISSI	41.451.750	41.451.750	0	0	
CE3 02 - INDENNITA' DI MISSIONE E RIMBORSO SPESE DI VIAGGIO ALL'INTERNO	21.285.969	12.040.804	7.248.690	11.210.385	
CE3 04 - COMPENSI PER LAVORO STRAORDINARIO	21.770.767	12.259.540	4.985.970	9.511.227	
CE3 10 - INDENNITA' DI MISSIONE E RIMBORSO SPESE DI VIAGGIO ALL'ESTERO	21.705.846	4.943.123	13.693.468	19.424.327	
CE3 11 - INTERVENTI INCENTIVANTI LA PRODUTTIVITA'	4.418.293	2.225.425	1.096.385	2.192.868	
CE3 13 - CONTRIBUTI PREVIDENZIALI ED ASSISTENZIALI	28.912.298	14.443.906	0	14.468.392	
CE3 14 - RITENUTE ERARIALI	17.064.270	12.192.737	0	4.871.533	
TOTALE CE2	156.609.193	99.557.285	27.024.493	61.678.732	
TOTALE CATEGORIA	156.609.193	99.557.285	27.024.493	61.678.732	
CATEGORIA IV - ACQUISTO DI BENI E SERVIZI					
CE2 01 - ACQUISTO DI BENI DUREVOLI E DI CONSUMO					
CE3 01 - PUBBLICAZIONI, BIBLIOTECHE E MATERIALE BIBLIOGRAFICO	2.966.860	0	2.996.800	4.902.860	
TOTALE CE2	2.966.860	0	2.996.800	4.902.860	

## DISEGNI DI LEGGE E RELAZIONI - DOCUMENTI

ANALISI ECONOMICA DEL CONSUNTIVO SPESA 1992 PER SERVIZI PROGRAMMI E PROGETTI						04/11/93
MINISTERO DEI TRASPORTI	IMPEGNI	PAGAMENTI COMPETENZA	PAGAMENTI RESIDUI	RESIDUI FINALI		
CE2 02 - SPESE PER LOCALI ED OPERE IMMOBILIARI						
CE3 02 - MANUTENZIONE, RIPARAZIONE, ADATTAMENTO, RISCALDAMENTO	7.642.490	0	4.331.600		27.824.890	
TOTALE CE2	7.642.490	0	4.331.600		27.824.890	
CE2 03 - ACQUISTO SERVIZI						
CE3 01 - POSTALI, TELEGRAFICHE, TELEFONICHE	20.000.000	16.011.350	3.988.650		3.988.650	
CE3 08 - STUDI, INDAGINI, RILEVAZIONI E STATISTICHE	49.875.800	195.800	79.804.200		54.875.800	
CE3 09 - ALTRE	5.500.000.000	0	6.465.600.000		6.115.436.975	
TOTALE CE2	5.569.875.800	16.207.150	6.549.392.850		6.172.301.425	
CE2 04 - SERVIZI MECCANOGRAFICI ED ELETTRONICI						
CE3 00 -	46.839.660	140.000	45.562.540		60.173.590	
TOTALE CE2	46.839.660	140.000	45.562.540		60.173.590	
CE2 09 - ALTRE SPESE PER BENI E SERVIZI						
CE3 05 - RELAZIONI PUBBLICHE, CORSI, INFORMAZIONI E PROPAGANDA	13.128.000	2.996.000	0		24.672.125	
TOTALE CE2	13.128.000	2.996.000	0		24.672.125	
TOTALE CATEGORIA	5.640.452.810	19.343.150	6.602.283.790		6.289.874.890	
CATEGORIA V - TRASFERIMENTI						
CE2 01 - ALLE FAMIGLIE E AD ISTITUZIONI SOCIALI						
CE3 05 - CONTRIBUTI AD ISTITUZIONI SOCIALI NON AVENTI FINI DI LUCRO	3.000.000	0	2.998.400		4.500.000	
TOTALE CE2	3.000.000	0	2.998.400		4.500.000	
TOTALE CATEGORIA	3.000.000	0	2.998.400		4.500.000	
TOTALE CF2	5.800.062.003	118.900.435	6.632.306.683		6.356.053.622	

## DISEGNI DI LEGGE E RELAZIONI - DOCUMENTI

ANALISI ECONOMICA DEL CONSUNTIVO SPESA 1992 PER SERVIZI PROGRAMMI E PROGETTI 04/11/93

MINISTERO DEI TRASPORTI	IMPEGNI	PAGAMENTI COMPETENZA	PAGAMENTI RESIDUI	RESIDUI FINALI
CF2 02 - VIABILITA'				
CF3 07 - VIABILITA' NON STATALE				
CATEGORIA XII - TRASFERIMENTI				
CE2 02 - ALLE IMPRESE				
CE3 02 - ALTRI				
TOTALE CE2	0	0	10.633.199.035	203.277.208.425
TOTALE CATEGORIA	0	0	10.633.199.035	203.277.208.425
TOTALE CF3	0	0	10.633.199.035	203.277.208.425
TOTALE CF2	0	0	10.633.199.035	203.277.208.425
TOTALE SEZIONE	5.800.062.003	118.900.435	17.265.505.718	209.633.262.047
TOTALE RUBRICA	5.800.062.003	118.900.435	17.265.505.718	209.633.262.047
TOTALE MINISTERO	8.130.747.541.659	6.739.814.833.047	896.326.919.840	3.735.392.682.454





**MINISTERO DELLE POSTE E DELLE TELECOMUNICAZIONI**



---

DISEGNI DI LEGGE E RELAZIONI - DOCUMENTI

---

**TABELLA**



## DISEGNI DI LEGGE E RELAZIONI - DOCUMENTI

ANALISI ECONOMICA DEL CONSUNTIVO SPESA 1992 PER SERVIZI PROGRAMMI E PROGETTI					04/11/93
MINISTERO DELLE POSTE E DELLE TELECOMUNICAZIONI					RESIDUI FINALI
	IMPEGNI	PAGAMENTI COMPETENZA	PAGAMENTI RESIDUI		
RUBRICA 1 - SERVIZI GENERALI					
SEZIONE XII - TRASPORTI E COMUNICAZIONI					
CF2 07 - POSTE E TELECOMUNICAZIONI					
CF3 01 - SERVIZI GENERALI					
CATEGORIA II - PERSONALE IN ATTIVITA' DI SERVIZIO					
CE2 01 - MINISTRI E SOTTOSEGRETARI DI STATO					
CE3 01 - STIPENDI, RETRIBUZIONI E ALTRI ASSEGNI FISSI	198.927.555	115.830.770	426.053.765		83.096.785
CE3 02 - INDENNITA' DI MISSIONE E RIMBORSO SPESE DI VIAGGIO ALL'INTERNO	10.881.000	0	11.374.654		14.706.471
CE3 13 - CONTRIBUTI PREVIDENZIALI ED ASSISTENZIALI	25.263.512	25.263.512	0		0
CE3 14 - RITENUTE ERARIALI	102.867.673	93.993.569	46.808.764		8.874.104
TOTALE CE2	337.939.740	235.087.851	484.237.183		106.677.360
CE2 02 - PERSONALE AMMINISTRATIVO (IMPIEGATI, TECNICI E OPERAI)					
CE3 01 - STIPENDI, RETRIBUZIONI E ALTRI ASSEGNI FISSI	137.677.000	137.677.000	0		0
CE3 02 - INDENNITA' DI MISSIONE E RIMBORSO SPESE DI VIAGGIO ALL'INTERNO	5.914.790	822.990	6.738.745		6.926.105
CE3 07 - COMPENSI PER LAVORO STRAORDINARIO AL PERSONALE DI CUI ALL'ART.19 DELLA LEGGE N.734 DEL 1973	731.000.000	234.736.460	580.211.883		728.239.853
CE3 08 - ASSEGNI AGLI ADDETTI AI GABINETTI E ALLE SEGRETERIE PARTICOLARI	99.967.645	58.633.080	46.946.145		41.334.565
CE3 09 - ALTRE INDENNITA'	155.000.000	53.752.530	105.024.861		156.842.868
CE3 10 - INDENNITA' DI MISSIONE E RIMBORSO SPESE DI VIAGGIO ALL'ESTERO	4.000.000	0	368.874		5.381.895

## DISEGNI DI LEGGE E RELAZIONI - DOCUMENTI

ANALISI ECONOMICA DEL CONSUNTIVO SPESA 1992 PER SERVIZI PROGRAMMI E PROGETTI						04/11/93
MINISTERO DELLE POSTE E DELLE TELECOMUNICAZIONI						
	IMPEGNI	PAGAMENTI COMPETENZA	PAGAMENTI RESIDUI	RESIDUI FINALI		
CE3 14 - RITENUTE ERARIALI	30.577.688	26.979.688	0	0	3.598.000	
TOTALE CE2	1.164.137.123	512.601.748	739.290.508		942.323.286	
TOTALE CATEGORIA	1.502.076.863	747.689.599	1.223.527.691		1.049.000.646	
CATEGORIA III - PERSONALE IN QUIESCENZA CE2 03 - INDENNITA' UNA TANTUM, ECC.						
CE3 00 -	35.350.585	16.948.655	0	0	18.401.930	
TOTALE CE2	35.350.585	16.948.655	0	0	18.401.930	
TOTALE CATEGORIA	35.350.585	16.948.655	0	0	18.401.930	
CATEGORIA IV - ACQUISTO DI BENI E SERVIZI CE2 01 - ACQUISTO DI BENI DUREVOLI E DI CONSUMO						
CE3 01 - PUBBLICAZIONI, BIBLIOTECHE E MATERIALE BIBLIOGRAFICO	18.162.700	11.425.400	2.419.300		6.849.600	
TOTALE CE2	18.162.700	11.425.400	2.419.300		6.849.600	
CE2 03 - ACQUISTO SERVIZI						
CE3 01 - POSTALI, TELEGRAFICHE, TELEFONICHE	110.000.000	0	92.922.495		127.077.505	
CE3 09 - ALTRE	850.000.000	0	789.505.750		1.413.699.736	
TOTALE CE2	940.000.000	0	882.428.245		1.540.777.241	
CE2 09 - ALTRE SPESE PER BENI E SERVIZI CE3 01 - SPESE DI RAPPRESENTANZA						
TOTALE CE2	11.173.680	7.443.680	4.445.550		3.773.800	
TOTALE CATEGORIA	11.173.680	7.443.680	4.445.550		3.773.800	
TOTALE CF3	969.336.380	18.869.080	889.293.095		1.551.400.641	
TOTALE CF2	2.506.763.828	783.507.334	2.112.820.786		2.618.803.217	
TOTALE F. SEZIONE	2.506.763.828	783.507.334	2.112.820.786		2.618.803.217	
TOTALE F. SEZIONE	2.504.763.828	783.507.334	2.112.820.786		2.618.803.217	

---

DISEGNI DI LEGGE E RELAZIONI - DOCUMENTI

---

AMMINISTRAZIONE DELLE POSTE E DELLE TELECOMUNICAZIONI





## DISEGNI DI LEGGE E RELAZIONI - DOCUMENTI

1. Premessa:

Le previsioni definitive del bilancio dell'Amministrazione delle Poste e delle Telecomunicazioni per l'anno finanziario 1992 recavano le seguenti risultanze contabili:

ENTRATE PREVISTE	L. 14.081.161.890.000
SPESE PREVISTE	L. 15.747.696.750.000
DISAVANZO PREVISTO	L. 1.666.534.860.000

Il conto consuntivo dell'Amministrazione registra i seguenti risultati finali:

ENTRATE ACCERTATE	L. 12.652.366.965.275
SPESE IMPEGNATE	L. 15.716.749.473.145
DISAVANZO FINALE	L. 3.064.382.507.870

## DISEGNI DI LEGGE E RELAZIONI - DOCUMENTI

Dalle scritture contabili emerge pertanto, a gestione conclusa, un maggior disavanzo di L. 1.397.847.647.870 dovuto all'effetto di minori entrate.

Naturalmente il disavanzo accertato in tale misura sara' interamente coperto con il ricavato delle anticipazioni concesse dal Ministero del Tesoro.

Ai fini di una piu' esatta valutazione delle risultanze delle entrate accertate e' opportuno evidenziare che si e' registrato un peggioramento complessivo delle stesse pari a L. 1.428.794.924.725-

In particolare, rispetto alla previsione, si e' verificato un minore introito sul cap. 142 (proventi di servizio dei conti correnti) per L. 542.649.925.160, mentre si e' avuto un maggior introito sul cap.143 (rimborso da parte della Cassa Depositi e Prestiti) per L. 101.526.826.940 e sul cap.145 (rimborso da parte di Enti Pubblici) un minore introito per L. 63.483.083.553-

Infine si e' verificato un maggiore introito di L. 102.011.528.742 sul cap. 311 per le economie nella gestione dei residui passivi degli esercizi 1989 e 1990 se provenienti

dalla parte corrente di bilancio e dell'esercizio 1987 e precedenti se provenienti dalla parte in conto capitale.

Sono state, inoltre registrate minori entrate, sul cap.101 (proventi della posta lettere e pacchi) per L. 1.156.747.006.638 e sul cap.181 (proventi dei servizi telegrafici) per L. 164.506.225.878-

## 2. Analisi dei risultati finanziari

### 2.1. Spese

In connessione con le esigenze di rilevazione delle spese, il bilancio dell'Amministrazione P.T., com'è noto, è ripartito in rubriche identificabili come centri di costo dei settori in cui si esplicano le attività d'istituto.

In presenza di una particolare organizzazione che vede lo stesso ufficio ed il medesimo personale esplicare promiscuamente servizi riferiti ai diversi settori, non si è potuto evitare l'istituzione nell'ambito del bilancio p.t. di una rubrica a carattere generico - denominata "Servizi Generali" - che comprenda oltre a tutte le spese di personale anche quelle relative all'acquisto di beni e servizi, di interessi e di trasferimenti non direttamente correlabili ad uno o all'altro dei settori di attività'.

Si tratterà quindi, nel prosieguo della presente relazione, distintamente, delle seguenti rubriche:

Rubrica 1 - Servizi generali

Rubrica 2 - Servizi postali

Rubrica 3 - Servizi di bancoposta

Rubrica 4 - Servizi di telecomunicazioni

Rubrica 5 - Gestione di case economiche

Rubrica 6 - Servizi promiscui (investimenti)

### 3. Rubrica 1 - Servizi generali

#### 3.1. Personale

Il costo complessivo in termini di impegni sostenuto per il pagamento delle prestazioni lavorative di tutto il personale postelegrafonico di ruolo e a titolo precario ammonta a L. 10.672 miliardi.

L'onere ingloba anche le spese per gli oneri previdenziali ed il costo delle pensioni sia provvisorie che definitive erogate al personale in quiescenza.

#### 3.2. Acquisto di beni e servizi

Nell'ambito della presente rubrica, la categoria "Acquisto di beni e servizi" rileva spese di validita' polivalente che investe l'interesse di tutti i servizi.

Particolare rilievo assumono le spese per i fitti di locali, pulizia e riscaldamento dei medesimi, di manutenzione degli edifici patrimoniali e l'acquisto di mobili comuni per arredamento degli uffici.

## DISEGNI DI LEGGE E RELAZIONI - DOCUMENTI

La natura dei servizi e la necessita' di acquisirne i benefici con rapidita,' postula il ricorso piuttosto frequente alla contrattazione o trattativa privata.

Per quanto riguarda, invece, le forniture di mobili l'acquisizione avviene tramite il Provveditorato Generale dello Stato.

Questa categoria comprende anche le spese sostenute per l'incremento del museo postale e delle biblioteche.

### 3.3. Trasferimenti correnti

L'impegno rilevato dalla categoria per L. 82,6 miliardi e' riferito essenzialmente ad erogazioni dirette o indirette a favore del personale postelegrafonico.

Esse riguardano in particolare i sussidi al personale che si e' venuto a trovare nel corso dell'anno in situazioni particolarmente disagiate (L. 1.200.025.000) il contributo (L. 4,6 miliardi) a favore del Dopolavoro postelegrafonico per attivita' culturali e di impiego del tempo libero ed il contributo a pareggio della gestione mense dell'Istituto Postelegrafonici per il finanziamento dei servizi di refezione ai quali e' ammesso il personale che presta servizio in particolari situazioni (L. 48 miliardi).

### 3.4. Interessi

Le spese ivi contenute (226.712.246.052) sono riferite: alla quota di ammortamento dell'anno 1991 dei seguenti debiti a lungo termine: . . .

- 1) copertura dei disavanzi di gestione accertati dal 1959/60 al 1971 ad opera della Cassa DD.PP. per L. 19,0 miliardi;
- 2) copertura dei disavanzi di gestione accertati dal 1972' al 1989 ad opera del Ministero del Tesoro per L. 20,0 miliardi;
- 3) finanziamento speciale per investimenti (leggi n.227/75 e n.39/82 e n.887/85) ad opera del CREDIOP, della BEI e della Cassa DD.PP. per L. 147,4 miliardi.

### 4. Rubrica 2 - Servizi postali

La rubrica rileva soltanto le spese direttamente imputabili alla gestione della posta lettere e dei pacchi, essendo le spese comuni, come piu' avanti accennato, comprese tra i "Servizi generali".

#### 4.1. Acquisto di beni e servizi

Sono iscritte nella categoria sostanzialmente le spese che si sostengono per il trasporto della corrispondenza con collegamenti terrestri, marittimi, aerei.

## DISEGNI DI LEGGE E RELAZIONI - DOCUMENTI

I destinatari della spesa sono, in massima parte, privati ed Enti nazionali; parte delle somme sono destinate anche ad Amministrazioni estere per lo scambio internazionale della corrispondenza e dei pacchi.

I vettori utilizzati sono:

a) compagnie aeree nazionali ed estere per il trasporto della corrispondenza aerea e per la stampa quotidiana. La rete aerea postale notturna ha il compito di trasferire gli oggetti postali da uno scalo all'altro durante la notte per consentire la distribuzione nella sede di destinazione il mattino successivo.

Le modalita' di contrattazione seguite si rifanno al metodo della trattativa privata considerate le prerogative di monopolio in cui operano le compagnie nazionali del settore (L. 170 miliardi);

b) ferrovie dello Stato per i trasporti terrestri soprattutto a lunga distanza. Il rapporto di convenzione che lega l'Amministrazione p.t. con l'Ente F.S. consente la disponibilita' oltre che delle vetture postali anche dei carri per il trasporto dei pacchi stabilendo il corrispettivo (L. 215,3 miliardi);

c) compagnie di navigazione per i trasporti verso le isole e per le acque interne nonche' privati accollatari per trasporti su strada. I contratti sono generalmente conclusi a trattativa privata in quanto trattasi di organizzazioni di ristretto raggio d'attivita' (L. 296,8 miliardi).

## DISEGNI DI LEGGE E RELAZIONI - DOCUMENTI

Il costo dei servizi di scambio con l'estero ammonta a 26,5 miliardi.

Altra spesa di rilevante interesse, e' quella sostenuta per il funzionamento dei CED e dei centri di meccanizzazione postale. Per questi ultimi la spesa e' riferita ai costi di manutenzione degli impianti; per i primi le spese ineriscono ai noleggi dell'hard-ware.

#### 5. Rubrica 3 - Servizi di bancoposta

Anche in questo caso la rubrica rileva soltanto le spese direttamente imputabili ai servizi in esame. La categoria "Acquisto di beni e servizi" include praticamente soltanto il costo degli stampati sia comuni che soggetti a controllo utilizzati per la resa dei servizi.

Le forniture vengono per legge, tramite il Provveditorato Generale dello Stato, eseguite dall'Istituto Poligrafico dello Stato.

Considerato l'intento di merito della presente relazione, forse non appare superfluo evidenziare anche in questa sede le difficoltà che si incontrano per i ritardi con cui l'Istituto predetto fornisce i materiali richiesti.

Sarebbe auspicabile un piu' rigoroso coordinamento delle attività'.

Nella categoria 8 "Somme non attribuibili", vengono iscritte le spese sostenute per i rimborsi di somme indebitamente percette.



#### 6. Rubrica 4 - Servizi di telecomunicazione

Anche questa voce riflette soltanto spese direttamente imputabili ai servizi di telecomunicazione con particolare riferimento ai servizi telegrafici, telex e radioelettrici resi in gestione diretta.

Le spese in particolare si riferiscono allo scambio della corrispondenza telex con Paesi esteri (L. 99,8 miliardi), alla manutenzione degli impianti, delle centrali telex, dei centri radio, nonché all'acquisto degli stampati occorrenti alla resa dei servizi.

Di rilievo nella rubrica, alla categoria 6 "Poste correttive compensative delle entrate", figura l'ammontare dell'avanzo di gestione dell'A.S.S.T. che, a norma dell'R.D. 520/1925, deve essere versato al Tesoro per il tramite dell'Amministrazione p.t.

Anche in questa rubrica figura la categoria 8 "Somme non attribuibili per la rilevazione dei rimborsi di entrate non di competenza dell'Amministrazione p.t."

#### 7. Rubrica 5 - Gestione case economiche

L'importo iscritto nella rubrica pari a L. 9.346,2 milioni, sotto la categoria 3 "Acquisto di beni e servizi", evidenzia le spese sostenute per la manutenzione delle case economiche di proprietà dell'Amministrazione p.t.

Superfluo accennare al tipo di contrattazione posta in essere per la erogazione della spesa che si estrinseca in "Lavori in economia o a trattativa privata".

#### 8. Rubrica 6 - Servizi promiscui . .

La sola categoria operante nella rubrica e' la 9, "Costituzione di capitali fissi".

L'ammontare globale degli impegni pari a L. 1.353,1 miliardi riguarda opere finanziate con stanziamenti ordinari e con le leggi speciali 227/75, 887/85 e 39/82.

#### 9. Entrate

Il bilancio di entrata dell'Amministrazione p.t. mette in evidenza gli introiti derivanti dalla resa dei servizi d'istituto.

Ciascuna rubrica, al pari della spesa, evidenzia le entrate dei singoli settori di attivita'.

La caratteristica dei servizi porta alla unitarieta' delle fasi dell'accertamento e della riscossione delle entrate, atteso che, per la quasi totalita', esse provengono da utenza individuale.

Soltanto per i rapporti con gli utenti TLC o per i servizi delegati, gli accertamenti di entrata differiscono nel tempo dalla riscossione.

I termini di utilizzazione di moneta, va rilevato che i ritardi con cui il Ministero del Tesoro provvede ai versamenti delle anticipazioni a copertura dei disavanzi di gestione, promuovono un'esposizione dell'Amministrazione p.t. presso la Tesoreria Centrale nel conto della gestione vaglia-risparmi che assume proporzioni via via sempre maggiori.

Nell'analisi che segue sono evidenziate, per i tre settori tradizionali, posta, bancoposta e TLC le entrate accertate nell'esercizio 1992 nonche' il numero dei servizi resi, corrispondente agli introiti conseguiti.

Va da se' che il risultato differenziale tra entrate e spese non puo' che attribuirsi al livello tariffario fissato al di sotto dei costi di esercizio per motivazioni di natura sociale o agevolativa che esulano da una rigorosa logica di gestione aziendale.

D'altra parte lo stesso procedimento di formazione della tariffa consente l'intervento delle forze economiche e politiche che direttamente o indirettamente sono ad essa interessate.

#### 9.1. Minori e maggiori entrate

- I servizi postali hanno fatto segnare risultati inferiori alla previsione per L. 1.134,5 miliardi.

Tale risultato e' dovuto ai minori introiti conseguiti sul cap. 101.

## DISEGNI DI LEGGE E RELAZIONI - DOCUMENTI

- Nei servizi di bancoposta si e' verificato complessivamente un minore introito, rispetto alla previsione, di L. 496,8 miliardi dovuti alla riduzione delle giacenze sui conti correnti del Tesoro che hanno comportato minori interessi che la Cassa DD.PP. riconosce all'Amministrazione p.t. per l'utilizzo delle giacenze stesse.
  
- nei servizi di telecomunicazione gli accertamenti di entrata non hanno corrisposto alle previsioni evidenziando un minor introito complessivo di L. 122,9 miliardi.

Il servizio dei telegrafi ha influito negativamente per L. 164,5 miliardi, mentre maggiori introiti sono stati conseguiti per L. 19,6 miliardi nei servizi radioelettrici e minori introiti per, L. 22,2 miliardi, sui canoni di manutenzione di linee e cavi e maggiori introiti sui canoni di concessioni di servizi di telecomunicazioni ad uso pubblico per L. 38,1 miliardi.

Anche in questo settore le aspettative di forte incremento del traffico rispetto al 1989 sono andate parzialmente deluse.

#### 9.2. Minori spese

Quanto alle spese, va subito posto in evidenza che, per effetto dei minori impegni assunti nell'esercizio,

## DISEGNI DI LEGGE E RELAZIONI - DOCUMENTI

rispetto agli stanziamenti, si e' determinata un'economia di bilancio, al netto delle poste figurative e dell'avanzo ASST, pari a 255,2 miliardi di lire.

In tema di risultanze differenziali tra previsione ed impegno per quanto riguarda la competenza e tra dotazione e pagamento per quanto riguarda la Cassa, quanto sin qui e' stato illustrato consente di evidenziare le motivazioni degli scartamenti rilevati.

Il minore impegno rispetto alla previsione e' motivato dall'esigenza di contenere le spese eliminando quelle non assolutamente indispensabili e rinviando agli esercizi futuri quelle che non rivestono carattere di urgenza.

La differenza tra pagamenti e riscossioni costituente il deficit di cassa e' stato coperto, come si e' detto, con anticipazioni della Tesoreria Centrale nel corso della gestione vaglia-risparmi tramite prelevamenti eseguiti dai cassieri provinciali p.t. in attesa che le anticipazioni a copertura dei disavanzi e degli investimenti ex legge 39/82 e successive leggi finanziarie vengano formalmente erogate dal Tesoro e dalla Cassa DD.PP.

## DISEGNI DI LEGGE E RELAZIONI - DOCUMENTI

SPESA - CONSUNTIVO 1992  
CLASSIFICAZIONE AMMINISTRATIVA ED ECONOMICA  
(milioni di lire)

	ALLEGATO		
	IMPEGNI	PAGAMENTI	RESIDUI FINALI
		COMPETENZA	RESIDUI
Rubrica 1			
SERVIZI GENERALI			
Categoria I	8.997.267,4	8.953.967,8	43.299,6
" II	1.674.769,2	1.674.595,0	174,2
" III	840.627,7	662.431,0	178.196,7
" IV	82.581,6	63.393,1	19.188,5
" V	226.712,2	226.712,2	=
" VII	806.104,1	=	806.104,1
" VIII	3.290,0	3.283,3	6,7
Totale Rubrica 1	12.631.352,2	11.584.382,4	1.046.969,8
			1.142.859,4

## DISEGNI DI LEGGE E RELAZIONI - DOCUMENTI

SPESA - CONSUNTIVO 1992  
CLASSIFICAZIONE AMMINISTRATIVA ED ECONOMICA  
(milioni di lire)

	PAGAMENTI			RESIDUI	
	IMPEGNI	COMPETENZA	RESIDUI	FINALI	ALLEGATO
Rubrica 2					
SERVIZI POSTALI					
Categoria III	1.087.119,8	777.061,9	310.057,9	440.458,6	
" IV	650,0	650,-			
" VI	15.408,	15.350,6	57,4	57,4	
" VIII	1.512,1	1.512,1			
Totale Rubrica 2	1.104.689,9	794.574,6	310.115,3	440.516,0	

## DISEGNI DI LEGGE E RELAZIONI - DOCUMENTI

SPESA - CONSUNTIVO 1992  
CLASSIFICAZIONE AMMINISTRATIVA ED ECONOMICA  
(milioni di lire)

	ALLEGATO			RESIDUI FINALI
	IMPEGNI	PAGAMENTI	RESIDUI	
		COMPETENZA		
Rubrica 3				
SERVIZI BANCOPOSTA				
Categoria III	32.652,6	6.311,8	26.340,8	48.641,8
" IV	82,3	82,3	---	---
" VI	---	---	---	---
" VIII	1.838,6	1.835,9	2,7	2,7
Totale Rubrica 3	34.573,5	8.230,0	26.343,5	48.644,5



## DISEGNI DI LEGGE E RELAZIONI - DOCUMENTI

SPESA - CONSUNTIVO 1992  
CLASSIFICAZIONE AMMINISTRATIVA ED ECONOMICA  
(milioni di lire)

	ALLEGATO			
	IMPEGNI	PAGAMENTI		RESIDUI FINALI
		COMPETENZA	RESIDUI	
Rubrica 4				
SERVIZI DI TELECOM.				
Categoria III	185.682,4	137.340,1	48.342,3	137.108,2
" IV	5.986,5	5.986,5	----	13,5
" VI	721.895,6	1.129,3	720.766,3	720.766,3
" VIII	75.068,3	1.957,2	73.111,1	137.027,4
Totale Rubrica 4	988.632,8	146.413,0	842.219,8	994.901,9

## DISEGNI DI LEGGE E RELAZIONI - DOCUMENTI

SPESA - CONSUNTIVO 1992  
CLASSIFICAZIONE AMMINISTRATIVA ED ECONOMICA  
(milioni di lire)

	ALLEGATO			
	IMPEGNI	PAGAMENTI	RESIDUI FINALI	RESIDUI FINALI
	COMPETENZA	RESIDUI		
Rubrica 5				
GESTIONE CASE ECONOMICHE				
Categoria III	9.346,2	6.916,4	2.429,8	2.563,3
Totale Rubrica 5	9.346,2	6.916,4	2.429,8	2.563,3

## DISEGNI DI LEGGE E RELAZIONI - DOCUMENTI

SPESA - CONSUNTIVO 1992  
 CLASSIFICAZIONE AMMINISTRATIVA ED ECONOMICA  
 (milioni di lire)

	ALLEGATO			
	IMPEGNI	PAGAMENTI	RESIDUI FINALI	RESIDUI FINALI
		COMPETENZA	RESIDUI	
Rubrica 6				
SERVIZIO PROMISCUI				
Categoria IX	707.216,4	52.509,6	654.706,8	3.702.569,5
" XIII				
Totale Rubrica 6	707.216,4	52.509,6	654.706,8	3.702.569,5



**AZIENDA DI STATO PER I SERVIZI TELEFONICI**



## DISEGNI DI LEGGE E RELAZIONI - DOCUMENTI

Con gli stati di previsione dell'entrata e della spesa approvati con la legge 31 dicembre 1991 n. 416, vennero previste, in termini di competenza:

<u>ENTRATE</u>	(milioni)	<u>SPESE</u>	(milioni)
Correnti	3.115.338,7	Correnti	3.344.971,3
C/to capitale	2.078.642,0	C/to capitale	1.877.250,0
Accensione di prestiti	500.000,0	Rimborso di prestiti	128.590,9
		Avanzo di gestione	343.168,5
	5.693.980,7		5.693.980,7

## DISEGNI DI LEGGE E RELAZIONI - DOCUMENTI

Nel corso dell'esercizio vennero apportate agli stati di previsione dell'entrata e della spesa le seguenti variazioni, approvate con legge n. 419 del 23 ottobre 1992:

<u>ENTRATE</u>	(milioni)	<u>SPESE</u>	(milioni)
Correnti	+ 68.774,5	Correnti	+ 68.774,5
C/to capitale	+ 10.000,0	C/to capit.	+ 10.000,0
Accensione prestiti	—	Rimborso prestiti	—
	_____		_____
	+ 78.774,5		+ 78.774,5
	=====		=====

Pertanto, in dipendenza di tali variazioni, e anche per effetto di atti amministrativi intervenuti nel corso dell'esercizio, la previsione alla chiusura dell'anno finanziario risultò definitivamente la seguente:

<u>ENTRATE</u>	(milioni)	<u>SPESE</u>	(milioni)
Correnti	3.184.113,2	Correnti	3.413.745,8
C/to capitale	2.088.642,0	C/to capitale	1.887.250,0
Accensione di prestiti	500.000,0	Rimborso di prestiti	128.590,9
	_____		_____
	5.772.755,2		5.429.586,7
	=====		_____
		Avanzo di gestione	343.168,5
			_____
			5.772.755,2
			=====

Le risultanze finali della gestione si diversificano dalla previsione aggiornata come segue:



## DISEGNI DI LEGGE E RELAZIONI - DOCUMENTI

ENTRATE CORRENTI

Le entrate correnti, accertate nel complessivo importo di lire 3.441.563,5 milioni, riguardano le seguenti categorie:

	(milioni di lire)
1 - Vendita di beni e servizi	£ 2.977.253,6
2 - Trasferimenti	" 232.767,0
3 - Redditi	" 4.929,0
4 - Poste compensative delle spese	" 183.864,4
5 - Somme non attribuibili	" 42.749,5
	<hr/>
	£ 3.441.563,5
	<hr/> <hr/>

In confronto con le corrispondenti previsioni, valutate in lire 3.184.113,2 milioni, si sono realizzate entrate per lire 3.441.563,5 milioni, con un maggior introito di £ 257.450,3 milioni.

Tra i maggiori accertamenti meritano particolare segnalazione quelli imputati ai capitoli n. 101 (+ milioni 24.689,7 relativi al traffico nazionale), n. 102 (+ milioni 87.423,8 relativi al traffico internazionale per un aumento superiore al prevedibile), n. 103 (+ milioni 54.333,6 relativi alla cessione in uso di mezzi trasmissivi), n. 109 (+ milioni 111.865,4 in relazione all'art. 10, comma 5, del D.D.L. 11/7/1992 n. 333 convertito in legge 8/8/1992 n. 359 che eleva il canone di concessione SIP dal 3% al 3,5%) e n. 112 (+ milioni 12.221,0 relativi a recuperi e rimborsi vari) e n. 191 (+ milioni 14.749 relativi ad economie accertate nella gestione dei residui passivi).

Peraltro su altri capitoli si sono realizzati introiti minori, rispetto alle previsioni, tra i quali meritano particolare segnalazione i capp. n. 123 (- milioni 31.129,5 relativi a compensazioni finanziarie derivanti dalle riduzioni tariffarie per l'editoria) e cap. 178 (- milioni 10.582,2 relativi all'IVA).

---

DISEGNI DI LEGGE E RELAZIONI - DOCUMENTI

---

SPESE CORRENTI

Le spese correnti, impegnate nel complessivo importo di £ 3.297.482,9 milioni (escluso l'avanzo di gestione), riguardano principalmente, per lire 728.975,2 milioni le spese per il personale in attività di servizio ed in quiescenza, per £ 279.309,0 milioni le spese per acquisto di beni e servizi, per £ 1.377.250,0 milioni la somma trasportata in entrata per essere destinata al potenziamento degli impianti e, per £ 700.000,0 milioni, l'onere per l'ammortamento di beni patrimoniali.

AVANZO DI GESTIONE

I fattori che hanno concorso alla variazione dell'avanzo, rispetto a quello previsto, vengono qui di seguito esposti in sintesi:

	(milioni)
Avanzo previsto	343.168,5
Economie sulle spese	116.262,9 (1)
Maggiori entrate	<u>261.335,0</u>
Avanzo accertato	720.766,4

- (1) In previsione della soppressione dell'ASST alla data del 31/12/1992, si è operato, in maniera accentuata, un contenimento delle spese correnti che ha determinato una economia complessiva nettamente superiore a quelle registrate negli anni precedenti.

---

DISEGNI DI LEGGE E RELAZIONI - DOCUMENTI

---

Come si può rilevare, le economie realizzate sugli stanziamenti di spesa, e le maggiori entrate, hanno fatto registrare un aumento dell'avanzo di f 377.597,9 milioni rispetto a quello definitivamente previsto.

L'andamento degli avanzi finanziari degli ultimi cinque esercizi, quale risulta dai dati contabili di consuntivo, si presenta come appresso:

	(milioni)
1988	377.093,3
1989	567.872,4
1990	478.708,0
1991	430.005,8
1992	720.766,4

ENTRATE IN CONTO CAPITALE

Le entrate in conto capitale, accertate in f 2.092.526,7 milioni, riguardano principalmente per f 700.000,0 milioni la somma introitata per l'ammortamento dei beni patrimoniali e per f 1.377.250,0 milioni la somma proveniente dalla parte corrente della spesa destinata allo sviluppo e miglioramento degli impianti, che, insieme con la citata somma destinata all'ammortamento, costituiscono poste meramente figurative.

---

---

DISEGNI DI LEGGE E RELAZIONI - DOCUMENTI

---

---

SPESE IN CONTO CAPITALE

Il totale delle spese in conto capitale impegnate nell'esercizio 1992 ammonta a f 1.887.250,0.

Tale somma si ripartisce come segue:

a) Spese finanziate con i prodotti dell'esercizio:

	(milioni)
- cap. n. 531 - Nuove costruzioni di impianti	£ 1.215.000,0
- cap. n. 532 - Manutenzione straordinaria	£ 100.000,0
- cap. n. 539 - Acquisto macchine, ecc.	£ 70.000,0
- cap. n. 540 - Acquisto di automezzi	£ 1.850,0
- cap. n. 547 - IVA	£ 400,0
	£ 1.387.250,0

b) Potenziamento della rete nazionale di telecomunicazioni in relazione al concorso disposto da terzi (cap. 535)

£ —

c) Spese finanziate con operazioni di credito:

- cap. n. 550 - Spese per la realizzazione degli interventi previsti dal piano decennale 1985/94	£ 500.000,0
--	-------------

d) Costituzione di fondi di riserva:

£ 500.000,0

- cap. n. 571 - Versamento del 3% dei proventi

lordi

£ —

TOTALE £ 1.887.250,0

---

---

---

DISEGNI DI LEGGE E RELAZIONI - DOCUMENTI

---

ACCENSIONE PRESTITI

- Anticipazioni per il finanziamento del piano decennale 1985/94 di sviluppo e potenziamento dei servizi di TLC.....	(milioni) £ 500.000,0
TOTALE	£ 500.000,0

RIMBORSO PRESTITI

- Quota capitale versata agli istituti ed enti creditori per assegnazioni straordinarie concesse.....	£ 128.590,9
TOTALE	£ 128.590,9

## DISEGNI DI LEGGE E RELAZIONI - DOCUMENTI

GESTIONE DEI RESIDUI

Per quanto attiene alla gestione dei residui, alla data del 31/12/1992 la consistenza dei residui attivi e passivi risulta come di seguito indicata, confrontata anche con la corrispondente situazione al 31/12/1991:

	(milioni di lire)		
	Consistenza al 31/12/91	Consistenza al 31/12/92	Differenza
- Residui attivi	867.463,2	928.677,6	+ 61.214,4
- Residui passivi	3.883.630,3	3.363.997,1	- 519.633,2 (1)
- Eccedenza	<u>3.016.167,1</u>	<u>2.435.319,5</u>	<u>+ 580.847,6</u>

Come si rileva dai dati sopraesposti, per quanto si riferisce ai residui attivi, i medesimi, che all'inizio dell'esercizio 1992 ammontavano a f 867.463,2 milioni, alla chiusura dello stesso presentano una maggiore consistenza risultando pari a f 928.677,6 milioni, mentre i residui passivi subiscono una sensibile diminuzione passando da f 3.883.630,3 milioni a f 3.363.997,1 milioni.

(1) Minori residui grazie ad una più incisiva attività di pagamento con particolare riguardo alle spese in conto capitale.

## DISEGNI DI LEGGE E RELAZIONI - DOCUMENTI

Tra i residui attivi figurano le seguenti principali partite creditorie:

- f 87.238,4 milioni riferibili alla quota parte dei proventi del traffico telefonico nazionale del 1992;
- f 73.474,8 milioni per proventi del traffico telefonico internazionale, sia in arrivo che in partenza;
- f 27.974,4 milioni per proventi derivanti da Società concessionarie ed Enti vari;
- f 3.330,8 milioni sono da riscuotere quali soprattasse (cap. 106) complementari al traffico telefonico;
- f 23.413,3 milioni relativi all'imposta sul valore aggiunto sui vari proventi aziendali.

Per quanto concerne i residui passivi, come si rileva dai dati già esposti, essi ammontano a f 3.363.997,1 milioni dei quali lire 899.381,1 milioni afferenti alla parte corrente e f 2.464.616,0 milioni a quella in conto capitale.

La maggior parte dei resti passivi è dovuta al fatto che il bilancio dell'ASST contiene una notevole quantità di spese in conto capitale, relative a forniture e lavori di particolare rilievo e complessità, la cui realizzazione prevede tempi di esecuzione contrattuale di durata normalmente pluriennale e quindi pagamenti ripartiti in più esercizi.

Dei suddetti residui di f 899.381,1 milioni relativi alle spese correnti, escludendo l'importo di f 720.766,4 (quale avanzo di gestione dell'esercizio finanziario 1992, pagabile nel 1993), la parte restante di f 178.614,7 milioni attiene a spese di personale in attività di servizio ed in quiescenza per f 45.566,0 milioni, a spese per acquisto di beni e servizi per f 87.868,7 milioni, a spese per trasferimenti per f 3.684,4 milioni, a poste correttive e compensative delle entrate per f 41.435,5 milioni, e per lire 40,1 milioni a somme non attribuibili nonchè per f 20,0 milioni a spese per la gestione delle case economiche.

## DISEGNI DI LEGGE E RELAZIONI - DOCUMENTI

I residui relativi a spese di beni e servizi attengono principalmente alle spese derivanti da contratti aventi scadenza annuale o pluriennale.

Di tali spese assumono maggior rilievo quelle relative alla manutenzione della RTN, quelle relative ai canoni per l'uso di mezzi trasmissivi e quelle concernenti le spese per acqua, luce, gas, ecc..

I resti passivi delle spese in conto capitale (f. 2.464.616,0 milioni) si riferiscono essenzialmente alle spese per costituzione di capitali fissi, tra le quali, soprattutto, le spese per la costruzione di impianti (f. 1.532.134,6 milioni), per la modifica degli impianti (f. 176.381,1 milioni), per l'acquisto di strumenti (f. 88.179,2 milioni), per la costruzione di alloggi di servizio in base alla legge 227/1975 (f. 420,5 milioni), per il riassetto delle strutture della rete telefonica nazionale e dei suoi centri nodali (f. 17.493,0 milioni), per la realizzazione degli interventi previsti dalla legge 10/2/1982 n. 39 (f. 57.724,0 milioni), per la realizzazione degli interventi straordinari previsti dal piano decennale 1985/94 (f. 573.969,3 milioni).

Occorre considerare che tra i residui sopradescritti sono compresi anche quelli impropri, derivanti dalla facoltà concessa dall'art. 36 della legge di contabilità di conservare nel conto dei residui anche le somme che non si sono ancora tradotte in impegni formali per obblighi assunti verso terzi.

L'importo di detti residui impropri o di stanziamento ammonta, peraltro, a 55,5 miliardi su un complesso di 2.464,6 miliardi (solo il 2,25%).



---

---

DISEGNI DI LEGGE E RELAZIONI - DOCUMENTI

---

---

I residui passivi si compongono di residui formatisi sulla competenza dell'anno 1992 e di residui provenienti dagli esercizi precedenti e si ripartiscono per titoli come segue:

	<u>residui anno</u> <u>1992</u>	<u>residui esercizi</u> <u>precedenti</u>	<u>TOTALE</u>
TITOLO I Spese correnti	857.843,6	41.537,5	899.381,1
TITOLO II Spese in conto ca- pitale	1.205.486,4	1.259.129,6	2.464.616,0
TOTALE	<u>2.063.330,0</u>	<u>1.300.667,1</u>	<u>3.363.997,1</u>

---

---

DISEGNI DI LEGGE E RELAZIONI - DOCUMENTI

---

---

GESTIONE DI CASSA

Dai dati esposti risultano i seguenti movimenti di cassa:

<u>Riscossioni</u>	(milioni di lire)
- in conto competenza	5.105.884,1
- in conto residui	866.991,8
	<hr/>
	5.972.875,9
 <u>Pagamenti</u>	
- in conto competenza	3.970.760,1
- in conto residui	2.582.963,2
	<hr/>
	6.553.723,3
 Eccedenza dei pagamenti sulle riscossioni	  580.847,4
	<hr/> <hr/>

In conseguenza delle predette operazioni, la situazione di cassa è la seguente:

- Consistenza al 1° gennaio 1992	3.016.167,1
-Eccedenza dei pagamenti sulle riscossioni	580.847,4
	<hr/>
Disponibilità al 31 dicembre 1992	2.435.319,7
	<hr/> <hr/>

## DISEGNI DI LEGGE E RELAZIONI - DOCUMENTI

INTERESSI

(Categoria V)

<u>Capitolo</u>	<u>Oggetto</u>	<u>Impegni</u>	<u>Destinatari</u>
0273	INTERESSI SULL'ANNUALITA' DI RIMBORSO DOVUTA ALLA CASSA DEPOSITI E PRESTITI PER ANTICIPAZIONI CONCESSE PER L'ATTUAZIONE DI UN PROGRAMMA DI OPERE E LAVORI PER IL POTENZIAMENTO DEGLI IMPIANTI E STABILIMENTI DELLE TELECOMUNICAZIONI	2.126,4	Cassa Depositi e Prestiti
0274	INTERESSI SULLE ANNUALITA' DI RIMBORSO DOVUTE ALLA CASSA DEPOSITI E PRESTITI PER ANTICIPAZIONI CONCESSE E DESTINATE ALLA COSTRUZIONE DI ALLOGGI DI SERVIZIO DA ASSEGNARE IN LOCAZIONE SEMPLICE AL PERSONALE DIPENDENTE	1.607,5	Cassa Depositi e Prestiti
0275	INTERESSI E SPESE SUI MUTUI CONTRATTI PER IL RIASETTO ED IL COMPLETAMENTO DELLE STRUTTURE DELLA RETE NAZIONALE DI TELECOMUNICAZIONI E DEI SUOI CENTRI NODALI	10.712,0	Consorzio di Credito per le Opere Pubbliche
0276	INTERESSI SULLE ANNUALITA' DI RIMBORSO DOVUTE ALLA CASSA DEPOSITI E PRESTITI PER ANTICIPAZIONI CONCESSE E DESTINATE ALLA COSTRUZIONE, NONCHE' ALL'ACQUISTO DI ALLOGGI DI SERVIZIO DA ASSEGNARE IN LOCAZIONE SEMPLICE AL PERSONALE DIPENDENTE	4.874,5	Cassa Depositi e Prestiti
0277	INTERESSI E SPESE PER L'AMMORTAMENTO DELLE ANTICIPAZIONI CONCESSE DALLA CASSA DEPOSITI E PRESTITI E DEI MUTUI CONTRATTI CON ISTITUTI DI CREDITO PER PROSEGUIRE NELLA REALIZZAZIONE DEI PROGRAMMI DI INTERVENTI STRAORDINARI PER IL RIASETTO E IL COMPLETAMENTO DELLE STRUTTURE DELLA RETE NAZIONALE DI TELECOMUNICAZIONI E DEI SUOI CENTRI NODALI, NONCHE' PER LO SVILUPPO DEI SISTEMI DI TRASMISSIONE IMPIEGANTI FIBRE OTTICHE	8.301,6	Cassa Depositi e Prestiti
0278	INTERESSI SULLE ANNUALITA' DI RIMBORSO DOVUTE ALLA CASSA DEPOSITI E PRESTITI PER ANTICIPAZIONI CONCESSE PER IL FINANZIAMENTO DEL PIANO DECENNALE 1985/94 DI SVILUPPO E POTENZIAMENTO DEI SERVIZI DI TELECOMUNICAZIONI	80.223,0	Cassa Depositi e Prestiti
TOTALE		107.845,0	

## DISEGNI DI LEGGE E RELAZIONI - DOCUMENTI

ALLEGATO 2

AZIENDA (o AMMINISTRAZIONE) .....A.S.S.T. ....

SPESA - CONSUNTIVO 1992  
CLASSIFICAZIONE AMMINISTRATIVA ED ECONOMICA

(milioni di lire)

	IMPEGNI	PAGAMENTI		RESIDUI FINALI
		COMPETENZA	RESIDUI	
<u>RUBRICA 1</u>				
Categoria 1	568.131,4	548.365,7	51.042,4	41.824,5
Categoria 2	160.843,8	157.145,2	3.127,8	3.741,5
Categoria 3	279.309,1	207.727,8	45.078,5	87.868,8
Categoria 4	735.304,1	11.507,2	915.681,6	724.450,7
Categoria 5	107.845,0	107.845,0	64.121,7	= = =
Categoria 6	88.990,8	49.992,5	34.714,5	41.435,5
Categoria 7	2.077.250,0	2.077.250,0	11.862,4	= = =
Categoria 8	335,1	332,2	4,3	40,1
Totale Spese Correnti	4.018.009,3	3.160.165,6	1.125.633,2	899.361,1
Categoria 9	1.887.250,0	681.763,6	1.379.360,1	2.464.616,0
Categoria 13	= = =	= = =	= = =	= = =
Totale Spese c/capitale	1.887.250,0	681.763,6	1.379.360,1	2.464.616,0
<u>RUBRICA 2</u>				
Categoria 3 (Cap. 382)	240,0	240,0	37,0	20,0
Categoria 6 (Cap. 401)	= = =	= = =	= = =	= = =
Totale Rubrica 2	240,0	240,0	37,0	20,0
TOTALE CATEGORIE	5.905.499,3	3.842.169,2	2.505.030,3	3.363.997,1
RIMBORSO PRESTITI	128.590,9	128.590,9	77.932,8	= = =
TOTALE GENERALE SPESA	6.034.090,2	3.970.760,1	2.582.963,1	3.363.997,1

## DISEGNI DI LEGGE E RELAZIONI - DOCUMENTI

Allegato 3

AMMINISTRAZIONE (o AZIENDA) ..... A.S.S.I.

CONSUNTIVO 1992  
RISULTATI DIFFERENZIALI

(milioni di lire)

	COMPETENZA (ACCERTAMENTI E IMPEGNI)	CASSA (INCASSI E PAGAMENTI)
1. - Avanzo (+) e disavanzo (-) corrente (Risparmio pubblico)	- 576.685,8	- 915.340,2
2. - Avanzo (+) o disavanzo (-) Operazioni finali (Saldo netto da finanziarie)	- 371.409,1	- 874.323,6
3. - Avanzo (+) o disavanzo (-) Operazioni finali al netto delle partite finanziarie (Indebitamento netto)	- 371.409,1	- 874.323,6
4. - Ricorso al mercato	500.000,0	1.080.847,3

- (1) Titolo I entrata meno titolo I spesa  
(2) Titolo I e II entrata meno titoli I e II spesa  
(3) Titolo I e II entrata, al netto delle categorie IX e X, meno titoli I e II spesa, al netto delle categorie XI, XII e XIII  
(4) Titoli I, II e III spesa meno titoli I e II entrata



**MINISTERO DELLA DIFESA**





DISEGNI DI LEGGE E RELAZIONI - DOCUMENTIPREMESSA

L'azione politico-amministrativa del Dicastero nell'esercizio 1992 è stata indirizzata ad assicurare :

- il funzionamento dello strumento militare, garantendo, seppur alla soglia del minimo, l'assolvimento dei compiti previsti ;
- il proseguimento dei programmi di ammodernamento e rinnovamento dello stesso strumento.

ANALISI AMMINISTRATIVA

La classificazione per rubriche del bilancio militare si collega alla classificazione dei settori di spesa.

Le rubriche individuano i servizi che assicurano la vita e l'operatività delle Forze Armate.

A. Spese di personale (categoria II) :

I. Personale militare (Rubrica 2'e 13) :

Il personale del servizio permanente (Ufficiali e Sottufficiali) denota, specialmente nei gradi più bassi, sensibili deficienze organiche.

Il personale dei così detti "programmi di forza" (richiamato, trattenuto e di leva) è stato dimensionato in funzione delle ridotte disponibilità finanziarie, nel rispetto dei livelli minimi richiesti dagli impegni internazionali.

- FORZE ARMATE (Rubrica 2)

La spesa complessiva sostenuta per il trattamento economico di Ufficiali e Sottufficiali (stipendi ed altre indennità mensili al netto delle ritenute previdenziali ed assistenziali e al lordo delle ritenute erariali, ammonta a £. 4.612,2 miliardi, a fronte di una consistenza numerica di 126.813 unità, con costo medio pro-capite di £. 36.370.000.-

Le spese per il personale di truppa (allievi accademie, volontari, ferme prolungate, graduati e militari di truppa) è stata di lire 580.240,7 miliardi, a fronte di una consistenza numerica 226.694 unità, con un costo medio pro-capite di lire 2.559.000.-

La spesa sostenuta per gli obiettori di coscienza ammonta a lire 45,92 miliardi a fronte di 19.511 unità.-

## DISEGNI DI LEGGE E RELAZIONI - DOCUMENTI

- ARMA DEI CARABINIERI (Rubrica 13)

La spesa complessiva per il trattamento economico del personale dell'Arma dei Carabinieri in servizio permanente effettivo (Ufficiali, Sottufficiali e truppa), è stata di 3.095,8 miliardi, a fronte di una consistenza numerica di 95.605, (di cui 2.304 Ufficiali e 93.301 Sottufficiali e truppa), con un costo medio pro-capite di lire 32.381.000.-

Le spese per i Carabinieri ausiliari e Allievi Carabinieri è stata di f. 208,39 miliardi, a fronte di una consistenza numerica di 14.578 unità, con un costo medio pro-capite di lire 14.294.000.-

2. - PERSONALE CIVILE (Rubrica 3)

La spesa complessiva per le retribuzioni del personale civile ammonta a lire 1.500 miliardi, a fronte di una consistenza numerica di n. 53.038 con un costo medio pro-capite di f. 28.300.000.-

B. ACQUISTO DI BENI E SERVIZI (Categoria IV)

Le spese per acquisto di beni e servizi hanno riguardato il settore dell'esercizio, dei programmi di forza e dell'ammmodernamento e rinnovamento.

C. TRASFERIMENTI CORRENTI (Categoria V) - Equo indennizzo- FORZE ARMATE (Cap. 1175)

Nell'anno 1987 i decreti concessivi di equo indennizzo che hanno completato l'iter di spesa nel corso dell'esercizio fino alla fase di pagamento ammontano a lire 30,5 mid. -

- ARMA DEI CARABINIERI (Cap. 4755)

I decreti che hanno completato l'iter di spesa nel corso dell'esercizio fino alla fase di pagamento ammontano a lire 33,3 miliardi.-

- PERSONALE CIVILE (Cap. 1701)

Sono stati emessi decreti per lire 2,1 miliardi di cui 1,9 miliardi pagati nel corso dell'esercizio.

Le cause di maggior rilievo che non hanno consentito il completamento dell'iter di spesa dei decreti concessivi di equo indennizzo fino alla fase del pagamento sono :

- il decesso o la modifica del domicilio dei beneficiari ;
- i tempi tecnici necessari agli Organi di controllo, per la revisione e la registrazione dei decreti.

**CATEGORIA IV: ACQUISTO DI BENI E SERVIZI****1. RUBRICA 4: COSTRUZIONI ARMI, ARMAMENTI E MUNIZIONAMENTO**

La rubrica comprende una parte significativa delle spese riguardanti l'esercizio ed, in particolare, i settori "addestramento", "manutenzione" e "sostegno logistico" e, quindi, le attività che garantiscono l'operatività dello strumento militare.

I settori di spesa connessi con la rubrica hanno fortemente risentito delle variazioni apportate in corso d'anno per fronteggiare nuove esigenze. Gli impegni di spesa finanziati ammontano a 1.640,0 mld. impiegati, per la quasi totalità, per il mantenimento della consistenza e dell'efficienza di mezzi terrestri, navali, aerei e dei relativi pezzi di rispetto, equipaggiamenti, armamenti e munizionamenti. Le risorse residue sono state destinate al funzionamento di organi logistici (officine, depositi, magazzini e laboratori) necessari per il mantenimento dei mezzi e dei materiali. Rispetto agli stanziamenti iniziali, pari a 1.631,5 mld., si è avuto un incremento di 8,5 mld. (+0,52%), determinato dalla necessità di fornire copertura a programmi non finalizzati negli E.F. pregressi.

**2. RUBRICA 5: ASSISTENZA AL VOLO, DIFESA AEREA E TELECOMUNICAZIONI**

Sono stati finanziati impegni per un totale di 360,9 mld.. Rispetto agli stanziamenti iniziali (mld. 324,6) si è avuto un incremento di mld.

---

---

DISEGNI DI LEGGE E RELAZIONI - DOCUMENTI

---

---

36,3 (+11,18%). Una consistente quota di tale somma è stata destinata ai servizi di assistenza al volo e di controllo della circolazione aerea civile generale ed al funzionamento dei servizi del traffico aereo civile negli aeroporti militari aperti al traffico civile, di cui al D.P.R. n° 484/81.

Gli impegni finanziari hanno anche riguardato le telecomunicazioni in generale e i programmi di automazione mediante impiego di idonei elaboratori con connesse spese per software ed hardware.

**3. RUBRICA 6: MOTORIZZAZIONE E COMBUSTIBILI**

Le spese del settore sono rivolte ad attività primarie delle Unità, quali:

- il mantenimento a numero delle dotazioni e dei mezzi di trasporto, da combattimento e speciali;
- l'approvvigionamento dei carbolubrificanti necessari alle esigenze addestrative ed operative, ivi compresi i rifornimenti di combustibili navali all'estero, nonché per le necessità di vita di Comandi, Enti ed Unità delle tre FF.AA..

Sono state soddisfatte esigenze per un totale di 936,8 mld., con un incremento di 68 mld. (+7,82%) delle disponibilità iniziali che erano pari a mld. 868,8.

**4. RUBRICA 7: COMMISSARIATO**

A questa rubrica fanno capo gli stanziamenti per acquisto di viveri, vestiario, casermaggio, per esigenze di vita ed addestramento di Comandi, Enti ed Unità.

Nei vari capitoli sono state iscritte somme per complessivi 875,7 mld.. Lo stanziamento iniziale

## DISEGNI DI LEGGE E RELAZIONI - DOCUMENTI

di 1.387,1 è stato decurtato di 511,4 mld. (-36,86%).

Le spese più significative hanno riguardato l'acquisto di viveri per Comandi e Unità nelle varie situazioni d'impiego, di vestiario e il mantenimento delle attrezzature di caserma, delle dotazioni di cucina e di ufficio.

**5. RUBRICA 8: DEMANIO E MATERIALI DEL GENIO**

Le somme complessivamente iscritte della rubrica in esame sono state pari a mld. 909,6, incrementando di 74,4 mld. (+8,9%) l'iniziale stanziamento di mld. 835,2.

Le componenti di spesa più rilevanti sono rappresentate dall'attività di manutenzione del patrimonio infrastrutturale della Difesa, dal pagamento dei canoni di fitto e dei canoni per l'erogazione d'acqua potabile e di energia elettrica.

La quasi totalità delle somme disponibili è stata destinata alla riparazione, trasformazione, adattamento e manutenzione in genere di opere edili, di infrastrutture e dei relativi impianti. Al riguardo, si evidenzia che è sempre crescente il fabbisogno di stanziamenti del settore, considerata la vetustà del patrimonio infrastrutturale, e l'esigenza di migliorare le condizioni di vita dei militari di leva. Nonostante gli incrementi operati, le risorse attribuite al settore sono risultate ancora insufficienti sia per il completamento degli interventi di manutenzione straordinaria sia per la prosecuzione dei programmi iniziati che è stato necessario slittare ad e.f. successivi.

**6. RUBRICA 9: SANITA'**

Gli stanziamenti complessivamente iscritti, pari a 132,8 mld., con un incremento di 2,4 mld. (+1,84%) dello stanziamento iniziale di mld. 130,4, sono stati impiegati per soddisfare le esigenze di cura e profilassi del personale ed il funzionamento degli Enti Sanitari, nonché per rifinanziare i programmi non finalizzati negli E.F. pregressi.

In tale settore, di qualche rilievo sono stati gli oneri devoluti a convenzioni e a onorari per specialisti civili.

Particolare attenzione è stata rivolta all'elevazione del livello qualitativo della visita di leva, in attuazione del nuovo iter previsto per detta attività.

**7. RUBRICA 10: PROVVIDENZE PER IL PERSONALE**

Nei capitoli della rubrica, istituita per le esigenze di promozione sociale del personale, soprattutto per la componente dislocata in sedi stanziali disagiate, attraverso lo svolgimento di attività ricreative e culturali idonee, sono stati iscritti complessivamente 75,9 mld.; rispetto a quanto iscritto a preventivo (mld. 75,1), si è avuto un incremento di 0,8 mld. (+0,66%). Gli impegni di spesa sono stati destinati ad interventi assistenziali a militari e civili, alla promozione sociale ed alla qualificazione professionale, all'organizzazione del tempo libero dei militari, migliorando le strutture socio-ricreative, acquisendo attrezzature e materiali destinati a circoli, mense, sale convegno, di lettura e cinematografiche.

**8. RUBRICA 12: AMMODERNAMENTO E RINNOVAMENTO DELLA DIFESA**

Gli stanziamenti previsti per l'esercizio finanziario, già inferiori alle esigenze, sono stati oggetto di ulteriori decurtazioni a seguito dei tagli governativi approntati nel corso del 1992 dal Parlamento. Gli importi originari, pari a mld. 4.439,1 sono così scesi a mld. 3.375,5 con una decurtazione di mld. 1.063,6 (-23,95%).

Le risorse disponibili sono state utilizzate per finanziare aliquote dei progetti previsti nella programmazione pluriennale delle FF.AA., la cui validità, in termini di requisiti militari e prestazioni tecnico-operative, nel contesto del sistema difensivo nazionale e nel quadro del dispositivo NATO, è stata vagliata e sanzionata nelle competenti sedi istituzionali.

Le risorse disponibili sono state destinate al finanziamento dei soli programmi inderogabili. Si citano tra gli altri:

- per l'Esercito:

- . armi ed equipaggiamenti della fanteria;
- . mezzi ruotati, corazzati e cingolati da combattimento e per la mobilità tattica;
- . artiglierie terrestri;
- . difesa c/a;
- . mezzi e materiali del genio, delle trasmissioni e per la guerra elettronica;
- . mezzi dell'ALE;
- . Comunicazioni, Comando e Controllo;
- . acquisizione sistemi di elaborazione;
- . sanità e scorte;
- . materiali NBC.

- per la Marina: continuazione del programma di rinnovamento della linea unità di altura e

## DISEGNI DI LEGGE E RELAZIONI - DOCUMENTI

sommergibili, delle corvette e dei mezzi minori portuali, l'ammodernamento di mezza vita e gli ammodernamenti minori di Unità Navali; l'adeguamento dei mezzi del Comando Incursori, del Battaglione San Marco; l'adeguamento della componente logistico-territoriale (basi navali, punti di rifornimento, ecc...), ed aggiornamento della componente addestrativa a terra (centri di addestramento, scuole, istituti); la continuazione dei programmi relativi all'adeguamento delle scorte logistiche e di munizionamento.

- per l'Aeronautica: rinnovamento apparati per le telecomunicazioni e la radioassistenza, automazione operativa e logistica, attività connesse ai programmi EFA, AM-X, SPADA, all'ammodernamento F 104, all'ammodernamento di metà vita del Tornado e ad attività delle linee di supporto ed addestrative.

9. RUBRICA 13: ARMA DEI CARABINIERI

La rubrica comprende tutti gli stanziamenti a favore del personale nonché del funzionamento in genere dei reparti. Lo stanziamento complessivo iniziale è pari a 5.229,873 mld.. Le più significative componenti delle attività finanziarie relative alle spese discrezionali sono:

a. Spese di personale (cat. II)

La spesa complessiva sostenuta per il trattamento economico del personale dell'Arma dei Carabinieri in servizio permanente effettivo (Ufficiali, Sottufficiali, Appuntati e Carabinieri) è stata, al netto delle ritenute previdenziali ed assistenziali ed al



## DISEGNI DI LEGGE E RELAZIONI - DOCUMENTI

lordo delle ritenute erariali, di lire 3.095,798 miliardi, a fronte di una consistenza numerica di 95.605 (di cui 2.304 Ufficiali e 93.301 Sottufficiali, Appuntati e Carabinieri), con un costo medio pro-capite di lire 32.381.000.

La spesa per gli Ufficiali cpl 1<sup>a</sup> nomina, Carabinieri ausiliari ed Allievi carabinieri è stata di lire 208,390 mld. a fronte di una consistenza numerica di 14.578 unità, con un costo medio pro-capite di lire 14.294.000.

La spesa complessiva sostenuta per il trattamento economico del personale civile, al netto delle ritenute previdenziali ed assistenziali ed al lordo delle ritenute erariali, ammonta a L. 6.556,379, mil., a fronte di una consistenza numerica di 278 unità, con un costo medio pro-capite di lire 23.584.000.

b. Spese per Trasferimenti (Cat. V - Equo Indennizzo per Appuntati e CC - capitolo 4756)  
I decreti che hanno completato l'iter di spesa nel corso dell'esercizio fino alla fase del pagamento sono stati n. 4.082, per un ammontare complessivo di mld. 31,3.

c. Spese per acquisto di beni e servizi (Cat. IV), una particolare e significativa attribuzione di risorse a favore del "funzionamento" in genere dei Reparti.

Dall'analisi particolareggiata delle "spese discrezionali" della Categoria IV, si può infatti rilevare che le componenti preponderanti delle stesse sono state devolute ai settori:

## DISEGNI DI LEGGE E RELAZIONI - DOCUMENTI

- (1) viveri - con lo stanziamento iniziale di 94,204 mld. è stata assicurata la gestione delle mense obbligatorie di servizio per il personale dell'Arma.  
Per le sopravvenute esigenze relative soprattutto ai numerosi servizi di ordine pubblico fuori sede, con la conseguente necessità di ricorrere ad apprestamenti civili, si è reso inoltre indispensabile incrementare il capitolo, in sede di assestamento di bilancio, di 4,5 mld., pervenendo ad uno stanziamento finale di mld. 98,704;
- (2) addestramento, che ha assorbito, complessivamente, mld. 24,160. L'impiego delle citate disponibilità è stato finalizzato al mantenimento di livelli addestrativi adeguati del personale, soprattutto in relazione a:
- (a) crescente esigenza di professionalità, che ha determinato la specializzazione di un numero rilevante di militari;
  - (b) necessità, per i quadri, di nuove conoscenze (connesse con incarichi di comando da assolvere, ecc.) attuabili attraverso un incremento dei seminari, conferenze, ecc.;
  - (c) incremento di costo dei corsi, connesso con la necessità di poter disporre di ausili didattici adeguati alle nuove tecnologie;
- (3) sostegno tecnico-logistico, che ha usufruito di miliardi 385,209.  
Le citate risorse sono state destinate:
- (a) all'acquisto ed alla manutenzione di armi, automezzi, materiali dei Servizi

## DISEGNI DI LEGGE E RELAZIONI - DOCUMENTI

Navale, Aereo, del Genio, delle Trasmissioni, di casermaggio, della Sanità (mld. 383,046);

(b) alla rimonta ed al mantenimento dei quadrupedi (mld. 2,163);

(4) organizzazione e funzionamento degli Organi centrali e periferici (mld. 124,820), i cui fondi assegnati hanno permesso l'espletamento dell'articolata attività di comando, mediante il funzionamento degli Uffici, la mobilità del personale, la realizzazione di sistemi informatici ed il trasporto delle risorse logistiche.

Complessivamente, l'entità degli stanziamenti si è rivelata contenuta, ove si consideri che in sede di assestamento di bilancio è stato necessario spostare su tale rubrica, per esigenze prioritarie, risorse dall'unico capitolo di potenziamento dell'Arma.

**10. RUBRICA 14: AMMODERNAMENTO E RINNOVAMENTO DELL'ARMA DEI CARABINIERI**

Lo stanziamento previsto dalla legge di bilancio (mld. 197) ha:

- subito, in sede di assestamento di bilancio, una decurtazione di mld. 17,043 in favore dei settori "Programmi di Forza" ed "Esercizio";
- consentito, con i residui mld. 179,956, la realizzazione di numerosi programmi di elevato interesse per l'Arma nei settori Infrastrutturale, Aereo, Navale, delle Trasmissioni, Informatica e dell'Equipaggiamento Tecnico.



---

DISEGNI DI LEGGE E RELAZIONI - DOCUMENTI

---

**TABELLA**



## DISEGNI DI LEGGE E RELAZIONI - DOCUMENTI

ANALISI ECONOMICA DEL CONSUNTIVO SPESA 1992 PER SERVIZI PROGRAMMI E PROGETTI					04/11/93
MINISTERO DELLA DIFESA	IMPEGNI	PAGAMENTI COMPETENZA	PAGAMENTI RESIDUI	RESIDUI FINALI	
<b>RUBRICA I - SERVIZI GENERALI</b>					
SEZIONE II - DIFESA NAZIONALE					
CF2 01 - SPESE COMUNI					
CF3 01 - SERVIZI GENERALI E ASSEGNI FISSI AL PERSONALE MILITARE IN S.P.E. E CIVILE (AMMINISTRATIVI, TECNICI, E OPERAI)					
CATEGORIA II - PERSONALE IN ATTIVITA' DI SERVIZIO					
CE2 01 - MINISTRI E SOTTOSEGRETARI DI STATO					
CE3 01 - STIPENDI, RETRIBUZIONI E ALTRI ASSEGNI FISSI	230.316.930	230.316.930	0	0	
CE3 02 - INDENNITA' DI MISSIONE E RIMBORSO SPESE DI VIAGGIO ALL'INTERNO	84.937.795	70.361.295	4.217.365	14.576.500	
TOTALE CE2	315.254.725	300.678.225	4.217.365	14.576.500	
CATEGORIA II - PERSONALE AMMINISTRATIVO (IMPIEGATI, TECNICI E OPERAI)					
CE3 02 - INDENNITA' DI MISSIONE E RIMBORSO SPESE DI VIAGGIO ALL'INTERNO	107.570.015	76.254.225	7.401.155	31.426.615	
CE3 07 - COMPENSI PER LAVORO STRAORDINARIO AL PERSONALE DI CUI ALL'ART.19 DELLA LEGGE N.734 DEL 1973	1.535.884.291	677.536.426	301.927.336	988.522.138	
CE3 08 - ASSEGNI AGLI ADDETTI AI GABINETTI E ALLE SEGRETERIE PARTICOLARI	155.648.330	155.648.330	0	0	
CE3 10 - INDENNITA' DI MISSIONE E RIMBORSO SPESE DI VIAGGIO ALL'ESTERO	160.000.000	160.000.000	0	0	
TOTALE CE2	1.959.102.636	1.069.438.981	309.328.491	1.019.948.753	
TOTALE CATEGORIA	2.274.357.361	1.370.117.206	313.545.856	1.034.525.253	
CATEGORIA III - PERSONALE IN QUIESCENZA					

## DISEGNI DI LEGGE E RELAZIONI - DOCUMENTI

ANALISI ECONOMICA DEL CONSUNTIVO SPESA 1992 PER SERVIZI PROGRAMMI E PROGETTI		04/11/93		
MINISTERO DELLA DIFESA				
	IMPEGNI	PAGAMENTI COMPETENZA	PAGAMENTI RESIDUI	RESIDUI FINALI
CE2 02 - TRATTAMENTI PROVVISORI DI PENSIONE ED ALTRI ASSEGNI FISSI NON PAGABILI A MEZZO RUOLI DI SPESA FISSA				
CE3 00 -	1.128.060.218.073	1.127.569.073.344	2.360.440.329	777.616.104
TOTALE CE2	1.128.060.218.073	1.127.569.073.344	2.360.440.329	777.616.104
CE2 03 - INDENNITA' UNA TANTUM, ECC.				
CE3 00 -	17.404.145.212	7.001.506.206	11.320.304.341	12.323.476.781
TOTALE CE2	17.404.145.212	7.001.506.206	11.320.304.341	12.323.476.781
CE2 04 - ALTRI TRATTAMENTI				
CE3 00 -	40.000.000	25.126.885	4.694.990	21.454.745
TOTALE CE2	40.000.000	25.126.885	4.694.990	21.454.745
TOTALE CATEGORIA	1.145.504.363.285	1.134.595.706.435	13.685.439.660	13.122.547.630
CATEGORIA IV - ACQUISTO DI BENI E SERVIZI				
CE2 01 - ACQUISTO DI BENI DUREVOLI E DI CONSUMO				
CE3 01 - PUBBLICAZIONI, BIBLIOTECHE E MATERIALE BIBLIOGRAFICO	6.037.971.285	5.360.345.260	704.649.290	714.394.060
CE3 02 - CANCELLERIA, CARTA, STAMPATI, MACCHINE PER UFFICI E MOBILI	32.054.359.160	26.550.431.810	3.325.278.890	5.560.194.000
TOTALE CE2	38.092.330.445	31.910.777.070	4.029.928.180	6.274.588.060
CE2 03 - ACQUISTO SERVIZI				
CE3 01 - POSTALI, TELEGRAFICHE, TELEFONICHE	21.924.925.700	19.862.222.415	1.360.270.275	2.062.703.285
CE3 02 - COMMISSIONI, COMITATI, CONSIGLI	596.760.340	485.025.260	68.652.280	121.230.870
CE3 08 - STUDI, INDAGINI, RILEVAZIONI E STATISTICHE	53.200.000	0	0	53.200.000
TOTALE CE2	22.574.886.040	20.347.247.675	1.428.922.555	2.237.134.155



## DISEGNI DI LEGGE E RELAZIONI - DOCUMENTI

ANALISI ECONOMICA DEL CONSUNTIVO SPESA 1992 PER SERVIZI PROGRAMMI E PROGETTI 04/11/93

MINISTERO DELLA DIFESA	IMPEGNI	PAGAMENTI COMPETENZA	PAGAMENTI RESIDUI	RESIDUI FINALI
CE2 09 - ALTRE SPESE PER BENI E SERVIZI				
CE3 01 - SPESE DI RAPPRESENTANZA	183.300.000	33.300.000	80.000.000	150.000.000
CE3 03 - SPESE PER UFFICI E SERVIZI PARTICOLARI	182.682.226.240	149.861.791.683	40.272.460.645	41.429.896.702
CE3 04 - SPESE PER CONVEGNI, MOSTRE, ECC.	3.130.366.585	2.228.753.930	1.496.785.460	901.612.655
CE3 05 - RELAZIONI PUBBLICHE, CORSI, INFORMAZIONI E PROPAGANDA	10.610.992.110	7.549.906.525	3.474.787.760	3.090.843.085
CE3 08 - SPESE DI COPIA, STAMPA, CARTA BOLLATA, REGISTRAZIONE E VARIE INERENTI AI CONTRATTI	4.807.809.700	4.040.404.750	109.641.605	969.033.695
CE3 09 - ALTRE	1.000.000	1.000.000	0	0
TOTALE CE2	201.415.694.635	163.715.156.888	45.433.675.470	46.541.386.137
TOTALE CATEGORIA	262.082.911.120	215.973.181.633	50.892.526.205	55.053.108.352
CATEGORIA V - TRASFERIMENTI				
CE2 01 - ALLE FAMIGLIE E AD ISTITUZIONI SOCIALI				
CE3 05 - CONTRIBUTI AD ISTITUZIONI SOCIALI NON AVENTI FINI DI LUCRO	14.017.617.300	13.307.034.900	1.252.414.450	710.603.200
CE3 06 - EQUO INDENNIZZO	29.621.789.840	22.694.583.600	12.464.909.330	7.947.062.810
TOTALE CE2	43.639.407.140	36.001.618.500	13.717.323.780	8.657.666.010
CE2 07 - AGLI ALTRI ENTI PUBBLICI				
CE3 01 - ENTI DELL' AMMINISTRAZIONE CENTRALE	17.814.000.000	17.814.000.000	507.900.000	0
TOTALE CE2	17.814.000.000	17.814.000.000	507.900.000	0
CE2 08 - ALL' ESTERO				
CE3 09 - ALTRI	58.178.775	58.178.775	0	0
TOTALE CE2	58.178.775	58.178.775	0	0
TOTALE CATEGORIA	61.511.585.915	53.873.797.275	14.225.223.780	8.657.666.010

## DISEGNI DI LEGGE E RELAZIONI - DOCUMENTI

ANALISI ECONOMICA DEL CONSUNTIVO SPESA 1992 PER SERVIZI PROGRAMMI E PROGETTI						04/11/93
MINISTERO DELLA DIFESA						RESIDUI FINALI
	IMPEGNI	PAGAMENTI COMPETENZA	PAGAMENTI RESIDUI			
CATEGORIA IX - SOMME NON ATTRIBUIBILI						
CE2 04 - SPESE PER LITI, ARBITRAGGI, RISARCIMENTI E ACCESSORI	100.771.886.640	92.070.614.794	5.363.895.668			8.790.951.646
CE3 00 -						
TOTALE CE2	100.771.886.640	92.070.614.794	5.363.895.668			8.790.951.646
TOTALE CATEGORIA	100.771.886.640	92.070.614.794	5.363.895.668			8.790.951.646
TOTALE CF3	1.572.145.104.321	1.497.883.417.343	84.480.631.169			86.658.798.891
CF3 06 - PROVVIDENZE PER IL PERSONALE						
CATEGORIA V - TRASFERIMENTI						
CE2 01 - ALLE FAMIGLIE E AD ISTITUZIONI SOCIALI	12.625.000.000	8.080.000.000	450.000.000			4.645.000.000
CE3 03 - PROVVIDENZE A FAVORE DEI DIPENDENTI STATALI E DELLE LORO FAMIGLIE						
TOTALE CE2	12.625.000.000	8.080.000.000	450.000.000			4.645.000.000
TOTALE CATEGORIA	12.625.000.000	8.080.000.000	450.000.000			4.645.000.000
TOTALE CF3	12.625.000.000	8.080.000.000	450.000.000			4.645.000.000
CF3 07 - SERVIZI SPECIALI						
CATEGORIA II - PERSONALE IN ATTIVITA' DI SERVIZIO						
CE2 01 - MINISTRI E SOTTOSEGRETARI DI STATO						
CE3 14 - RITENUTE ERARIALI	105.997.248	105.997.248	25.490.118			0
TOTALE CE2	105.997.248	105.997.248	25.490.118			0
CE2 02 - PERSONALE AMMINISTRATIVO (IMPIEGATI, TECNICI E OPERAI)						
CE3 13 - CONTRIBUTI PREVIDENZIALI ED ASSISTENZIALI	21.492.000	17.415.310	0			4.076.690
TOTALE CE2	21.492.000	17.415.310	0			4.076.690

## DISEGNI DI LEGGE E RELAZIONI - DOCUMENTI

ANALISI ECONOMICA DEL CONSUMATIVO SPESA 1992 PER SERVIZI PROGRAMMI E PROGETTI					04/11/93
MINISTERO DELLA DIFESA					RESIDUI FINALI
	IMPEGNI	PAGAMENTI COMPETENZA	PAGAMENTI RESIDUI		
CE2 08 - FORZE ARMATE					0
CE3 02 - INDENNITA' DI MISSIONE E RIMBORSO SPESE DI VIAGGIO ALL'INTERNO	850.000.000	850.000.000			0
CE3 14 - RITENUTE ERARIALI	39.734.869	39.734.869	11.644.662		0
TOTALE CE2	889.734.869	889.734.869	11.644.662		0
TOTALE CATEGORIA	1.017.224.117	1.013.147.427	37.134.780		4.076.690
CATEGORIA IV - ACQUISTO DI BENI E SERVIZI					
CE2 01 - ACQUISTO DI BENI DUREVOLI E DI CONSUMO					
CE3 02 - CANCELLERIA, CARTA, STAMPATI, MACCHINE PER UFFICI E MOBILI	1.835.033.695	1.573.650.220	362.731.810		491.365.805
CE3 08 - FUNZIONAMENTO SCUOLE E ATTREZZATURE SCOLASTICHE	1.662.739.790	1.366.000.000		0	828.143.660
TOTALE CE2	3.497.773.485	2.939.650.220	362.731.810		1.319.509.465
CE2 03 - ACQUISTO SERVIZI					
CE3 07 - SPESE RISERVATE	282.311.000.000	253.667.000.000	15.000.000		28.669.827.940
CE3 08 - STUDI, INDAGINI, RILEVAZIONI E STATISTICHE	4.534.362.750	2.980.774.485	601.981.815		1.942.734.160
CE3 09 - ALTRE	119.730.230.305	88.699.808.470	5.750.575.515		33.497.190.165
TOTALE CE2	406.575.593.055	345.347.582.955	6.367.557.330		64.109.752.265
CE2 09 - ALTRE SPESE PER BENI E SERVIZI					
CE3 01 - SPESE DI RAPPRESENTANZA	4.326.061.525	3.428.189.005	505.413.110		897.872.520
CE3 03 - SPESE PER UFFICI E SERVIZI PARTICOLARI	64.721.279.890	52.251.986.265	50.544.286.675		37.405.215.162
CE3 09 - ALTRE	21.875.407.430	12.260.108.165	9.088.445.495		12.071.336.075
TOTALE CE2	90.922.748.845	67.940.283.435	60.138.145.280		50.374.423.757
TOTALE CATEGORIA	500.996.115.385	416.227.516.610	66.868.434.420		115.803.685.487

## DISEGNI DI LEGGE E RELAZIONI - DOCUMENTI

ANALISI ECONOMICA DEL CONSUNTIVO SPESA 1992 PER SERVIZI PROGRAMMI E PROGETTI						04/11/93
MINISTERO DELLA DIFESA	IMPEGNI	PAGAMENTI COMPETENZA	PAGAMENTI RESIDUI	RESIDUI FINALI		
<b>CATEGORIA V - TRASFERIMENTI</b>						
<b>CE2 01 - ALLE FAMIGLIE E AD ISTITUZIONI SOCIALI</b>						
CE3 04 - ASSISTENZA GRATUITA DIRETTA	0	0	12.682.800	0		
TOTALE CE2	0	0	12.682.800	0		
<b>CE2 08 - ALL' ESTERO</b>						
CE3 09 - ALTRI	69.840.603.745	68.459.707.480	4.800.000.000	1.380.896.265		
TOTALE CE2	69.840.603.745	68.459.707.480	4.800.000.000	1.380.896.265		
TOTALE CATEGORIA	69.840.603.745	68.459.707.480	4.812.682.800	1.380.896.265		
<b>CATEGORIA VII - POSTE CORRETTIVE E COMPENSATIVE DELLE ENTRATE</b>						
CE2 04 - POSTE COMPENSATIVE DELLE ENTRATE						
CE3 09 - ALTRE	91.500.000.000	91.500.000.000	0	0		
TOTALE CE2	91.500.000.000	91.500.000.000	0	0		
TOTALE CATEGORIA	91.500.000.000	91.500.000.000	0	0		
<b>CATEGORIA IX - SOMME NON ATTRIBUIBILI</b>						
CE2 03 - ALTRI FONDI						
CE3 00 -	540.795.150	10.843.805	0	529.951.345		
TOTALE CE2	540.795.150	10.843.805	0	529.951.345		
TOTALE CATEGORIA	540.795.150	10.843.805	0	529.951.345		
TOTALE CF3	663.894.738.397	577.211.215.322	71.718.252.000	117.718.609.787		
<b>CF3 09 - ALTRE</b>						
<b>CATEGORIA IV - ACQUISTO DI BENI E SERVIZI</b>						
<b>CE2 03 - ACQUISTO SERVIZI</b>						

## DISEGNI DI LEGGE E RELAZIONI - DOCUMENTI

ANALISI ECONOMICA DEL CONSUNTIVO SPESA 1992 PER SERVIZI PROGRAMMI E PROGETTI		04/11/93		
MINISTERO DELLA DIFESA				
	IMPEGNI	PAGAMENTI COMPETENZA	PAGAMENTI RESIDUI	RESIDUI FINALI
CE3 09 - ALTRE	55.261.322.290	51.838.420.800	0	7.422.901.490
TOTALE CE2	55.261.322.290	51.838.420.800	0	7.422.901.490
CE2 09 - ALTRE SPESE PER BENI E SERVIZI				
CE3 10 - SPESE DI PUBBLICITA'	3.734.382.340	1.325.822.000	3.737.843.325	3.648.621.090
TOTALE CE2	3.734.382.340	1.325.822.000	3.737.843.325	3.648.621.090
TOTALE CATEGORIA	58.995.704.630	53.164.242.800	3.737.843.325	11.071.522.580
CATEGORIA VII - POSTE CORRETTIVE E COMPENSATIVE DELLE				
ENTRATE				
CE2 01 - RESTITUZIONI E RIMBORSI				
CE3 09 - ALTRE	15.572.180	0	17.613.160	15.579.380
TOTALE CE2	15.572.180	0	17.613.160	15.579.380
TOTALE CATEGORIA	15.572.180	0	17.613.160	15.579.380
TOTALE CF3	59.011.276.810	53.164.242.800	3.755.456.485	11.087.101.960
TOTALE CF2	2.307.676.119.528	2.136.338.875.465	160.404.339.654	220.109.510.638
CF2 02 - ESERCITO				
CF3 03 - SERVIZI SPECIALI				
CATEGORIA IV - ACQUISTO DI BENI E SERVIZI				
CE2 09 - ALTRE SPESE PER BENI E SERVIZI				
CE3 03 - SPESE PER UFFICI E SERVIZI PARTICOLARI	15.207.159.130	6.494.594.400	5.356.694.755	13.974.980.642
TOTALE CE2	15.207.159.130	6.494.594.400	5.356.694.755	13.974.980.642
TOTALE CATEGORIA	15.207.159.130	6.494.594.400	5.356.694.755	13.974.980.642
TOTALE CF3	15.207.159.130	6.494.594.400	5.356.694.755	13.974.980.642
TOTALE CF2	15.207.159.130	6.494.594.400	5.356.694.755	13.974.980.642
TOTALE SEZIONE	2.322.883.278.658	2.142.833.469.865	165.761.034.409	234.084.491.280

## DISEGNI DI LEGGE E RELAZIONI - DOCUMENTI

ANALISI ECONOMICA DEL CONSUNTIVO SPESA 1992 PER SERVIZI PROGRAMMI E PROGETTI		04/11/93	
MINISTERO DELLA DIFESA	IMPEGNI	PAGAMENTI RESIDUI	RESIDUI FINALI
SEZIONE VII - UNIVERSITA' E RICERCA SCIENTIFICA			
CF2 02 - RICERCA SCIENTIFICA			
CF3 03 - IN MATERIA MILITARE			
CATEGORIA XI - BENI MOBILI, MACCHINE ED ATTREZZATURE TECNICO-SCIENTIFICHE A CARICO DIRETTO DELLO STATO			
CE2 05 - RICERCA SCIENTIFICA			
CE3 00 -	360.165.130.235	187.059.791.755	237.401.279.365
TOTALE CE2	360.165.130.235	187.059.791.755	237.401.279.365
TOTALE CATEGORIA	360.165.130.235	187.059.791.755	237.401.279.365
TOTALE CF3	360.165.130.235	187.059.791.755	237.401.279.365
TOTALE CF2	360.165.130.235	187.059.791.755	237.401.279.365
TOTALE SEZIONE	360.165.130.235	187.059.791.755	237.401.279.365
SEZIONE VIII - EDILIZIA			
CF2 02 - EDILIZIA ABITATIVA SPECIALE			
CF3 03 - MILITARI			
CATEGORIA X - BENI ED OPERE IMMOBILIARI A CARICO DIRETTO DELLO STATO			
CE2 04 - EDILIZIA			
CE3 01 - INVESTIMENTI FISSI LORDI	7.206.217.330	6.217.330	8.361.058.580
TOTALE CE2	7.206.217.330	6.217.330	8.361.058.580
TOTALE CATEGORIA	7.206.217.330	6.217.330	8.361.058.580
TOTALE CF3	7.206.217.330	6.217.330	8.361.058.580
TOTALE CF2	7.206.217.330	6.217.330	8.361.058.580
TOTALE SEZIONE	7.206.217.330	6.217.330	8.361.058.580
SEZIONE X - ASSISTENZA PUBBLICA			

## DISEGNI DI LEGGE E RELAZIONI - DOCUMENTI

ANALISI ECONOMICA DEL CONSUNTIVO SPESA 1992 PER SERVIZI PROGRAMMI E PROGETTI		04/11/93		
MINISTERO DELLA DIFESA	IMPEGNI	PAGAMENTI COMPETENZA	PAGAMENTI RESIDUI	RESIDUI FINALI
CF2 01 - ASSISTENZA SOCIALE				
CF3 03 - ASSISTENZA GENERICA A MEZZO DI ISTITUZIONI PUBBLICHE E PRIVATE	4.155.000.000	4.154.958.000	4.154.988.000	54.000
CATEGORIA V - TRASFERIMENTI				
CE2 01 - ALLE FAMIGLIE E AD ISTITUZIONI SOCIALI				
CE3 05 - CONTRIBUTI AD ISTITUZIONI SOCIALI NON AVENUTI FINI DI LUCRO	4.155.000.000	4.154.958.000	4.154.988.000	54.000
TOTALE CE2	4.155.000.000	4.154.958.000	4.154.988.000	54.000
TOTALE CATEGORIA	4.155.000.000	4.154.958.000	4.154.988.000	54.000
TOTALE CF3	4.155.000.000	4.154.958.000	4.154.988.000	54.000
TOTALE CF2	4.155.000.000	4.154.958.000	4.154.988.000	54.000
TOTALE SEZIONE	4.155.000.000	4.154.958.000	4.154.988.000	54.000
SEZIONE XI - IGIENE E SANITA'				
CF2 01 - PREVENZIONE E ASSISTENZA SANITARIA				
CF3 03 - IGIENE PUBBLICA E MALATTIE SOCIALI				
CATEGORIA IV - ACQUISTO DI BENI E SERVIZI				
CE2 03 - ACQUISTO SERVIZI				
CE3 09 - ALTRE	55.577.349.546	44.832.261.520	10.131.568.010	11.725.001.419
TOTALE CE2	55.577.349.546	44.832.261.520	10.131.568.010	11.725.001.419
TOTALE CATEGORIA	55.577.349.546	44.832.261.520	10.131.568.010	11.725.001.419
CATEGORIA V - TRASFERIMENTI				
CE2 04 - ALLE REGIONI E ALLE PROVINCE AUTONOME DI TRENTO E DI BOLZANO				
CE3 09 - ALTRI	23.499.996.172	9.345.445	4.990.036.665	25.553.550.727
TOTALE CE2	23.499.996.172	9.345.445	4.990.036.665	25.553.550.727
TOTALE CATEGORIA	23.499.996.172	9.345.445	4.990.036.665	25.553.550.727
TOTALE CF3	79.077.345.718	44.841.606.965	15.121.604.675	37.278.552.146
TOTALE CF2	79.077.345.718	44.841.606.965	15.121.604.675	37.278.552.146
TOTALE SEZIONE	79.077.345.718	44.841.606.965	15.121.604.675	37.278.552.146
TOTALE RUBRICA	2.773.486.971.941	2.378.896.043.915	345.473.960.914	517.125.435.371

## DISEGNI DI LEGGE E RELAZIONI - DOCUMENTI

ANALISI ECONOMICA DEL CONSUNTIVO SPESA 1992 PER SERVIZI PROGRAMMI E PROGETTI		04/11/93		
MINISTERO DELLA DIFESA				
	IMPEGNI	PAGAMENTI COMPETENZA	PAGAMENTI RESIDUI	RESIDUI FINALI
<b>RUBRICA 2 - PERSONALE MILITARE</b>				
<b>SEZIONE II - DIFESA NAZIONALE</b>				
<b>CF2 01 - SPESE COMUNI</b>				
<b>CF3 01 - SERVIZI GENERALI E ASSEgni FISSI AL PERSONALE MILITARE IN S.P.E. E CIVILE (AMMINISTRATIVI, TECNICI, E OPERAI)</b>				
<b>CATEGORIA II - PERSONALE IN ATTIVITA' DI SERVIZIO</b>				
CE2 08 - FORZE ARMATE	4.194.311.300.000	4.194.311.300.000	0	0
CE3 01 - STIPENDI, RETRIBUZIONI ED ALTRI ASSEgni FISSI				
CE3 09 - ALTRE INDENNITA'	591.929.690.365	567.826.124.570	29.515.062.740	25.720.847.560
CE3 13 - CONTRIBUTI PREVIDENZIALI ED ASSISTENZIALI	840.461.408.276	840.424.376.762	0	37.031.514
CE3 14 - RITENUTE ERARIALI	665.510.000.000	665.510.000.000	317.999.455	0
TOTALE CE2	6.292.212.398.641	6.268.071.801.332	29.833.062.195	25.757.879.074
TOTALE CATEGORIA	6.292.212.398.641	6.268.071.801.332	29.833.062.195	25.757.879.074
<b>CATEGORIA IV - ACQUISTO DI BENI E SERVIZI</b>				
<b>CE2 03 - ACQUISTO SERVIZI</b>				
CE3 02 - COMMISSIONI, COMMITATI, CONSIGLI	2.413.991.725	1.451.979.220	1.247.974.725	971.395.420
TOTALE CE2	2.413.991.725	1.451.979.220	1.247.974.725	971.395.420
TOTALE CATEGORIA	2.413.991.725	1.451.979.220	1.247.974.725	971.395.420
TOTALE CF3	6.294.626.390.366	6.269.523.780.552	31.081.036.920	26.729.274.494
<b>CF3 07 - SERVIZI SPECIALI</b>				
<b>CATEGORIA II - PERSONALE IN ATTIVITA' DI SERVIZIO</b>				
<b>CE2 08 - FORZE ARMATE</b>				
CE3 09 - ALTRE INDENNITA'	92.619.559.195	84.512.776.195	76.897.000	8.371.886.000
TOTALE CE2	92.619.559.195	84.512.776.195	76.897.000	8.371.886.000
TOTALE CATEGORIA	92.619.559.195	84.512.776.195	76.897.000	8.371.886.000



## DISEGNI DI LEGGE E RELAZIONI - DOCUMENTI

ANALISI ECONOMICA DEL CONSUNTIVO SPESA 1992 PER SERVIZI PROGRAMMI E PROGETTI						04/11/95
MINISTERO DELLA DIFESA	IMPEGNI	PAGAMENTI COMPETENZA	PAGAMENTI RESIDUI	RESIDUI FINALI		
<b>CATEGORIA IV - ACQUISTO DI BENI E SERVIZI</b>						
<b>CE2 01 - ACQUISTO DI BENI DUREVOLI E DI CONSUMO</b>						
CE3 08 - FUNZIONAMENTO SCUOLE E ATTREZZATURE SCOLASTICHE	73.320.907.635	64.570.237.075	2.263.142.505	8.774.477.105		
TOTALE CE2	73.320.907.635	64.570.237.075	2.263.142.505	8.774.477.105		
<b>CE2 09 - ALTRE SPESE PER BENI E SERVIZI</b>						
CE3 06 - SPESE PER CONCORSI, ESAMI, ECC.	21.816.359.960	17.262.892.890	4.334.857.625	5.039.421.712		
TOTALE CE2	21.816.359.960	17.262.892.890	4.334.857.625	5.039.421.712		
<b>TOTALE CATEGORIA</b>						
	95.137.267.595	81.833.129.965	6.598.000.130	13.813.898.817		
<b>TOTALE CF3</b>						
	187.756.826.790	166.345.906.160	6.674.897.130	22.185.784.817		
<b>CF3 09 - ALTRE</b>						
<b>CATEGORIA II - PERSONALE IN ATTIVITA' DI SERVIZIO</b>						
<b>CE2 02 - PERSONALE AMMINISTRATIVO (IMPIEGATI, TECNICI E OPERAI)</b>						
CE3 08 - ASSEGNI AGLI ADDETTI AI GABINETTI E ALLE SEGRETERIE PARTICOLARI	172.978.999.855	172.976.469.000	232.522.000	2.530.855		
TOTALE CE2	172.978.999.855	172.976.469.000	232.522.000	2.530.855		
<b>CE2 08 - FORZE ARMATE</b>						
CE3 09 - ALTRE INDENNITA'	284.279.917.000	268.396.008.000	3.240.458.405	15.883.909.000		
TOTALE CE2	284.279.917.000	268.396.008.000	3.240.458.405	15.883.909.000		
<b>TOTALE CATEGORIA</b>						
	457.258.916.855	441.372.477.000	3.472.980.405	15.886.439.855		
<b>TOTALE CF3</b>						
	457.258.916.855	441.372.477.000	3.472.980.405	15.886.439.855		
<b>TOTALE CF2</b>						
	6.939.642.134.011	6.877.242.163.712	41.228.914.455	64.801.499.166		
<b>CF2 02 - ESERCITO</b>						

## DISEGNI DI LEGGE E RELAZIONI - DOCUMENTI

ANALISI ECONOMICA DEL CONSUNTIVO SPESA 1992 PER SERVIZI PROGRAMMI E PROGETTI		04/11/93		
MINISTERO DELLA DIFESA				
	IMPEGNI	PAGAMENTI COMPETENZA	PAGAMENTI RESIDUI	RESIDUI FINALI
CF3 01 - PERSONALE MILITARE NON IN S.P.E.				
CATEGORIA II - PERSONALE IN ATTIVITA' DI SERVIZIO				
CE2 08 - FORZE ARMATE				
CE3 02 - INDENNITA' DI MISSIONE E RIMBORSO SPESE DI VIAGGIO ALL'INTERNO	32.204.353.130	31.587.077.250	501.395.095	617.275.880
CE3 03 - INDENNITA' DI TRASFERIMENTO E RIMBORSO SPESE DI VIAGGIO	60.879.999.680	60.879.999.680	0	0
CE3 10 - INDENNITA' DI MISSIONE E RIMBORSO SPESE DI VIAGGIO ALL'ESTERO	6.248.091.250	6.248.091.250	1.908.750	0
TOTALE CE2	99.332.444.060	98.715.168.180	503.303.845	617.275.880
TOTALE CATEGORIA	99.332.444.060	98.715.168.180	503.303.845	617.275.880
TOTALE CF3	99.332.444.060	98.715.168.180	503.303.845	617.275.880
TOTALE CF2	99.332.444.060	98.715.168.180	503.303.845	617.275.880
CF2 03 - MARINA				
CF3 01 - PERSONALE MILITARE NON IN S.P.E.				
CATEGORIA II - PERSONALE IN ATTIVITA' DI SERVIZIO				
CE2 08 - FORZE ARMATE				
CE3 02 - INDENNITA' DI MISSIONE E RIMBORSO SPESE DI VIAGGIO ALL'INTERNO	9.712.016.480	9.234.500.000	261.644.310	477.516.480
CE3 03 - INDENNITA' DI TRASFERIMENTO E RIMBORSO SPESE DI VIAGGIO	53.019.938.205	53.019.000.000	12.970.685	938.205
CE3 10 - INDENNITA' DI MISSIONE E RIMBORSO SPESE DI VIAGGIO ALL'ESTERO	4.112.000.000	4.112.000.000	0	0
TOTALE CE2	66.843.954.685	66.365.500.000	274.614.995	478.454.685
TOTALE CATEGORIA	66.843.954.685	66.365.500.000	274.614.995	478.454.685
TOTALE CF3	66.843.954.685	66.365.500.000	274.614.995	478.454.685
TOTALE CF2	66.843.954.685	66.365.500.000	274.614.995	478.454.685

## DISEGNI DI LEGGE E RELAZIONI - DOCUMENTI

ANALISI ECONOMICA DEL CONSUNTIVO SPESA 1992 PER SERVIZI PROGRAMMI E PROGETTI		04/11/93		
MINISTERO DELLA DIFESA	IMPEGNI	PAGAMENTI COMPETENZA	PAGAMENTI RESIDUI	RESIDUI FINALI
CF2 04 - AERONAUTICA				
CF3 01 - PERSONALE MILITARE NON IN S.P.E.				
CATEGORIA II - PERSONALE IN ATTIVITA' DI SERVIZIO				
CE2 08 - FORZE ARMATE	27.831.000.000	27.831.000.000	198.779.150	0
CE3 02 - INDENNITA' DI MISSIONE E RIMBORSO SPESE DI VIAGGIO ALL'INTERNO				
CE3 03 - INDENNITA' DI TRASFERIMENTO E RIMBORSO SPESE DI VIAGGIO	23.700.000.000	23.700.000.000	0	0
CE3 10 - INDENNITA' DI MISSIONE E RIMBORSO SPESE DI VIAGGIO ALL'ESTERO	10.688.737.385	10.668.000.000	530.438.240	20.737.385
TOTALE CE2	62.219.737.385	62.199.000.000	729.217.390	20.737.385
TOTALE CATEGORIA	62.219.737.385	62.199.000.000	729.217.390	20.737.385
TOTALE CF3	62.219.737.385	62.199.000.000	729.217.390	20.737.385
TOTALE CF2	62.219.737.385	62.199.000.000	729.217.390	20.737.385
TOTALE SEZIONE	7.168.038.270.141	7.104.521.831.892	42.736.050.685	65.917.967.116
TOTALE RUBRICA	7.168.038.270.141	7.104.521.831.892	42.736.050.685	65.917.967.116

## DISEGNI DI LEGGE E RELAZIONI - DOCUMENTI

ANALISI ECONOMICA DEL CONSUNTIVO SPESA 1992 PER SERVIZI PROGRAMMI E PROGETTI		04/11/93		
MINISTERO DELLA DIFESA				
	IMPEGNI	PAGAMENTI COMPETENZA	PAGAMENTI RESIDUI	RESIDUI FINALI
<b>RUBRICA 3 - PERSONALE CIVILE</b>				
<b>SEZIONE II - DIFESA NAZIONALE</b>				
<b>CF2 01 - SPESE COMUNI</b>				
<b>CF3 01 - SERVIZI GENERALI E ASSEgni FISSI AL PERSONALE MILITARE IN S.P.E. E CIVILE (AMMINISTRATIVI, TECNICI, E OPERAI)</b>				
<b>CATEGORIA II - PERSONALE IN ATTIVITA' DI SERVIZIO</b>				
<b>CE2 02 - PERSONALE AMMINISTRATIVO (IMPIEGATI, TECNICI E OPERAI)</b>				
CE3 01 - STIPENDI, RETRIBUZIONI E ALTRI ASSEgni FISSI	1.046.230.011.020	1.042.760.390.250	555.722.280	3.470.214.630
CE3 02 - INDENNITA' DI MISSIONE E RIMBORSO SPESE DI VIAGGIO ALL'INTERNO	17.250.139.564	16.959.559.874	89.490.445	305.386.755
CE3 03 - INDENNITA' DI TRASFERIMENTO E RIMBORSO SPESE DI VIAGGIO STRAORDINARIO	496.625.892	388.092.150	37.606.290	111.741.505
CE3 04 - COMPENSI PER LAVORO	24.483.980.523	16.197.027.271	1.149.524.239	9.976.232.748
CE3 09 - ALTRE INDENNITA'	125.666.323.226	108.986.536.630	621.644.317	16.951.183.944
CE3 10 - INDENNITA' DI MISSIONE E RIMBORSO SPESE DI VIAGGIO ALL'ESTERO	1.532.900.000	1.532.900.000	19.372.305	0
CE3 11 - INTERVENTI INCENTIVANTI LA PRODUTTIVITA'	859.814.451	608.873.962	2.069.628.694	396.081.424
CE3 12 - FONDO MIGLIORAMENTO EFFICIENZA SERVIZI	93.124.544.997	72.829.674.441	3.767.973.159	20.301.098.805
CE3 13 - CONTRIBUTI PREVIDENZIALI ED ASSISTENZIALI	309.558.976.505	309.521.704.470	64.780.670	37.272.035
CE3 14 - RITENUTE ERARIALI	196.887.761.577	196.887.761.577	28.965.024	0
<b>CE2 03 - MAGISTRATI</b>	<b>1.816.091.077.755</b>	<b>1.766.672.500.625</b>	<b>8.404.707.423</b>	<b>51.549.211.846</b>

## DISEGNI DI LEGGE E RELAZIONI - DOCUMENTI

ANALISI ECONOMICA DEL CONSUNTIVO SPESA 1992 PER SERVIZI PROGRAMMI E PROGETTI						04/11/93
MINISTERO DELLA DIFESA						RESIDUI FINALI
	INPEGNI	PAGAMENTI COMPETENZA	PAGAMENTI RESIDUI			
CE3 01 - STIPENDI, RETRIBUZIONI E ALTRI ASSEGNI FISSI	7.178.000.000	7.178.000.000	0		0	0
CE3 13 - CONTRIBUTI PREVIDENZIALI ED ASSISTENZIALI	2.123.951.000	2.123.951.000	0		0	0
CE3 14 - RITENUTE ERARIALI	3.292.800.000	3.292.800.000	25.124.375		25.124.375	0
TOTALE CE2	12.594.751.000	12.594.751.000	25.124.375		25.124.375	0
CE2 05 - INSEGNANTI SCUOLE SECONDARIE						
CE3 01 - STIPENDI, RETRIBUZIONI E ALTRI ASSEGNI FISSI	4.490.000.000	4.472.044.390	1.143.870		1.143.870	238.195.530
CE3 13 - CONTRIBUTI PREVIDENZIALI ED ASSISTENZIALI	1.317.056.000	1.317.056.000	0		0	0
CE3 14 - RITENUTE ERARIALI	1.501.134.395	1.349.649.500	0		0	464.511.895
TOTALE CE2	7.308.190.395	7.138.749.890	1.143.870		1.143.870	702.707.425
TOTALE CATEGORIA	1.835.994.019.150	1.786.406.001.515	8.430.975.668		8.430.975.668	52.251.919.271
CATEGORIA IV - ACQUISTO DI BENI E SERVIZI						
CE2 03 - ACQUISTO SERVIZI						
CE3 04 - COMPENSI PER INCARICHI SPECIALI	1.440.000	0	787.200		787.200	1.612.800
CE3 05 - SPESE PER ACCERTAMENTI SANITARI	0	0	0		0	43.960
CE3 06 - SPESE PER CURE, RICOVERI, PROTESI	179.736.435	163.679.135	112.872.170		112.872.170	27.693.728
TOTALE CE2	181.176.435	163.679.135	113.659.370		113.659.370	29.350.488
CE2 09 - ALTRE SPESE PER BENI E SERVIZI						
CE3 05 - RELAZIONI PUBBLICHE, CORSI, INFORMAZIONI E PROPAGANDA	2.808.804.330	2.223.789.685	196.632.930		196.632.930	658.510.155
TOTALE CE2	2.808.804.330	2.223.789.685	196.632.930		196.632.930	658.510.155
TOTALE CATEGORIA	2.989.980.765	2.387.468.820	310.292.300		310.292.300	687.860.643

## DISEGNI DI LEGGE E RELAZIONI - DOCUMENTI

ANALISI ECONOMICA DEL CONSUNTIVO SPESA 1992 PER SERVIZI PROGRAMMI E PROGETTI						04/11/93
MINISTERO DELLA DIFESA						
	IMPEGNI	PAGAMENTI COMPETENZA	PAGAMENTI RESIDUI	RESIDUI FINALI		
CATEGORIA V - TRASFERIMENTI						
CEZ 01 - ALLE FAMIGLIE E AD ISTITUZIONI SOCIALI						
CE3 06 - EQUO INDENNIZZO						
	2.169.895.031	1.668.661.535	524.760.535	537.056.396		
TOTALE CE2	2.169.895.031	1.668.661.535	524.760.535	537.056.396		
TOTALE CATEGORIA	2.169.895.031	1.668.661.535	524.760.535	537.056.396		
TOTALE CF3	1.841.153.894.946	1.790.462.131.870	9.266.028.503	53.476.836.310		
TOTALE CF2	1.841.153.894.946	1.790.462.131.870	9.266.028.503	53.476.836.310		
TOTALE SEZIONE	1.841.153.894.946	1.790.462.131.870	9.266.028.503	53.476.836.310		
TOTALE RUBRICA	1.841.153.894.946	1.790.462.131.870	9.266.028.503	53.476.836.310		

## DISEGNI DI LEGGE E RELAZIONI - DOCUMENTI

ANALISI ECONOMICA DEL CONSUNTIVO SPESA 1992 PER SERVIZI PROGRAMMI E PROGETTI						04/11/93
MINISTERO DELLA DIFESA		IMPEGNI	PAGAMENTI COMPETENZA	PAGAMENTI RESIDUI	RESIDUI FINALI	
RUBRICA 4 - COSTRUZIONI ARMI, ARMAMENTI E MUNIZIONAMENTO						
SEZIONE II - DIFESA NAZIONALE						
CF2 02 - ESERCITO						
CF3 02 - ARMI E ARMAMENTI TERRESTRI						
CATEGORIA IV - ACQUISTO DI BENI E SERVIZI						
CE2 01 - ACQUISTO DI BENI DUREVOLI E DI CONSUMO						
CE3 04 - ARMI, MATERIALE BELLICO E INFRASTRUTTURE MILITARI	165.914.953.192	102.467.285.120	146.801.533.395	111.996.657.805		
TOTALE CE2	165.914.953.192	102.467.285.120	146.801.533.395	111.996.657.805		
TOTALE CATEGORIA	165.914.953.192	102.467.285.120	146.801.533.395	111.996.657.805		
TOTALE CF3	165.914.953.192	102.467.285.120	146.801.533.395	111.996.657.805		
TOTALE CF2	165.914.953.192	102.467.285.120	146.801.533.395	111.996.657.805		
CF2 03 - MARINA						
CF3 02 - COSTRUZIONI, ARMI E ARMAMENTI NAVALI						
CATEGORIA IV - ACQUISTO DI BENI E SERVIZI						
CE2 01 - ACQUISTO DI BENI DUREVOLI E DI CONSUMO						
CE3 04 - ARMI, MATERIALE BELLICO E INFRASTRUTTURE MILITARI	335.656.905.944	92.188.195.720	244.968.976.230	438.643.197.868		
CE3 05 - CASERMAGGIO, EQUIPAGGIAMENTO E ATTREZZATURE MILITARI	67.252.139.975	27.609.897.650	33.158.592.505	56.004.071.580		
TOTALE CE2	402.909.045.919	119.798.093.370	278.127.568.735	494.647.269.448		
TOTALE CATEGORIA	402.909.045.919	119.798.093.370	278.127.568.735	494.647.269.448		
TOTALE CF3	402.909.045.919	119.798.093.370	278.127.568.735	494.647.269.448		
CF3 03 - SERVIZI SPECIALI						
CATEGORIA IV - ACQUISTO DI BENI E SERVIZI						
CE2 09 - ALTRE SPESE PER BENI E SERVIZI						
CE3 03 - SPESE PER UFFICI E SERVIZI PARTICOLARI	5.295.703.750	1.765.662.625	4.030.095.415	4.824.890.930		
TOTALE CE2	5.295.703.750	1.765.662.625	4.030.095.415	4.824.890.930		
TOTALE CATEGORIA	5.295.703.750	1.765.662.625	4.030.095.415	4.824.890.930		

## DISEGNI DI LEGGE E RELAZIONI - DOCUMENTI

ANALISI ECONOMICA DEL CONSUNTIVO SPESA 1992 PER SERVIZI PROGRAMMI E PROGETTI						04/11/93
MINISTERO DELLA DIFESA						
	IMPEGNI	PAGAMENTI COMPETENZA	PAGAMENTI RESIDUI	RESIDUI FINALI		
CATEGORIA XII - TRASFERIMENTI						
CE2 06 - ENTI PUBBLICI DELL' AMMINISTRAZIONE CENTRALE						
CE3 01 - AIUTI ALL' INVESTIMENTO	330.970.000	242.311.685	0	0	605.394.455	
TOTALE CE2	330.970.000	242.311.685	0	0	605.394.455	
TOTALE CATEGORIA						
TOTALE CF3	330.970.000	242.311.685	0	0	605.394.455	
TOTALE CF2	5.626.673.750	2.007.974.310	4.030.095.415	5.430.285.385		
TOTALE CF2	408.535.719.669	121.806.067.680	282.157.664.150	500.077.554.833		
CF2 04 - AERONAUTICA						
CF3 02 - COSTRUZIONI, ARMI E ARMAMENTI AERONAUTICI E SPAZIALI						
CATEGORIA IV - ACQUISTO DI BENI E SERVIZI						
CE2 01 - ACQUISTO DI BENI DUREVOLI E DI CONSUMO						
CE3 04 - ARMI, MATERIALE BELLICO E INFRASTRUTTURE MILITARI	1.001.706.419.050	278.804.907.100	682.779.561.635	1.267.470.547.155		
CE3 05 - CASERMAGGIO, EQUIPAGGIAMENTO E ATTREZZATURE MILITARI	58.387.770.230	34.612.549.570	29.179.683.340	53.656.434.140		
TOTALE CE2	1.060.094.189.280	313.417.456.670	711.959.244.975	1.321.126.981.295		
TOTALE CATEGORIA	1.060.094.189.280	313.417.456.670	711.959.244.975	1.321.126.981.295		
TOTALE CF3	1.060.094.189.280	313.417.456.670	711.959.244.975	1.321.126.981.295		
TOTALE CF2	1.060.094.189.280	313.417.456.670	711.959.244.975	1.321.126.981.295		
TOTALE SEZIONE	1.634.544.862.141	537.690.809.470	1.140.918.442.520	1.933.201.193.933		
TOTALE RUBRICA	1.634.544.862.141	537.690.809.470	1.140.918.442.520	1.933.201.193.933		



## DISEGNI DI LEGGE E RELAZIONI - DOCUMENTI

ANALISI ECONOMICA DEL CONSUNTIVO SPESA 1992 PER SERVIZI PROGRAMMI E PROGETTI						04/11/93
MINISTERO DELLA DIFESA	IMPEGNI	PAGAMENTI COMPETENZA	PAGAMENTI RESTDUI	PAGAMENTI RESTDUI	RESIDUI FINALI	
RUBRICA 5 - ASSISTENZA AL VOLO, DIFESA AEREA E TELECOMUNICAZIONI						
SEZIONE II - DIFESA NAZIONALE						
CE2 04 - AERONAUTICA						
CF3 03 - ASSISTENZA AL VOLO, DIFESA AEREA E TELECOMUNICAZIONI						
CATEGORIA IV - ACQUISTO DI BENI E SERVIZI						
CE2 01 - ACQUISTO DI BENI DUREVOLI E DI CONSUMO						
CE3 04 - ARMI, MATERIALE BELLICO E INFRASTRUTTURE MILITARI	255.512.072.155	117.457.331.655	134.404.568.865	231.743.621.914		
TOTALE CE2	255.512.072.155	117.457.331.655	134.404.568.865	231.743.621.914		
TOTALE CATEGORIA	255.512.072.155	117.457.331.655	134.404.568.865	231.743.621.914		
TOTALE CF3	255.512.072.155	117.457.331.655	134.404.568.865	231.743.621.914		
CF3 04 - SERVIZI SPECIALI						
CATEGORIA IV - ACQUISTO DI BENI E SERVIZI						
CE2 04 - SERVIZI MECCANOGRAFICI ED ELETTRONICI						
CE3 00 -	70.340.530.042	53.807.697.670	24.348.972.430	20.588.438.820		
TOTALE CE2	70.340.530.042	53.807.697.670	24.348.972.430	20.588.438.820		
TOTALE CATEGORIA	70.340.530.042	53.807.697.670	24.348.972.430	20.588.438.820		
CATEGORIA XII - TRASFERIMENTI						
CE2 06 - ENTI PUBBLICI DELL' AMMINISTRAZIONE CENTRALE						
CE3 01 - AIUTI ALL' INVESTIMENTO	12.000.000.000	10.538.933.975	3.881.000.000	1.461.066.025		
TOTALE CE2	12.000.000.000	10.538.933.975	3.881.000.000	1.461.066.025		
TOTALE CATEGORIA	12.000.000.000	10.538.933.975	3.881.000.000	1.461.066.025		
TOTALE CF3	82.340.530.042	64.346.631.645	28.229.972.430	22.049.504.845		
TOTALE CF2	337.852.602.197	181.803.963.300	162.634.541.295	253.793.126.759		
TOTALE SEZIONE	337.852.602.197	181.803.963.300	162.634.541.295	253.793.126.759		

## DISEGNI DI LEGGE E RELAZIONI - DOCUMENTI

ANALISI ECONOMICA DEL CONSUNTIVO SPESA 1992 PER SERVIZI PROGRAMMI E PROGETTI 04/11/93

MINISTERO DELLA DIFESA	IMPEGNI	PAGAMENTI COMPETENZA	PAGAMENTI RESIDUI	RESIDUI FINALI
SEZIONE XII - TRASPORTI E COMUNICAZIONI				
CF2 06 - AVIAZIONE CIVILE				
CF3 04 - ASSISTENZA AL VOLO				
CATEGORIA XI - BENI MOBILI, MACCHINE ED ATTREZZATURE TECNICO-SCIENTIFICHE A CARICO DIRETTO DELLO STATO				
CE2 03 - TRASPORTI E COMUNICAZIONI				
CE3 01 - INVESTIMENTI FISSI LORDI	21.835.574,280	1.956.913,210	34.408.553,880	61.124.299,738
TOTALE CE2	21.835.574,280	1.956.913,210	34.408.553,880	61.124.299,738
TOTALE CATEGORIA	21.835.574,280	1.956.913,210	34.408.553,880	61.124.299,738
TOTALE CF3	21.835.574,280	1.956.913,210	34.408.553,880	61.124.299,738
TOTALE CF2	21.835.574,280	1.956.913,210	34.408.553,880	61.124.299,738
TOTALE SEZIONE	21.835.574,280	1.956.913,210	34.408.553,880	61.124.299,738
TOTALE RUBRICA	359.688.176,477	183.760.876,510	197.043.095,175	314.917.426,497

## DISEGNI DI LEGGE E RELAZIONI - DOCUMENTI

ANALISI ECONOMICA DEL CONSUNTIVO SPESA 1992 PER SERVIZI PROGRAMMI E PROGETTI		04/11/93		
MINISTERO DELLA DIFESA				
	IMPEGNI	PAGAMENTI COMPETENZA	PAGAMENTI RESIDUI	RESIDUI FINALI
RUBRICA 6 - MOTORIZZAZIONE E COMBUSTIBILI				
SEZIONE II - DIFESA NAZIONALE				
CF2 01 - SPESE COMUNI				
CF3 02 - MOTORIZZAZIONE E COMBUSTIBILI				
CATEGORIA IV - ACQUISTO DI BENI E SERVIZI				
CE2 01 - ACQUISTO DI BENI DUREVOLI E DI CONSUMO				
CE3 04 - ARMI, MATERIALE BELLICO E INFRASTRUTTURE MILITARI	414.820.732.260	148.367.684.515	237.145.711.930	418.020.632.512
CE3 07 - COMBUSTIBILI, PETROLIO E DERIVATI, ENERGIA ELETTRICA	511.161.616.585	359.212.270.275	178.946.032.700	204.987.307.545
TOTALE CE2	925.982.348.845	507.579.754.790	416.091.744.630	623.007.940.057
TOTALE CATEGORIA	925.982.348.845	507.579.754.790	416.091.744.630	623.007.940.057
TOTALE CF3	925.982.348.845	507.579.754.790	416.091.744.630	623.007.940.057
TOTALE CF2	925.982.348.845	507.579.754.790	416.091.744.630	623.007.940.057
TOTALE SEZIONE	925.982.348.845	507.579.754.790	416.091.744.630	623.007.940.057
TOTALE RUBRICA	925.982.348.845	507.579.754.790	416.091.744.630	623.007.940.057

## DISEGNI DI LEGGE E RELAZIONI - DOCUMENTI

ANALISI ECONOMICA DEL CONSUNTIVO SPESA 1992 PER SERVIZI PROGRAMMI E PROGETTI		04/11/93		
MINISTERO DELLA DIFESA	IMPEGNI	PAGAMENTI COMPETENZA	PAGAMENTI RESIDUI	RESIDUI FINALI
<b>RUBRICA 7 - COMMISSARIATO</b>				
<b>SEZIONE II - DIFESA NAZIONALE</b>				
<b>CF2 01 - SPESE COMUNI</b>				
<b>CF3 03 - COMMISSARIATO</b>				
<b>CATEGORIA IV - ACQUISTO DI BENI E SERVIZI</b>				
<b>CE2 01 - ACQUISTO DI BENI DUREVOLI E DI CONSUMO</b>				
CE3 05 - CASERMAGGIO, EQUIPAGGIAMENTO E ATTREZZATURE MILITARI	137.941.086.820	116.638.015.290	68.149.095.805	26.519.975.045
CE3 06 - ALIMENTARI, CALZATURE, VESTIARIO E ARTICOLI TESSILI	711.326.590.865	474.951.747.555	290.966.272.155	267.005.838.640
<b>TOTALE CE2</b>	<b>849.267.677.685</b>	<b>591.589.762.845</b>	<b>359.115.367.960</b>	<b>293.525.813.685</b>
<b>CE2 04 - SERVIZI MECCANOGRAFICI ED ELETTRONICI</b>				
CE3 00 -	22.516.940.130	19.902.441.000	4.702.806.275	4.359.884.100
<b>TOTALE CE2</b>	<b>22.516.940.130</b>	<b>19.902.441.000</b>	<b>4.702.806.275</b>	<b>4.359.884.100</b>
<b>CE2 09 - ALTRE SPESE PER BENI E SERVIZI</b>				
CE3 09 - ALTRE	749.885.160	700.000.000	34.968.235	49.885.160
<b>TOTALE CE2</b>	<b>749.885.160</b>	<b>700.000.000</b>	<b>34.968.235</b>	<b>49.885.160</b>
<b>TOTALE CATEGORIA</b>	<b>872.534.502.975</b>	<b>612.192.203.845</b>	<b>363.853.142.470</b>	<b>297.935.582.945</b>
<b>TOTALE CF3</b>	<b>872.534.502.975</b>	<b>612.192.203.845</b>	<b>363.853.142.470</b>	<b>297.935.582.945</b>
<b>TOTALE CF2</b>	<b>872.534.502.975</b>	<b>612.192.203.845</b>	<b>363.853.142.470</b>	<b>297.935.582.945</b>
<b>TOTALE SEZIONE</b>	<b>872.534.502.975</b>	<b>612.192.203.845</b>	<b>363.853.142.470</b>	<b>297.935.582.945</b>
<b>TOTALE RUBRICA</b>	<b>872.534.502.975</b>	<b>612.192.203.845</b>	<b>363.853.142.470</b>	<b>297.935.582.945</b>

## DISEGNI DI LEGGE E RELAZIONI - DOCUMENTI

ANALISI ECONOMICA DEL CONSUNTIVO SPESA 1992 PER SERVIZI PROGRAMMI E PROGETTI						04/11/93
MINISTERO DELLA DIFESA	IMPEGNI	PAGAMENTI COMPETENZA	PAGAMENTI RESIDUI	RESIDUI FINALI		
<b>RUBRICA 8 - LAVORI, DEMANIO E MATERIALI DEL GENIO</b>						
SEZIONE II - DIFESA NAZIONALE						
CE2 01 - SPESE COMUNI						
CF3 04 - LAVORI, DEMANIO E MATERIALI DEL GENIO						
CATEGORIA IV - ACQUISTO DI BENI E SERVIZI						
CE2 01 - ACQUISTO DI BENI DUREVOLI E DI CONSUMO						
CE3 05 - CASERMAGGIO, EQUIPAGGIAMENTO E ATTREZZATURE MILITARI	581.035.420.890	309.424.105.565	273.946.049.950	406.322.422.386		
CE3 07 - COMBUSTIBILI, PETROLIO E DERIVATI, ENERGIA ELETTRICA	254.718.025.350	247.953.605.490	6.318.703.130	6.764.420.360		
TOTALE CE2	835.753.446.240	557.377.711.055	280.264.753.080	413.086.842.746		
CE2 02 - SPESE PER LOCALI ED OPERE IMMOBILIARI						
CE3 01 - FITTO	23.553.215.900	13.699.949.515	4.009.931.475	10.652.834.025		
CE3 09 - ALTRE	1.308.817.805	1.141.118.905	488.615.275	251.724.230		
TOTALE CE2	24.862.033.705	14.841.068.220	4.498.546.750	10.904.558.255		
CE2 09 - ALTRE SPESE PER BENI E SERVIZI						
CE3 07 - BENI DEMANIALI E PATRIMONIALI	9.701.270.305	9.541.257.780	4.527.481.695	5.734.772.750		
TOTALE CE2	9.701.270.305	9.541.257.780	4.527.481.695	5.734.772.750		
TOTALE CATEGORIA	870.316.750.250	581.760.037.055	289.290.781.525	429.726.173.751		
CATEGORIA V - TRASFERIMENTI						
CE2 01 - ALLE FAMIGLIE E AD ISTITUZIONI SOCIALI						
CE3 04 - ASSISTENZA GRATUITA DIRETTA	10.000.000.000	0	95.975.785	20.000.000.000		
TOTALE CE2	10.000.000.000	0	95.975.785	20.000.000.000		
CE2 04 - ALLE REGIONI E ALLE PROVINCE AUTONOME DI TRENTO E DI BOLZANO						
CE3 04 - ASSISTENZA SOCIALE E BENEFICENZA	18.000.000.000	0	0	36.000.000.000		
TOTALE CE2	18.000.000.000	0	0	36.000.000.000		
TOTALE CATEGORIA	28.000.000.000	0	95.975.785	56.000.000.000		

## DISEGNI DI LEGGE E RELAZIONI - DOCUMENTI

ANALISI ECONOMICA DEL CONSUNTIVO SPESA 1992 PER SERVIZI PROGRAMMI E PROGETTI						04/11/93
MINISTERO DELLA DIFESA	IMPEGNI	PAGAMENTI COMPETENZA	PAGAMENTI RESIDUI	RESIDUI FINALI		
TOTALE CF3	898.316.750.250	581.760.037.055	289.386.757.310	485.726.173.751		
TOTALE CF2	898.316.750.250	581.760.037.055	289.386.757.310	485.726.173.751		
TOTALE SEZIONE	898.316.750.250	581.760.037.055	289.386.757.310	485.726.173.751		
SEZIONE VIII - EDILIZIA						
CF2 02 - EDILIZIA ABITATIVA SPECIALE						
CF3 03 - MILITARI						
CATEGORIA X - BENI ED OPERE IMMOBILIARI A CARICO DIRETTO						
DELLO STATO						
CE2 04 - EDILIZIA						
CE3 01 - INVESTIMENTI FISSI LORDI	9.798.702.245	1.622.651.600	46.297.938.515	136.950.778.585		
TOTALE CE2	9.798.702.245	1.622.651.600	46.297.938.515	136.950.778.585		
TOTALE CATEGORIA	9.798.702.245	1.622.651.600	46.297.938.515	136.950.778.585		
CATEGORIA XII - TRASFERIMENTI						
CE2 02 - ALLE IMPRESE						
CE3 01 - AIUTI ALL' INVESTIMENTO	732.801.985	431.571.985	0	637.135.900		
TOTALE CE2	732.801.985	431.571.985	0	637.135.900		
TOTALE CATEGORIA	732.801.985	431.571.985	0	637.135.900		
TOTALE CF3	10.531.504.230	2.054.223.585	46.297.938.515	137.587.914.485		
TOTALE CF2	10.531.504.230	2.054.223.585	46.297.938.515	137.587.914.485		
TOTALE SEZIONE	10.531.504.230	2.054.223.585	46.297.938.515	137.587.914.485		
TOTALE RUBRICA	908.848.254.480	583.814.260.640	335.684.695.825	623.314.088.236		

## DISEGNI DI LEGGE E RELAZIONI - DOCUMENTI

ANALISI ECONOMICA DEL CONSUNTIVO SPESA 1992 PER SERVIZI PROGRAMMI E PROGETTI		04/11/93		
MINISTERO DELLA DIFESA	IMPEGNI	PAGAMENTI COMPETENZA	PAGAMENTI RESIDUI	RESIDUI FINALI
RUBRICA 9 - SANITA'				
SEZIONE II - DIFESA NAZIONALE				
CF2 01 - SPESE COMUNI				
CF3 05 - SANITA'				
CATEGORIA IV - ACQUISTO DI BENI E SERVIZI				
CE2 03 - ACQUISTO SERVIZI				
CE3 05 - SPESE PER ACCERTAMENTI SANITARI	350.000.000	350.000.000	0	0
CE3 06 - SPESE PER CURE, RICOVERI, PROTESI	108.707.197.920	97.438.422.050	20.472.199.605	21.396.612.210
CE3 09 - ALTRE	19.678.400.140	19.467.540.865	305.575.650	3.006.478.910
TOTALE CE2	128.735.598.060	117.255.962.915	20.777.775.255	24.403.091.120
CE2 09 - ALTRE SPESE PER BENI E SERVIZI				
CE3 03 - SPESE PER UFFICI E SERVIZI PARTICOLARI	2.564.392.215	1.534.818.220	1.599.755.980	1.429.476.545
TOTALE CE2	2.564.392.215	1.534.818.220	1.599.755.980	1.429.476.545
TOTALE CATEGORIA	131.299.990.275	118.790.781.135	22.377.531.235	25.832.567.665
TOTALE CF3	131.299.990.275	118.790.781.135	22.377.531.235	25.832.567.665
TOTALE CF2	131.299.990.275	118.790.781.135	22.377.531.235	25.832.567.665
TOTALE SEZIONE	131.299.990.275	118.790.781.135	22.377.531.235	25.832.567.665
TOTALE RUBRICA	131.299.990.275	118.790.781.135	22.377.531.235	25.832.567.665

## DISEGNI DI LEGGE E RELAZIONI - DOCUMENTI

ANALISI ECONOMICA DEL CONSUNTIVO SPESA 1992 PER SERVIZI PROGRAMMI E PROGETTI		04/11/93		
MINISTERO DELLA DIFESA	IMPEGNI	PAGAMENTI COMPETENZA	PAGAMENTI RESIDUI	RESIDUI FINALI
RUBRICA 10 - PROVVIDENZE PER IL PERSONALE				
SEZIONE II - DIFESA NAZIONALE				
CF2 01 - SPESE COMUNI				
CF3 06 - PROVVIDENZE PER IL PERSONALE				
CATEGORIA IV - ACQUISTO DI BENI E SERVIZI				
CE2 01 - ACQUISTO DI BENI DUREVOLI E DI CONSUMO				
CE3 09 - ALTRE	29.846.089.100	29.538.361.055	118.775.945	307.728.045
TOTALE CE2	29.846.089.100	29.538.361.055	118.775.945	307.728.045
TOTALE CATEGORIA	29.846.089.100	29.538.361.055	118.775.945	307.728.045
CATEGORIA V - TRASFERIMENTI				
CE2 01 - ALLE FAMIGLIE E AD ISTITUZIONI SOCIALI				
CE3 03 - PROVVIDENZE A FAVORE DEI DIPENDENTI STATALI E DELLE LORO FAMIGLIE	32.306.246.250	28.692.919.925	727.633.580	3.648.143.525
CE3 04 - ASSISTENZA GRATUITA DIRETTA	339.000.000	339.000.000	0	0
CE3 05 - CONTRIBUTI AD ISTITUZIONI SOCIALI NON AVENTI FINI DI LUCRO	12.960.101.000	3.861.442.600	7.414.666.600	9.329.205.600
TOTALE CE2	45.605.347.250	32.893.362.525	8.142.300.180	12.977.349.125
TOTALE CATEGORIA	45.605.347.250	32.893.362.525	8.142.300.180	12.977.349.125
TOTALE CF3	75.451.436.350	62.431.723.580	8.261.076.125	13.285.077.170
TOTALE CF2	75.451.436.350	62.431.723.580	8.261.076.125	13.285.077.170
TOTALE SEZIONE	75.451.436.350	62.431.723.580	8.261.076.125	13.285.077.170
TOTALE RUBRICA	75.451.436.350	62.431.723.580	8.261.076.125	13.285.077.170



## DISEGNI DI LEGGE E RELAZIONI - DOCUMENTI

ANALISI ECONOMICA DEL CONSUNTIVO SPESA 1992 PER SERVIZI PROGRAMMI E PROGETTI 04/11/93

MINISTERO DELLA DIFESA	IMPEGNI	PAGAMENTI COMPETENZA	PAGAMENTI RESIDUI	RESIDUI FINALI
<b>RUBRICA 11 - SERVIZI SPECIALI</b>				
<b>SEZIONE II - DIFESA NAZIONALE</b>				
CF2 01 - SPESE COMUNI				
CF3 08 - AMMODERNAMENTO E RINNOVAMENTO DELLA DIFESA				
CATEGORIA X - BENI ED OPERE IMMOBILIARI A CARICO DIRETTO DELLO STATO				
CE2 03 - TRASPORTI E COMUNICAZIONI				
CE3 01 - INVESTIMENTI FISSI LORDI	5.874.155	5.874.155	556.886.975	945.161.255
TOTALE CE2	5.874.155	5.874.155	556.886.975	945.161.255
TOTALE CATEGORIA	5.874.155	5.874.155	556.886.975	945.161.255
TOTALE CF3	5.874.155	5.874.155	556.886.975	945.161.255
TOTALE CF2	5.874.155	5.874.155	556.886.975	945.161.255
TOTALE SEZIONE	5.874.155	5.874.155	556.886.975	945.161.255
<b>SEZIONE XI - IGIENE E SANITA'</b>				
CF2 01 - PREVENZIONE E ASSISTENZA SANITARIA				
CF3 05 - IGIENE PUBBLICA E MALATTIE SOCIALI				
CATEGORIA XI - BENI MOBILI, MACCHINE ED ATTREZZATURE TECNICO-SCIENTIFICHE A CARICO DIRETTO DELLO STATO				
CE2 06 - OPERE IGIENICHE E SANITARIE				
CE3 00 -	5.224.849.300	24.849.300	13.447.591.180	21.748.000.000
TOTALE CE2	5.224.849.300	24.849.300	13.447.591.180	21.748.000.000
TOTALE CATEGORIA	5.224.849.300	24.849.300	13.447.591.180	21.748.000.000
TOTALE CF3	5.224.849.300	24.849.300	13.447.591.180	21.748.000.000
TOTALE CF2	5.224.849.300	24.849.300	13.447.591.180	21.748.000.000
TOTALE SEZIONE	5.224.849.300	24.849.300	13.447.591.180	21.748.000.000
TOTALE RUBRICA	5.230.723.455	30.723.455	14.004.478.155	22.693.161.255

## DISEGNI DI LEGGE E RELAZIONI - DOCUMENTI

ANALISI ECONOMICA DEL CONSUNTIVO SPESA 1992 PER SERVIZI PROGRAMMI E PROGETTI					04/11/93
MINISTERO DELLA DIFESA					
	IMPEGNI	PAGAMENTI COMPETENZA	PAGAMENTI RESIDUI	RESIDUI FINALI	
RUBRICA 12 - AMMODERNAMENTO E RINNOVAMENTO DELLA DIFESA					
SEZIONE II - DIFESA NAZIONALE					
CFZ 01 - SPESE COMUNI					
CF3 08 - AMMODERNAMENTO E RINNOVAMENTO DELLA DIFESA					
CATEGORIA IV - ACQUISTO DI BENI E SERVIZI					
CE2 01 - ACQUISTO DI BENI DUREVOLI E DI CONSUMO	459.275.537.678	103.703.614.673	513.897.203.775	1.127.913.344.280	
CE3 04 - ARMI, MATERIALE BELLICO E INFRASTRUTTURE MILITARI					
CE3 05 - CASERMAGGIO, EQUIPAGGIAMENTO E ATTREZZATURE MILITARI	7.985.240.000	48.363.980	6.464.977.320	20.081.953.540	
TOTALE CE2	467.260.777.678	103.751.978.653	520.362.181.095	1.147.995.297.820	
TOTALE CATEGORIA	467.260.777.678	103.751.978.653	520.362.181.095	1.147.995.297.820	
TOTALE CF3	467.260.777.678	103.751.978.653	520.362.181.095	1.147.995.297.820	
CF3 09 - ALTRE					
CATEGORIA IV - ACQUISTO DI BENI E SERVIZI					
CE2 05 - ACQUISTO SERVIZI					
CE3 09 - ALTRE	1.906.931.675	1.156.914.875	29.913.842.045	30.349.913.410	
TOTALE CE2	1.906.931.675	1.156.914.875	29.913.842.045	30.349.913.410	
TOTALE CATEGORIA	1.906.931.675	1.156.914.875	29.913.842.045	30.349.913.410	
TOTALE CF3	1.906.931.675	1.156.914.875	29.913.842.045	30.349.913.410	
TOTALE CF2	469.167.709.353	104.908.893.528	550.276.023.140	1.178.345.211.230	
CF2 02 - ESERCITO					
CF3 04 - AMMODERNAMENTO E RINNOVAMENTO DELLA DIFESA					
CATEGORIA IV - ACQUISTO DI BENI E SERVIZI					
CE2 01 - ACQUISTO DI BENI DUREVOLI E DI CONSUMO					
CE3 04 - ARMI, MATERIALE BELLICO E INFRASTRUTTURE MILITARI	924.781.468.480	385.287.530.855	915.427.725.845	1.751.568.242.094	
TOTALE CE2	924.781.468.480	385.287.530.855	915.427.725.845	1.751.568.242.094	
TOTALE CATEGORIA	924.781.468.480	385.287.530.855	915.427.725.845	1.751.568.242.094	

## DISEGNI DI LEGGE E RELAZIONI - DOCUMENTI

ANALISI ECONOMICA DEL CONSUNTIVO SPESA 1992 PER SERVIZI PROGRAMMI E PROGETTI						04/11/93
MINISTERO DELLA DIFESA						
	IMPEGNI	PAGAMENTI COMPETENZA	PAGAMENTI RESIDUI	RESIDUI FINALI		
TOTALE CF3	924.781.468.480	385.287.530.855	915.427.725.845	1.751.568.242.094		
TOTALE CF2	924.781.468.480	385.287.530.855	915.427.725.845	1.751.568.242.094		
CF2 03 - MARINA						
CF3 04 - AMMODERNAMENTO E RINNOVAMENTO DELLA DIFESA						
CATEGORIA IV - ACQUISTO DI BENI E SERVIZI						
CE2 01 - ACQUISTO DI BENI DUREVOLI E DI CONSUMO						
CE3 04 - ARMI, MATERIALE BELLICO E INFRASTRUTTURE MILITARI	760.671.748.335	316.610.098.875	653.429.398.230	1.008.186.782.435		
TOTALE CE2	760.671.748.335	316.610.098.875	653.429.398.230	1.008.186.782.435		
TOTALE CATEGORIA	760.671.748.335	316.610.098.875	653.429.398.230	1.008.186.782.435		
TOTALE CF3	760.671.748.335	316.610.098.875	653.429.398.230	1.008.186.782.435		
TOTALE CF2	760.671.748.335	316.610.098.875	653.429.398.230	1.008.186.782.435		
CF2 04 - AERONAUTICA						
CF3 05 - AMMODERNAMENTO E RINNOVAMENTO DELLA DIFESA						
CATEGORIA IV - ACQUISTO DI BENI E SERVIZI						
CE2 01 - ACQUISTO DI BENI DUREVOLI E DI CONSUMO						
CE3 04 - ARMI, MATERIALE BELLICO E INFRASTRUTTURE MILITARI	1.220.885.664.320	454.145.861.120	836.272.123.975	1.755.072.211.211		
TOTALE CE2	1.220.885.664.320	454.145.861.120	836.272.123.975	1.755.072.211.211		
TOTALE CATEGORIA	1.220.885.664.320	454.145.861.120	836.272.123.975	1.755.072.211.211		
TOTALE CF3	1.220.885.664.320	454.145.861.120	836.272.123.975	1.755.072.211.211		
TOTALE CF2	1.220.885.664.320	454.145.861.120	836.272.123.975	1.755.072.211.211		
TOTALE SEZIONE	3.375.506.590.488	1.260.952.384.378	2.955.405.271.190	5.693.172.446.970		
TOTALE RUBRICA	3.375.506.590.488	1.260.952.384.378	2.955.405.271.190	5.693.172.446.970		

## DISEGNI DI LEGGE E RELAZIONI - DOCUMENTI

ANALISI ECONOMICA DEL CONSUNTIVO SPESA 1992 PER SERVIZI PROGRAMMI E PROGETTI		04/11/93		
MINISTERO DELLA DIFESA	IMPEGNI	PAGAMENTI COMPETENZA	PAGAMENTI RESIDUI	RESIDUI FINALI
RUBRICA 13 - ARMA DEI CARABINIERI				
SEZIONE IV - SICUREZZA PUBBLICA				
CF2 02 - CARABINIERI				
CF3 01 - SERVIZI GENERALI				
CATEGORIA II - PERSONALE IN ATTIVITA' DI SERVIZIO				
CE2 02 - PERSONALE AMMINISTRATIVO (IMPIEGATI, TECNICI E OPERAI)				
CE3 01 - STIPENDI, RETRIBUZIONI E ALTRI ASSEGNI FISSI	6.952.000.000	6.952.000.000	0	0
CE3 02 - INDENNITA' DI MISSIONE E RIMBORSO SPESE DI VIAGGIO ALL'INTERNO	80.000.000	80.000.000	0	0
CE3 03 - INDENNITA' DI TRASFERIMENTO E RIMBORSO SPESE DI VIAGGIO	7.857.235	0	0	7.857.235
CE3 04 - COMPENSI PER LAVORO STRAORDINARIO	129.611.060	127.500.000	0	2.111.060
CE3 12 - FONDO MIGLIORAMENTO EFFICIENZA SERVIZI	810.000.000	729.813.000	0	80.187.000
CE3 13 - CONTRIBUTI PREVIDENZIALI ED ASSISTENZIALI	1.777.225.000	1.777.225.000	0	0
CE3 14 - RITENUTE ERARIALI	1.335.000.000	1.335.000.000	0	0
TOTALE CE2	11.091.693.295	11.001.538.000	0	90.155.295
CE2 08 - FORZE ARMATE				
CE3 14 - RITENUTE ERARIALI	557.261.000.000	547.241.000.000	0	10.020.000.000
TOTALE CE2	557.261.000.000	547.241.000.000	0	10.020.000.000
CE2 09 - FORZE DI POLIZIA				
CE3 01 - STIPENDI, RETRIBUZIONI E ALTRI ASSEGNI FISSI	2.844.443.000.000	2.757.151.000.000	0	87.292.000.000
CE3 02 - INDENNITA' DI MISSIONE E RIMBORSO SPESE DI VIAGGIO ALL'INTERNO	25.622.314.780	25.621.630.695	412.769.305	684.085

## DISEGNI DI LEGGE E RELAZIONI - DOCUMENTI

ANALISI ECONOMICA DEL CONSUNTIVO SPESA 1992 PER SERVIZI PROGRAMMI E PROGETTI		04/11/93		
MINISTERO DELLA DIFESA				
	IMPEGNI	PAGAMENTI COMPETENZA	PAGAMENTI RESIDUI	RESIDUI FINALI
CE3 03 - INDENNITA' DI TRASFERIMENTO E RIMBORSO SPESE DI VIAGGIO	54.188.745.195	54.188.745.195	999.254.805	0
CE3 09 - ALTRE INDENNITA'	12.041.000.000	11.763.811.000	0	277.189.000
CE3 10 - INDENNITA' DI MISSIONE E RIMBORSO SPESE DI VIAGGIO ALL'ESTERO	1.296.394.375	1.262.000.000	0	34.394.375
CE3 13 - CONTRIBUTI PREVIDENZIALI ED ASSISTENZIALI	707.974.484.660	677.974.484.660	3.897.296.500	30.000.000.000
TOTALE CE2	3.645.565.939.010	3.527.961.671.550	5.309.320.610	117.604.267.460
TOTALE CATEGORIA	4.213.918.632.305	4.086.204.209.550	5.309.320.610	127.714.422.755
CATEGORIA III - PERSONALE IN QUIESCENZA				
CE2 02 - TRATTAMENTI, PROVVISORI DI PENSIONE ED ALTRI ASSEGNI FISSI NON PAGABILI A MEZZO RUOLI DI SPESA FISSA	456.999.711.984	455.086.124.259	1.751.499.599	1.980.431.902
CE3 00 -	456.999.711.984	455.086.124.259	1.751.499.599	1.980.431.902
TOTALE CE2	456.999.711.984	455.086.124.259	1.751.499.599	1.980.431.902
CE2 03 - INDENNITA' UNA TANTUM, ECC.	9.092.008.124	3.295.276.707	9.158.191.595	6.207.074.934
CE3 00 -	9.092.008.124	3.295.276.707	9.158.191.595	6.207.074.934
TOTALE CE2	9.092.008.124	3.295.276.707	9.158.191.595	6.207.074.934
TOTALE CATEGORIA	466.091.720.108	458.381.400.966	10.909.691.194	8.187.506.836
CATEGORIA IV - ACQUISTO DI BENI E SERVIZI				
CE2 01 - ACQUISTO DI BENI DUREVOLI E DI CONSUMO	482.490.290	463.712.865	36.287.135	18.777.425
CE3 01 - PUBBLICAZIONI, BIBLIOTECHE E MATERIALE BIBLIOGRAFICO	42.461.391.940	37.716.950.385	10.011.721.935	5.825.559.625
CE3 02 - CANCELLERIA, CARTA, STAMPATI, MACCHINE PER UFFICI E MOBILI				

## DISEGNI DI LEGGE E RELAZIONI - DOCUMENTI

ANALISI ECONOMICA DEL CONSUNTIVO SPESA 1992 PER SERVIZI PROGRAMMI E PROGETTI						04/11/93
MINISTERO DELLA DIFESA						
	IMPEGNI	PAGAMENTI COMPETENZA	PAGAMENTI RESIDUI	RESIDUI FINALI		
CE3 04 - ARMI, MATERIALE BELLICO E INFRASTRUTTURE MILITARI	3.727.995.150	2.420.924.455	741.140.050	1.379.905.545		
CE3 05 - CASERMAGGIO, EQUIPAGGIAMENTO E ATTREZZATURE MILITARI	6.115.422.110	5.092.125.000	376.655.635	1.061.915.995		
CE3 06 - ALIMENTARI, CALZATURE, VESTIARIO E ARTICOLI TESSILI	107.693.496.685	103.967.642.850	6.653.083.150	3.997.665.065		
CE3 07 - COMBUSTIBILI, PETROLIO E DERIVATI, ENERGIA ELETTRICA	73.716.972.810	68.852.135.295	2.620.888.595	4.864.837.515		
CE3 08 - FUNZIONAMENTO SCUOLE E ATTREZZATURE SCOLASTICHE	1.138.202.405	954.697.210	339.302.790	183.505.195		
TOTALE CE2	235.335.971.390	219.468.188.060	20.779.079.290	17.332.166.365		
CE2 02 - SPESE PER LOCALI ED OPERE IMMOBILIARI						
CE3 01 - FITTO	430.000.000	155.581.170	151.786.185	369.928.690		
TOTALE CE2	430.000.000	155.581.170	151.786.185	369.928.690		
CE2 03 - ACQUISTO SERVIZI						
CE3 01 - POSTALI, TELEGRAFICHE, TELEFONICHE	12.322.864.500	12.169.059.740	315.863.260	153.804.760		
CE3 05 - SPESE PER ACCERTAMENTI SANITARI	9.586.756.245	9.452.855.735	168.024.840	133.900.510		
CE3 06 - SPESE PER CURE, RICOVERI, PROTESI	129.821.040	55.146.710	29.853.290	74.674.330		
CE3 07 - SPESE RISERVATE	3.800.000.000	3.800.000.000	800.000.000	0		
CE3 09 - ALTRE	5.831.806.200	4.456.000.000	1.236.998.330	1.375.804.200		
TOTALE CE2	31.671.245.985	29.933.062.185	2.550.739.720	1.738.183.800		
CE2 09 - ALTRE SPESE PER BENI E SERVIZI						
CE3 01 - SPESE DI RAPPRESENTANZA	1.461.207.575	1.089.610.140	333.389.860	371.597.435		

## DISEGNI DI LEGGE E RELAZIONI - DOCUMENTI

ANALISI ECONOMICA DEL CONSUNTIVO SPESA 1992 PER SERVIZI PROGRAMMI E PROGETTI		04/11/93		
MINISTERO DELLA DIFESA	IMPEGNI	PAGAMENTI COMPETENZA	PAGAMENTI RESIDUI	RESIDUI FINALI
CE3 05 - RELAZIONI PUBBLICHE, CORSI, INFORMAZIONI E PROPAGANDA	2.756.658.830	2.671.048.005	80.538.670	85.610.825
CE3 06 - SPESE PER CONCORSI, ESAMI, ECC.	979.838.550	800.510.265	199.489.735	179.528.285
CE3 07 - BENI DEMANIALI E PATRIMONIALI	19.600.957.522	15.459.655.620	5.546.189.955	5.164.208.167
CE3 08 - SPESE DI COPIA, STAMPA, CARTA BOLLATA, REGISTRAZIONE E VARIE INERENTI AI CONTRATTI	270.000.000	270.000.000	0	0
CE3 09 - ALTRE	824.062.015	391.651.000	118.140.785	432.411.015
TOTALE CE2	25.892.724.492	20.682.475.030	6.277.749.005	6.233.155.727
TOTALE CATEGORIA	293.329.941.867	270.239.306.445	29.759.354.200	25.673.434.582
CATEGORIA V - TRASFERIMENTI				
CE2 01 - ALLE FAMIGLIE E AD ISTITUZIONI SOCIALI	5.071.445.000	0	1.053.591.640	5.978.718.850
CE3 03 - PROVVIDENZE A FAVORE DEI DIPENDENTI STATALI E DELLE LORO FAMIGLIE	16.533.000	0	323.999.200	31.533.000
CE3 05 - CONTRIBUTI AD ISTITUZIONI SOCIALI NON AVENI FINI DI LUCRO	47.969.062.502	31.187.328.035	31.221.315.575	18.378.622.762
CE3 06 - EQUO INDENNIZZO	53.057.040.502	31.187.328.035	32.598.906.415	24.388.874.612
TOTALE CE2	1.260.174.000	0	178.707.200	1.749.248.000
CE3 09 - ALTRI	1.260.174.000	0	178.707.200	1.749.248.000
TOTALE CE2	54.317.214.502	31.187.328.035	32.777.613.615	26.138.122.612
TOTALE CATEGORIA				
CATEGORIA VII - POSTE CORRETTIVE E COMPENSATIVE DELLE ENTRATE				

## DISEGNI DI LEGGE E RELAZIONI - DOCUMENTI

ANALISI ECONOMICA DEL CONSUNTIVO SPESA 1992 PER SERVIZI PROGRAMMI E PROGETTI						04/11/93
MINISTERO DELLA DIFESA	INPEGNI	PAGAMENTI COMPETENZA	PAGAMENTI RESIDUI	RESIDUI FINALI		
CE2 04 - POSTE COMPENSATIVE DELLE ENTRATE						
CE3 09 - ALTRE	32.500.000.000	32.500.000.000	0	0		0
TOTALE CE2	32.500.000.000	32.500.000.000	0	0		0
TOTALE CATEGORIA	32.500.000.000	32.500.000.000	0	0		0
TOTALE CF3	5.060.157.508.782	4.878.512.244.996	78.755.979.619	187.713.486.785		
CF3 02 - MANTENIMENTO, AMMODERNAMENTO E POTENZIAMENTO						
CATEGORIA IV - ACQUISTO DI BENI E SERVIZI						
CE2 01 - ACQUISTO DI BENI DUREVOLI E DI CONSUMO	149.873.557.130	46.511.014.910	89.924.873.985	149.812.753.215		
CE3 04 - ARMI, MATERIALE BELLICO E INFRASTRUTTURE MILITARI	19.174.429.000	11.361.806.045	7.325.908.700	7.819.673.210		
CE3 05 - CASERMAGGIO, EQUIPAGGIAMENTO E ATTREZZATURE MILITARI	169.047.986.130	57.872.820.955	97.250.782.685	157.632.426.425		
TOTALE CE2	169.047.986.130	57.872.820.955	97.250.782.685	157.632.426.425		
TOTALE CATEGORIA	169.047.986.130	57.872.820.955	97.250.782.685	157.632.426.425		
TOTALE CF3	169.047.986.130	57.872.820.955	97.250.782.685	157.632.426.425		
TOTALE CF2	5.229.205.494.912	4.936.385.065.951	176.006.762.304	345.345.913.210		
TOTALE SEZIONE	5.229.205.494.912	4.936.385.065.951	176.006.762.304	345.345.913.210		
SEZIONE VIII - EDILIZIA						
CF2 02 - EDILIZIA ABITATIVA SPECIALE						
CF3 03 - MILITARI						
CATEGORIA X - BENI ED OPERE IMMOBILIARI A CARICO DIRETTO DELLO STATO						
CE2 04 - EDILIZIA	56.031.000.000	0	11.575.073.750	89.484.016.420		
CE3 01 - INVESTIMENTI FISSI LORDI	56.031.000.000	0	11.575.073.750	89.484.016.420		
TOTALE CE2	56.031.000.000	0	11.575.073.750	89.484.016.420		
TOTALE CATEGORIA	56.031.000.000	0	11.575.073.750	89.484.016.420		



## DISEGNI DI LEGGE E RELAZIONI - DOCUMENTI

ANALISI ECONOMICA DEL CONSUNTIVO SPESA 1992 PER SERVIZI PROGRAMMI E PROGETTI						04/11/93
MINISTERO DELLA DIFESA	IMPEGNI	PAGAMENTI COMPETENZA	PAGAMENTI RESIDUI	RESIDUI FINALI		
TOTALE CF3	56.031.000.000	0	11.575.073.750	89.484.016.420		
TOTALE CF2	56.031.000.000	0	11.575.073.750	89.484.016.420		
CF2 04 - EDILIZIA DI SERVIZIO CF3 03 - CARABINIERI						
CATEGORIA IV - ACQUISTO DI BENI E SERVIZI CE2 01 - ACQUISTO DI BENI DUREVOLI E DI CONSUMO						
CE3 04 - ARMI, MATERIALE BELLICO E INFRASTRUTTURE MILITARI	24.458.353.575	15.176.267.810	9.235.994.900	12.881.066.380		
CE3 05 - CASERMAGGIO, EQUIPAGGIAMENTO E ATTREZZATURE MILITARI	13.151.613.075	8.896.145.105	4.404.914.050	4.644.177.185		
CE3 06 - ALIMENTARI, CALZATURE, VESTIARIO E ARTICOLI TESSILI	77.992.914.650	24.156.379.470	62.502.420.005	54.276.095.000		
CE3 07 - COMBUSTIBILI, PETROLIO E DERIVATI, ENERGIA ELETTRICA	39.617.533.035	4.776.345.580	30.332.470.145	42.821.872.948		
TOTALE CE2	155.220.414.335	53.005.137.965	106.475.799.100	114.623.211.513		
CE2 04 - SERVIZI MECCANOGRAFICI ED ELETTRONICI CE3 00 -						
	16.761.855.690	8.204.597.390	9.481.687.115	11.211.095.055		
TOTALE CE2	16.761.855.690	8.204.597.390	9.481.687.115	11.211.095.055		
TOTALE CATEGORIA	171.982.270.025	61.209.735.355	115.957.486.215	125.834.306.548		
TOTALE CF3	171.982.270.025	61.209.735.355	115.957.486.215	125.834.306.548		
TOTALE CF2	171.982.270.025	61.209.735.355	115.957.486.215	125.834.306.548		
TOTALE SEZIONE	228.013.270.025	61.209.735.355	127.532.559.965	215.318.322.968		
TOTALE RUBRICA	5.457.218.764.937	4.997.594.801.306	303.539.322.269	560.664.236.178		

## DISEGNI DI LEGGE E RELAZIONI - DOCUMENTI

ANALISI ECONOMICA DEL CONSUNTIVO SPESA 1992 PER SERVIZI PROGRAMMI E PROGETTI						04/11/93
MINISTERO DELLA DIFESA						RESIDUI FINALI
	IMPEGNI	PAGAMENTI COMPETENZA	PAGAMENTI RESIDUI			
RUBRICA 14 - AMMODERNAMENTO E RINNOVAMENTO DELL'ARMA DEI CARABINIERI						
SEZIONE VIII - EDILIZIA						
CF2 04 - EDILIZIA DI SERVIZIO						
CF3 03 - CARABINIERI						
CATEGORIA IV - ACQUISTO DI BENI E SERVIZI						
CE2 01 - ACQUISTO DI BENI DUREVOLI E DI CONSUMO						
CE3 04 - ARMI, MATERIALE BELLICO E INFRASTRUTTURE MILITARI	181.773.600.000	485.731.805	129.632.856.535			253.259.873.880
TOTALE CE2	181.773.600.000	485.731.805	129.632.856.535			253.259.873.880
TOTALE CATEGORIA	181.773.600.000	485.731.805	129.632.856.535			253.259.873.880
TOTALE CF3	181.773.600.000	485.731.805	129.632.856.535			253.259.873.880
TOTALE CF2	181.773.600.000	485.731.805	129.632.856.535			253.259.873.880
TOTALE SEZIONE	181.773.600.000	485.731.805	129.632.856.535			253.259.873.880
TOTALE RUBRICA	181.773.600.000	485.731.805	129.632.856.535			253.259.873.880
TOTALE MINISTERO	25.710.758.387.451	20.139.204.058.591	6.284.287.696.231			10.997.803.833.583

---

DISEGNI DI LEGGE E RELAZIONI - DOCUMENTI

---

**MINISTERO DELL'AGRICOLTURA E DELLE FORESTE**



## DISEGNI DI LEGGE E RELAZIONI - DOCUMENTI

## DIREZIONE GENERALE DEGLI AFFARI GENERALI E DEL PERSONALE

La scrivente Direzione Generale ha come compiti istituzionali l'amministrazione di capitoli di parte corrente afferenti a spese generali e per cui non si individuano quelle destinate a programmi di sviluppo e progetti.

Le risultanze di consuntivo per l'anno 1992 sono state evidenziate nella tabella allegata relativa alla Rubrica 1 "Servizi Generali" suddivise per categoria, come richiesto dalla circolare del Ministero del Tesoro n. 141048.

**Cat. II "Personale in attività di servizio"**

Unità in servizio 2999 costo globale medio pro-capite Lire 46,1 milioni. (Pagamenti effettuati 138.340 milioni).

**Cat. III "Personale in quiescenza"**

Pagamenti effettuati sia in conto competenza che in conto residui per complessivi milioni 4.384 - Trattamenti provvisori di pensione ed indennità per una sola volta in luogo di pensione al personale dell'Agricoltura.

**Cat. IV "Acquisto di beni e servizi"**

Pagamenti effettuati per complessivi milioni 11.241 per spese di funzionamento degli uffici centrali e periferici, biblioteca, mezzi di trasporto, fitto locali, manutenzione locali, spese postali e telefoniche, accertamenti sanitari, ecc.

**Cat. V "Trasferimenti"**

Pagamenti effettuati per complessivi milioni 13.110:

- contributo all'Istituto Nazionale di Economia Agraria;
- contributo ordinario alla FAO;
- contributi nazionali ed internazionali ad enti che svolgono attività interessanti l'agricoltura.

---

DISEGNI DI LEGGE E RELAZIONI - DOCUMENTI

---

**Cat. IX "Somme non attribuibili"**

In tale categoria figura il solo capitolo 1291 "Spese per liti" i cui pagamenti, sia in conto competenza che in conto residui, ammontano a Lire 0,225 milioni.

**Cat. X "Beni ed opere immobiliari a carico diretto dello Stato"**

In tale categoria è allocato il cap. 7003, istituito dalla legge 194/84 concernente le spese per l'impianto di un sistema informativo agricolo. Nel 1992 non sono stati effettuati pagamenti né in conto competenza né in conto residui.

**Cat. XII "Trasferimenti"**

In tale categoria figurano i capitoli 7051 e 7052 concernenti contributi per attività di indagine, studio e ricerche, istituiti a suo tempo in applicazione della legge 984/77 "Quadrifoglio". Nel 1992 non sono stati effettuati pagamenti.

**Cat. XIV "Concessione di crediti ed anticipazioni per finalità produttive."**

Nella categoria in questione è allocato il cap.7100 "Apporto alla Cassa per la proprietà contadina". Detto capitolo è stato reistituito con la legge pluriennale n.201/91 con uno stanziamento per il 1992 di Lire 35.000 milioni. Nell'anno 1992 al predetto Ente sono stati erogati Lire 34.900 milioni.

## DIREZIONE GENERALE DELLA TUTELA ECONOMICA DEI PRODOTTI AGRICOLI

Le spese sostenute nel corso dell'anno 1992 a carico dei fondi stanziati sui capitoli compresi nella rubrica 3, amministrati dalla Scrivente, possono essere così ripartite:

- 1) Finanziamento, per la parte non coperta dai contributi comunitari, nei confronti dell'AGECONTROL S.p.a. (Agenzia per i controlli e le azioni comunitarie nel quadro del regime di aiuto dell'olio di oliva).

L'importo di L. 8.853.513.000 stanziato sul cap. 2112, per l'esercizio finanziario 1992, è stato formalmente impegnato con D.M. n. H-292 del 20.1.1993 in favore dell'AGECONTROL S.p.a. per la copertura delle spese relative ai controlli di cui all'art. 1, par. 2 del Reg. (CEE) n. 2262/84.

Nello stesso anno risultano erogate anticipazioni per un importo totale di L. 8.639.756.000, restando a disposizione dell'AGECONTROL S.p.a., a titolo di saldo finale, la somma di L. 213.757.000.

- 2) Spese per lo svolgimento di attività promozionali nel settore dei prodotti agricoli nazionali all'interno e all'estero e dell'educazione alimentare.

## DISEGNI DI LEGGE E RELAZIONI - DOCUMENTI

Nel corso del 1992, in attuazione della legge 201/92, recante differimento della legge 752/86, art. 4 comma 2, lettera f), il CIPE, con deliberazione del 31.1.92, ha approvato le azioni promozionali proposte dal Ministero.

Le azioni sono state impostate nel rispetto delle raccomandazioni formulate dalla Commissione delle Comunità Europee ed in coerenza con i principi stabiliti dal Piano Agricolo Nazionale con l'obiettivo di diffondere sul mercato nazionale e su quelli esteri, oggetto d'intervento, la conoscenza dei prodotti tipici nazionali mediante l'evidenziazione delle caratteristiche qualitative, dei valori nutrizionali, della genuinità ecc... al fine di accrescere la capacità di scelta consapevole dei consumatori e di stimolare un più diffuso interesse ed apprezzamento per i prodotti stessi, migliorando l'immagine e le condizioni generali che ne determinano il consumo.

Sui fondi resi disponibili con successivo decreto del Ministero del tesoro del 18.5.92 n. 127894 si é proceduto ad assumere i seguenti impegni di spesa:

- contributi ad organismi nazionali specializzati per lo svolgimento di campagne tese all'informazione dei consumatori sulle caratteristiche nutrizionali dei prodotti agro-alimentari italiani (L. 5.000.000.000);
- contributo all'Istituto Nazionale della Nutrizione, al fine di realizzare un programma di educazione alimentare e di orientamento dei consumi (L. 6.000.000.000);
- contributi ad organismi specializzati di settore per lo svolgimento di campagne di promozione commerciale sul



## DISEGNI DI LEGGE E RELAZIONI - DOCUMENTI

mercato interno in favore dei prodotti agro-alimentari nazionali (L. 5.000.000.000).

I comparti interessati alle predette iniziative sono stati quello zootecnico, vitivinicolo, ortoflorofrutticolo e delle colture mediterranee;

- convenzione con l'Istituto Nazionale per il Commercio Estero (I.C.E.), stipulata in data 28.12.92 e riguardante interventi pubblicitari e promozionali a sostegno dell'immagine del vino italiano, in specie di quello di qualità, su mercati esteri giudicati di particolare interesse (L. 20.000.000.000).

Per l'attuazione di iniziative di valorizzazione del "made in Italy" sui mercati esteri, sono, inoltre, stati concessi contributi finanziari a programmi promozionali proposti da Consorzi di tutela dei prodotti tipici e di qualità.

Così come concordato con il Ministero del Commercio Estero si è dato spazio anche a contributi in favore della più qualificata ristorazione italiana all'estero al fine di sfruttare al meglio l'alta professionalità della "cucina" nazionale per diffondere la conoscenza del "mangiare italiano" e, attraverso di esso, dare un sensibile impulso ad una maggiore propensione al consumo dei prodotti tipici italiani (L. 25.000.000.000).

Questa Direzione Generale, solo a fine dicembre 1992 è stata autorizzata ad emettere provvedimenti di impegno con appositi decreti ministeriali, in quanto l'art. 4 del D.L. 11.7.92 n. 333 ha bloccato per tutto l'esercizio

## DISEGNI DI LEGGE E RELAZIONI - DOCUMENTI

1992 la possibilità di impegnare le somme disponibili afferenti ai capitoli 2083, 2085 e 7302.

Per quanto concerne i capitoli 2086 e 7354, le varie iniziative sono state intraprese solo nell'ultimo bimestre 1992, pertanto i risultati ottenuti saranno disponibili non prima del secondo semestre 1993.

Infine, si fa presente che con la sopranominata delibera CIPE del 31.1.92 sono stati stanziati, per le attività del Comitato Nazionale Italiano per il Codex Alimentarius, L. 135.000.000, gravanti sul capitolo 2040 e L. 500.000.000, gravanti sul capitolo 2030 del bilancio di previsione di questo Ministero, per l'esercizio 1992.

Per effetto del blocco finanziario, di cui all'art. 4 del D.L. n. 333 dell'11.7.92, non é stato possibile utilizzare i fondi in parola, per le iniziative precedentemente ipotizzate.

## DIREZIONE GENERALE DELLA PRODUZIONE AGRICOLA

## Rubrica 2 e Rubrica 6

1) Nel 1992 la quasi totalità delle attività si è svolta utilizzando i fondi recati dalla legge 201/91 (soprattutto fondi residui con i quali si è provveduto ad operare nei primi mesi dell'anno), e in misura minore dalla legge 183/87 (che istituisce un fondo di rotazione per l'attuazione delle politiche comunitarie presso l'IGFOR) e nel quale sono confluiti gli stanziamenti ex art. 5 della legge 752/86).

La legge 201/91, come si ricorderà, ha differito per un biennio le disposizioni di cui alla scaduta legge 752/86, in attesa dell'approvazione della nuova legge pluriennale. Detta legge ha recato, con delibera CIPE del 31 gennaio 1991 la somma di lire 1000 miliardi da ripartirsi tra MAF, Regioni e Province Autonome.

Questo stanziamento ha costituito soltanto il 30% di quanto già preventivato per il 1992 dalla legge finanziaria per il 1992. Inoltre il decreto istitutivo dei capitoli di bilancio dei fondi ex art.4 della legge 752/86 è stato registrato dalla Corte dei Conti in data 28 maggio 1991, mentre già il giorno successivo una direttiva della Presidenza del Consiglio dei Ministri bloccava gli impegni, che hanno potuto riprendere solo negli ultimi quindici giorni dell'anno. Di seguito è riportato il dettaglio del riparto:

- alle Regioni a statuto ordinario: per gli interventi di loro competenza (art. 3): lire 1452 miliardi come massa impegnabile, di cui lire 550 miliardi quota per la copertura del fabbisogno finanziario 1992;
- lire 50 miliardi da assegnare per i mutui contratti in applicazione dell'art. 18 della legge 984/77. (art.3 )
- al Ministero dell'Agricoltura e delle Foreste per le azioni dello stesso promosse o di competenza specifica (art. 4, commi 2 e 3) lire 1197 miliardi come massa impegnabile e lire 397 miliardi come fabbisogno finanziario 1992 ;
- agli interventi previsti dal regolamento (CEE) 797/85, relativo al miglioramento delle strutture, e dagli altri regolamenti strutturali (art.5) lire 283 miliardi come massa impegnabile;
- alle azioni nel campo della forestazione produttiva, protettiva e conservativa, previste dal Piano forestale nazionale (art. 6) lire 100 miliardi.

L'attività del CIPE nel settore agricolo si è inoltre concretizzata nelle seguenti altre delibere, relative alla legge 183/87, che hanno visto impegnati i servizi di questa Direzione nel predisporre gli atti programmatici e amministrativi necessari alla ripartizione e utilizzazione dei fondi stanziati:

## DISEGNI DI LEGGE E RELAZIONI - DOCUMENTI

-25 marzo 1992: Ha ripartito tra alcune regioni del Centro-Nord la quota nazionale del finanziamento dei programmi operativi dell'obiettivo 5b (reg.2052/88).

-12 agosto 1992: (Definizione e coordinamento dei programmi degli interventi finanziari da attuarsi nel settore agricolo nel corso del 1992 col concorso comunitario). Si tratta della delibera, che ha recato la maggior parte dei fondi per l'attuazione dei regolamenti CEE. Sono stati ripartiti 470 milioni tra Maf, Regioni, PP.AA. e Fondo di rotazione.

-30 dicembre 1992: Riparto di ulteriori fondi da assegnarsi al settore agricoltura a seguito di disponibilità rinvenienti dai rientri comunitari. Sono state ripartite tra Maf e Regioni lire 136 miliardi.

-30 dicembre 1992: Direttive per il proficuo utilizzo dei flussi comunitari.

Come già detto le leggi 201/91 e 183/87 hanno costituito lo strumento legislativo prevalente di intervento pubblico nel settore. Infatti, è ancora all'esame delle camere il nuovo disegno di legge pluriennale che dovrebbe sostituire la decaduta legge 752/86. Su quest'ultima, è stata presentata dal CIPE, nel mese di agosto, la quarta relazione sullo stato di attuazione nella quale era in particolare contenuta una più dettagliata esposizione sull'andamento del regolamento CEE 797/85;

L'azione amministrativa della Direzione ha avuto una duplice funzione: di indirizzo, coordinamento e supporto all'attività programmatica delle regioni e di aggiornamento dello stato di attuazione del Piano agricolo nazionale in funzione dei risultati conseguiti, i quali hanno consentito una migliore definizione dei programmi di competenza nazionale per quanto attiene, in particolare, alle seguenti materie:

- a) miglioramento del bestiame;
- b) lotta contro l'ipofecondità animale;
- c) ricerca e sperimentazione;
- d) produzione di materiale vivaistico e sementiero;
- e) assistenza tecnica;
- f) sviluppo dell'informazione.

L'attività costituzionale si è quindi articolata in provvedimenti di varia natura.

Va infine ricordato il rifinanziamento della legge n. 590/1981 recante misure per il fondo di solidarietà nazionale.

2) Nel settore zootecnico nel 1992, per il controllo della produttività animale e la tenuta dei Libri genealogici è stato assicurato lo svolgimento dell'attività d'istituto delle Associazioni degli Allevatori di specie e di razza, con riferimento alla tenuta dei Libri Genealogici ed all'effettuazione dei relativi controlli funzionali. Tale attività in particolare è svolta dalle:

## DISEGNI DI LEGGE E RELAZIONI - DOCUMENTI

a) Associazioni Provinciali degli Allevatori (A.P.A.) soprattutto per l'esecuzione dei controlli funzionali.

b) Associazione Italiana Allevatori (A.I.A.) che cura soprattutto l'elaborazione dei dati relativi ai controlli funzionali ed all'organizzazione e coordinamento dell'attività degli altri organismi.

c) Associazioni Nazionali Allevatori di specie di razza (A.N.A.) che provvedono alla tenuta dei Libri Genealogici ed alla effettuazione delle valutazioni genetiche.

Queste organizzazioni occupano circa 3.200 dipendenti, e, tra l'altro, nel 1992 hanno provveduto a controllare, per quanto concerne la sola produzione di latte 1.068.655 vacche, 159.837 pecore, 12.758 capre, 15.786 bufale, effettuando nello stesso tempo circa 8,5 milioni di analisi su campioni di latte nei 37 laboratori da esse gestiti.

Nel periodo considerato risultavano iscritti nei rispettivi Libri Genealogici 1.836.794 bovini da latte, 27.500 bufalini, 453.164 caprini e ovini, 54.719 suini e 22.044 equini.

I contributi concessi sono stati destinati soprattutto ai finanziamenti delle attività svolte dalle Associazioni Provinciali Allevatori, per un ammontare complessivo di circa 99 miliardi, di cui 39 a saldo delle attività svolte negli anni precedenti. In proposito si ricorda che i fondi sono trasferiti dal Ministero dell'Agricoltura alle regioni e Province Autonome, alle quali sono state delegate le funzioni amministrative e di vigilanza.

Nel periodo considerato è proseguita da parte dell'A.N.A. l'attività di valutazione genetica dei riproduttori. Tale attività è in gran parte legata ai Centri genetici realizzati e gestiti dalle stesse associazioni con il contributo del Ministero dell'Agricoltura.

Attualmente sono funzionanti i Centri genetici per le razze bovine Frisona, Pezzata rossa, Piemontese, Bruna Valdostana e razze bianche da carne, nonché quelli per la specie suina.

Alla stessa associazione e all'A.I.A., sono stati concessi contributi per iniziative straordinarie nel campo del miglioramento genetico, nonché per la realizzazione di iniziative promozionali in Italia ed all'estero, nell'ambito di manifestazioni fieristiche, mostre concorsi.

Per la prosecuzione dei programmi relativi al miglioramento della qualità dei prodotti zootecnici, soprattutto per quanto riguarda la raccolta e conservazione del latte, in applicazione di apposita regolamentazione comunitaria, è stata disposta la concessione all'A.I.A. di un contributo di 399,3 milioni.

Per l'acquisto di attrezzature scientifiche e la realizzazione di altre strutture zootecniche di supporto all'attività selettiva sono stati concessi contributi pari a lire 1.102,8 milioni per il completamento del Centro Tori del Consorzio Incremento Zootecnico del comune di S. Miniato e per l'adeguamento di strutture del Laboratorio gruppi sanguigni di Cremona.

## DISEGNI DI LEGGE E RELAZIONI - DOCUMENTI

E' proseguito, inoltre, nel 1992 il piano nazionale di lotta all'ipofecondità del bestiame ed alla mortalità neo e post natale, mirante ad accrescere il tasso di vivinatalità negli allevamenti e quindi a un aumento della disponibilità di carne matrice nazionale.

Come attività più specificamente di competenza centrale è stata stipulata una convenzione tra MAF e A.I.A. che prevede incontri di aggiornamento e assistenza specialistica per la gestione dei piani colturali aziendali, anche ai fini dell'ottimizzazione dell'alimentazione del bestiame; b) assistenza specialistica per gli allevatori equini; c) assistenza specialistica per gli allevatori equini; c) assistenza specialistica per gli allevatori bovini da latte che vogliono utilizzare parte delle loro vacche come riceventi per embrioni di razze italiane da carne.

Nell'ambito degli interventi diretti a favorire la salvaguardia della razza equina "cavalli della Giara" è stata stipulata una convenzione con l'Istituto di Incremento Ippico della Sardegna, mentre, sempre nel quadro delle azioni volte alla salvaguardia economica e biogenetica stipulata una convenzione tra MAF e A.I.A. per la prosecuzione di interventi a favore di soggetti delle varie specie.

Nel settore degli impianti, contributi sono stati concessi:

- a) All'Associazione Nazionale Allevatori Suini per la realizzazione del primo lotto funzionale (Centro genetico) del Centro Nazionale di servizi per la ricerca in suinicoltura in Gualtieri (RE).
- b) All'A.I.A., per la realizzazione e applicazione, con ricaduta sugli operatori, di nuove tecniche di biologia molecolare (fecondazione in vitro, trasferimento di embrioni, messa a punto di vettori genetici).
- c) Al consorzio provinciale per la fecondazione artificiale di Bergamo, per la realizzazione di un piano pilota biennale di andrologia veterinaria.

3) Nel campo delle produzioni vegetali, l'attività programmata e quella svolta hanno interessato i seguenti settori:

- 1) produzioni vegetali a competenza generale;
- 2) mezzi di produzione e sementi;
- 3) fitopatologico.

In particolare nei settori suindicati l'azione della Direzione ha riguardato l'attuazione delle linee di indirizzo programmatico indicato dal piano agricolo nazionale, con speciale attenzione per quelli viticolo-ortofrutticolo-agrumicolo-florovivaistico, nonchè delle coltivazioni olivicole, mediterranee, delle colture industriali, proteoleaginose ed erboristiche. Le suddette attività hanno interessato le seguenti iniziative:

## DISEGNI DI LEGGE E RELAZIONI - DOCUMENTI

- il Piano Nazionale di Lotta Fitopatologica Integrata si è concretizzato nel 1987 con l'approvazione della Commissione di settore, secondo quanto previsto dall'articolo 2 della legge n. 752/86; tenuto conto della eterogeneità con cui si presenta il panorama regionale in materia, il primo anno i fondi di cofinanziamento previsti dal Ministero dell'Agricoltura e delle Foreste (14 miliardi di lire) sono stati ripartiti con un criterio proporzionale in base ad una serie di parametri: consumo di fitofarmaci, superficie agricola utilizzata e produzione lorda vendibile;
- con l'anno 1989 si è avuto un quadro più delineato dello stato di attuazione del Piano a livello locale, in quanto quasi tutte le Regioni hanno presentato almeno un progetto di massa. In base ai progetti presentati, per un importo complessivo di 42 miliardi di lire, il Ministero dell'Agricoltura e delle Foreste ha proceduto alla ripartizione di 15,395 miliardi di lire previsti per il cofinanziamento dei Piani regionali. Nel procedimento di ripartizione è stato introdotto un meccanismo correttivo rispetto agli anni precedenti che tiene conto dello stato di avanzamento dei singoli progetti al fine di premiare le Regioni più sollecite e stimolare, al contrario, quelle più "lente" nelle realizzazioni;
- nell'anno 1990, dai dati in possesso di questa Amministrazione, l'impegno finanziario da parte delle regioni ammonta a 62 miliardi di lire;
- nell'attuazione del finanziamento 1990 da assegnare in due "tranches", si è voluto accentuare il meccanismo correttivo di ripartizione introdotto nel 1989; pertanto, tenuto conto dello stato di avanzamento dei singoli progetti, le regioni prive di progetto per il 1990 e in alcuni casi anche di resoconto di anni precedenti, hanno subito un "congelamento del finanziamento MAF fino a quando non regolarizzeranno la loro posizione;
- si può tuttavia notare, tra le regioni che operano in continuità, una certa convergenza di enti ed azioni, tanto che nell'ambito del Comitato di coordinamento Stato-regioni (costituito con D.M. n. 305033 del 15.2.1990) è stata accolta in modo favorevole la proposta di cercare strumenti adatti ad aumentare l'omogeneità dei singoli progetti regionali, sempre nel rispetto delle caratteristiche peculiari locali;
- nell'anno 1991 in base ai progetti presentati ed ai resoconti degli anni precedenti, inviati alle regioni, si è potuto acquisire con maggior chiarezza quanto era emerso negli anni precedenti. Da una parte ci sono Regioni per le quali la lotta integrata è ormai un'attività acquisita ed operante ed i cui progetti sono caratterizzati da una dimensione economica pressochè costanti e con risorse finalizzate essenzialmente all'assistenza tecnica ed alla formazione ed aggiornamento di tecnici ed operatori;

## DISEGNI DI LEGGE E RELAZIONI - DOCUMENTI

- dall'altra parte, ci sono regioni per le quali la lotta integrata stenta ancora a decollare dalla fase sperimentale ed i cui progetti ancora riservano grosse risorse ad interventi strutturali e di sperimentazione;

- infine c'è da rilevare che alcune Regioni, peraltro poche, hanno avuto ritardi nell'approvazione dei progetti regionali a causa di problemi all'interno della Giunta o per l'avvicendamento dei responsabili;

- i finanziamenti inerenti l'attività 1991 sono stati assegnati a fine anno ed un'unica soluzione, prendendo in considerazione i parametri oggettivi utilizzati in passato, nonché la completezza della documentazione richiesta. Queste modalità di assegnazione hanno determinato l'esclusione di alcune Regioni di finanziamento, in quanto prive del progetto per l'anno 1991;

- complessivamente sono stati assegnati 13,543 miliardi di lire a fronte di progetti presentati per complessivi 54,500 miliardi di lire. Nel corso dell'anno 1992 non è stata effettuata alcuna assegnazione.

Nel corso dello stesso anno è stata data attuazione anche finanziaria alla Rete nazionale di Monitoraggio sui residui di fitofarmaci nei prodotti agricoli, prevista dal piano Nazionale di lotta fitopatologica e integrata, per quanto attiene agli organismi già individuati ( Istituto sperimentale per la patologia vegetale di Roma ed il Centro Operativo Ortofrutticolo di Ferrara) ed alle attività di competenza degli stessi.

Tale progetto prevede, a regime, la costituzione di cinque Centri di monitoraggio ( area Nord, area centro, area sud, Sicilia e Sardegna). A tutto il 1992 risultano costituiti il Centro Monitoraggio per il Nord Italia, individuato nel C.O.O. di Ferrara, per il Centro Italia , SME Ricerche e per il Sud, Metapontum Agrobios

- Tra i problemi legati al miglioramento della qualità della produzione oleicola, è stato affrontato quello attinente la difesa fitosanitaria dell'uliveto, al fine di ottenere un prodotto sano mediante l'uso di tecniche di lotta fitosanitaria a basso impatto ambientale;

- in ambito più specifico, la Comunità Economica Europea ha emanato i Regolamenti comunitari n. 3868/87 del 22 dicembre 1987, n. 1823/89 del 23 giugno 1989 , n. 2565/90 del 5 settembre 1990, n.2678/91 del 9 settembre 1991 e 2732/92 del 21 settembre 1992, che stabiliscono le misure applicabili, nell'ambito della lotta contro gli organismi nocivi ai fini del miglioramento qualitativo della produzione dell'olio di oliva;

- il primo dei 5 Regolamenti comunitari (Regolamento CEE n. 3868/87) ha previsto soltanto la lotta contro la mosca dell'olivo; il secondo (Regolamento CEE n. 1823/89), invece, ha previsto di rivolgere gli interventi di lotta integrata anche verso altri organismi nocivi, nonché di stabilire misure idonee alla qualificazione degli operatori olivicoli;



## DISEGNI DI LEGGE E RELAZIONI - DOCUMENTI

- per l'attuazione dei primi due Regolamenti comunitari, il Ministero dell'Agricoltura e delle Foreste ha predisposto due programmi nazionali di miglioramento qualitativo della produzione oleicola: il primo, relativo alla campagna olearia 1988/89, è stato realizzato in otto regioni oleicole (Toscana, Lazio, Abruzzo, Campania, Basilicata, Puglia, Calabria, Sicilia) e ha comportato un impegno di spesa di circa 11,5 miliardi di lire

- il secondo relativo alla campagna olearia 1989/90 ha interessato 11 regioni e precisamente le otto regioni sopramenzionate alle quali si sono aggiunte la Liguria, l'Umbria ed il Molise, regioni, queste, dove l'olivicoltura assume particolare pregio; il programma ha comportato un impegno spesa di oltre 12.000.000.000 di lire;

- per l'attuazione del terzo regolamento comunitario n. 2565/90 questa Amministrazione ha predisposto un terzo programma nazionale realizzato in 12 regioni (le 11 sopra menzionate alle quali si è aggiunta la Sardegna) per un importo di spesa pari a circa 19,5 miliardi di lire, costituito, per la maggior parte, dagli importi relativi ai primi due regolamenti CEE non spesi negli anni precedenti e soltanto in misura ridotta (3,5 miliardi circa) dalle disponibilità finanziarie facenti capo al regolamento CEE in questione;

- il quarto regolamento n. 2678/91, recante le misure applicabili nell'anno 1992 ai fini del miglioramento della qualità dell'olio di oliva, segue in via cronologica i precedenti Regolamenti. Per la sua attuazione questa Amministrazione ha predisposto un programma nazionale che comprende 25 progetti zonali, ricadenti in 12 regioni olivicole, di competenza delle Associazioni dei produttori olivicoli locali ed un piano di attività centrali a supporto dei progetti zonali stessi. L'importo complessivo previsto per la realizzazione di tale programma si è aggirato intorno ai 18,7 miliardi di lire.

Per l'attuazione del quinto regolamento (2732/92), che stabilisce per il 1993 le misure intese al miglioramento della qualità della produzione di olio di oliva, è stato predisposto un programma nazionale che comprende 27 progetti zonali, ricadenti in 13 regioni olivicole, di competenza delle Associazioni dei produttori olivicoli locali, ed un piano di azioni centrali a supporto dei progetti zonali stessi. L'importo complessivo previsto per la realizzazione dell'intero programma nazionale ammonta a lire 21,4789 miliardi.

D) In ordine alle crescenti esigenze di qualità dei prodotti sollecitate dal mercato ed alla conseguente necessità di disporre di materiale vegetale sano e geneticamente certo, si è ritenuto procedere alla certificazione del materiale vivaistico allo scopo di evitare il ricorso a massicce importazioni dello stesso.

## DISEGNI DI LEGGE E RELAZIONI - DOCUMENTI

Per soddisfare queste esigenze il Ministero dell'Agricoltura e delle Foreste ha istituito un Servizio Nazionale di Certificazione Volontaria con D.M. del 2 luglio 1991 (G.U. n.209 del 6 settembre 1991). I soggetti partecipanti alla realizzazione del Servizio sono lo stesso MAF, le Regioni, gli Osservatori per le malattie delle piante, nonché l'interprofessione, rappresentata da un consorzio in cui sono rappresentati sia i vivaisti che i produttori agricoli in quanto utenti finali del prodotto vivaistico certificato.

Per l'attuazione del suddetto servizio sono state definite le norme tecniche per le Prunoidee (pesco, albicocco, susino, ciliegio e mandorlo) e la fragola.

Parallelamente all'attività normativa messa in atto nel nostro Paese, sono state emanate in sede CEE le seguenti direttive:

- 91/682/CEE relativa alla commercializzazione dei materiali di moltiplicazione delle piante ornamentali;

-92/33/CEE relativa alla commercializzazione delle piantine di ortaggi e dei materiali di moltiplicazione di ortaggi, ad eccezione delle sementi;

- 92/34/CEE relativa alla commercializzazione dei materiali di moltiplicazione delle piante da frutto e delle piante da frutto destinate alla produzione di frutti.

Tali direttive che stabiliscono i requisiti minimi che devono avere i materiali di moltiplicazione in commercio all'interno della Comunità Europea, sono obbligatorie per tutti gli stati membri e costituiscono il primo passo per una certificazione unica all'interno della CEE.

Per quanto riguarda la direttiva 91/682/CEE, occorre dire che è già stata recepita nell'ordinamento nazionale con decreto legislativo 30 dicembre 1992, n. 535, anche se livello comunitario sono ancora in via di approvazione delle direttive tecniche che ne renderanno possibile l'attuazione pratica.

Tali direttive tecniche sono elaborate in sede comunitaria congiuntamente a quelle riguardanti la direttiva 92/34/CEE sui fruttiferi.

Il servizio fitosanitario ha svolto i complessivi compiti relativi ai controlli fitosanitari sui vegetali e prodotti vegetali in importazione, esportazione e transito, pur tra le tante difficoltà derivanti dall'applicazione del D.P.R. n.616/77. A partire dal decreto legislativo n.536 del 30 dicembre 1992, la materia relativa alla protezione dei vegetali è stata organicamente riordinata. Con tale provvedimento viene definito il Servizio Fitosanitario Nazionale, che si articola in Servizio Fitosanitario Generale e Servizi Fitosanitari Regionali

Questo Ministero rappresenta l'autorità unica e centrale responsabile del coordinamento nel settore fitosanitario mentre gli uffici delle Regioni ed delle P.A. (Osservatori per le Malattie delle Piante) espletano le attività di controllo sul territorio nazionale.

## DISEGNI DI LEGGE E RELAZIONI - DOCUMENTI

Inoltre il MAF, in forza della suddetta legge, provvede, tra l'altro, a riconoscere le zone protette sulla base delle indicazioni comunitarie, nonchè a definire le caratteristiche, i casi, e le modalità di rilascio del "passaporto delle piante" sulla base, sempre, delle indicazioni comunitarie.

E' infine da evidenziare che è in fase di avanzata realizzazione la Banca Dati Fitofarmaci, relativa ai presidi fitosanitari registrati in Italia, che individua le caratteristiche identificative dei prodotti, nonchè campi di impiego, tempi e quantità di somministrazione.

4) La ricerca assume nel quadro delle azioni orizzontali una rilevanza strategica, poichè su di essa poggia un disegno complessivo di adattamento alle mutate condizioni del contesto generale. Riveste inoltre importanza operativa in quanto destinata ad essere trasferita alle imprese agricole.

L'attività svolta si concretizza principalmente nei progetti finalizzati di ricerca che coinvolgono non solo Istituzioni dipendenti dal Maf. Gli obiettivi dei progetti sono determinati a seguito di un confronto con le Regioni, le organizzazioni dei produttori e i ricercatori dello stesso Maf. Si inverte così la tendenza a privilegiare l'offerta di ricerca, rendendola, di fatto, più rispondente alla domanda reale.

L'attività di gestione e di coordinamento della ricerca e sperimentazione agraria del Ministero dell'Agricoltura e delle foreste, nel corso dell'1991, ha riguardato sia la programmazione ordinaria dei 23 Istituti del M.A.F. sia quella straordinaria che ha coinvolto anche altri Enti pubblici o privati di ricerca (Università, C.N.R., ecc.).

La programmazione ordinaria ha privilegiato la ricerca proposta sulla base delle indicazioni formulate dall'amministrazione e dal Comitato nazionale della sperimentazione agraria. Nell'ambito di detta attività di ricerca sono state affrontate tematiche specifiche relative ai particolari settori di studio di competenza di ciascun Istituto. L'amministrazione, pertanto, ha finanziato tramite le risorse recati dai capitoli ordinari di bilancio, i fabbisogni per il funzionamento degli Istituti, per l'acquisto delle attrezzature tecnico-scientifiche e aziendali e per gli interventi di riammodernamento o incremento strutturale.

Alla programmazione straordinaria hanno afferito i programmi finalizzati di ricerca avviati secondo le priorità fornite dalla legge 752/86 e dalla legge 201/91, relativa al "differimento delle disposizioni di cui alla legge 752/86"; e dalle relative delibere di attuazione del CIPE. Gli obiettivi dei progetti finalizzati sono stati definiti a seguito di un confronto tra le Regioni, le organizzazioni dei produttori, i ricercatori e il M.A.F. stesso, privilegiando così la domanda di ricerca proveniente sia dal mondo dei produttori che dall'Amministrazione pubblica.

## DISEGNI DI LEGGE E RELAZIONI - DOCUMENTI

Per la programmazione straordinaria l'Amministrazione ha commissionato le ricerche all'intera comunità scientifica nazionale, ciò al fine di affrontare i problemi in modo organico, interdisciplinare e pluralistico assegnando però agli istituti sperimentali il particolare ruolo del coordinamento.

5) Nell'ambito delle competenze concernenti il settore dell'informazione e divulgazione, un ruolo notevole rivestono le attività tecniche e amministrative poste in essere nel corso del 1992, per dare concretezza ed impulso operativo sia agli interventi ordinari, sia a quelli straordinari traenti origine dall'applicazione della legge 8.11.1986, n.752.

E' stata pertanto assicurata la continuità dell'espletamento dell'attività istituzionale di acquisizione e diffusione delle informazioni sull'andamento dei mercati dei prodotti agricoli e alimentari.

Si è proceduto inoltre sia alla divulgazione dei risultati della ricerca e sperimentazione agraria (posta in essere soprattutto con iniziative di carattere editoriale ed il supporto di mezzi audiovisivi), sia alla realizzazione di iniziative relative all'effettuazione di indagini e ricerche (e collegata diffusione dei risultati), finalizzati a coprire determinati vuoti conoscitivi o ad acquisire maggiori elementi informativi in settori e tematiche emergenti o di particolare interesse.

Il notevole ampliamento delle attività del settore, indotto dalla spinta propulsiva della legge 752/86 e dei collegati strumenti programmatici, ha tuttavia evidenziato la necessità di un potenziamento organico e strumentale degli uffici, nonché del costante aggiornamento e qualificazione professionale del personale addetto, attesa la multidisciplinarietà delle tematiche agricole trattate, spazianti dal settore economico, a quello produttivo, tecnico e scientifico.

La segnalata necessità è connessa anche all'esigenza, ineludibile, di esercitare la dovuta vigilanza sulla realizzazione dei programmi finanziari, nonché di intensificare l'azione di verifica e di valutazione dei risultati e dei prodotti conseguiti al termine dei programmi stessi.

L'attività del servizio si è notevolmente accresciuta soprattutto nel corso del 1990, per lo sviluppo assunto da alcune iniziative, come il SIAN, il telerilevamento da satellite, il progetto di stimolare delle piogge, la realizzazione di sistemi esperti, ecc.

Ciò riflette lo sviluppo che specialmente il settore dell'informazione sta assumendo in tutti i comparti dell'economia, compreso quello agricolo.

6) Nel decorso esercizio è proseguita l'attività riguardante il riconoscimento di nuove denominazioni di origine dei vini e dei formaggi rispondendo a precise esigenze manifestate dai produttori e della valorizzazione delle produzioni agricole in generale.

## DISEGNI DI LEGGE E RELAZIONI - DOCUMENTI

Si è curata anche la materia concernente le manifestazioni di carattere vitivinicolo mediante il controllo delle distinzioni che vengono date ai vini e con l'emanazione di pareri e sull'opportunità di concedere contributi o patrocini.

Particolare impulso si è dato all'esportazione in deroga dei prodotti vitivinicoli e conseguentemente sono state concesse numerose autorizzazioni ai laboratori di analisi a rilasciare i certificati richiesti per l'esportazione stessa.

Evidentemente si è reso necessario un lavoro di coordinamento con la normativa comunitaria in materia anche alla luce della recente emanazione della L. 164/92, che richiederà una adeguata regolamentazione attuativa come, d'altra parte, è avvenuto con la L. 169/92, concernente il settore olivicolo.

Per quanto concerne i vini da tavola, sono stati predisposti dei DD.MM. in ordini ad autorizzazioni transitorie per l'utilizzo di indicazioni geografiche, sulla base di compatibilità di designazione con altre categorie di vini, nonchè sui dati forniti dagli Enti camerali, per le menzioni geografiche effettivamente rivendicate nelle campagne vendemmiali precedenti.

Particolare rilievo è stato riservato all'aspetto interprofessionale del settore vitivinicolo, lattiero-caseario, nonchè degli altri prodotti a D.O.C. (prosciutti) o aventi marchi di qualità (carni), mediante l'approfondimento della configurazione dei relativi organi sociali. Inoltre, in tale ambito, per lo specifico comparto dei prosciutti a DOC, sono stati attivati numerosi contatti con le categorie professionali interessate, che hanno permesso la configurazione di una normativa applicativa delle relative leggi di tutela, rispondenti in sostanza alle legittime aspettative degli allevatori coinvolti nel sistema produttivo delle DOC in questione.

D'altra parte si è iniziato un lavoro di verifica dei vari atti costitutivi e degli statuti dei consorzi di tutela di questi marchi, per definire analiticamente ed armonizzare le disposizioni ivi riportate e per regolare in maniera giuridicamente puntuale questo comparto di vitale importanza. In questo ambito si segnalano vari prodotti di origine agricola, per i quali è ancora in atto un'attenta valutazione del firmamento produttivo per la scelta dello strumento normativo più idoneo alla salvaguardia della qualità (pane, pasta, burro, etc.).

Inoltre fa capo alla Divisione l'organizzazione delle commissioni di degustazione dei vini che hanno sede in ogni provincia presso le camere di Commercio di tutta Italia. Tali organismi operano a livello di effettivo controllo analitico ed organolettico delle produzioni classificate DOC e DOCG, prima della loro immissione al consumo.

Si rammenta a riguardo che nell'ambito della problematica della rispondenza qualitativa dei prodotti si collocano i progetti relativi all'imbottigliamento in zona dei vini nonchè alla gestione del controllo sulle fascette sostitutive dei contrassegni di Stato per i vini a DOCG; anche alla luce della nuova normativa appena approvata.

## DISEGNI DI LEGGE E RELAZIONI - DOCUMENTI

Per quanto concerne l'azione di informazione del settore produttivo si sono predisposti numerosi corsi di formazione e di informazione nonché svariate pubblicazioni specializzate. Non sono stati trascurati nemmeno gli ambienti scolastici per una corretta informazione dietetico-alimentare. Al riguardo si sottolinea il particolare impegno delle attività svolte dalle unioni nazionali dei produttori utilizzando la possibilità di capitalizzare il messaggio divulgativo anche per il tramite della televisione e degli altri media.

Per la natura dei suoi compiti il settore in questione ha vari rapporti con l'utenza sia a livello nazionale che a livello internazionale. In particolare, per quanto concerne l'estero i rapporti riguardano la CEE, la FAO, Ambasciate di vari Stati, Ministero degli affari esteri, Ministero commercio estero. I rapporti non riguardano solo aspetti normativi di carattere generale, ma anche accordi e relazioni con singoli paesi.

Al riguardo, è peraltro da segnalare l'attività relativa alla tutela di denominazione, specie nel settore lattiero-caseario, che in creanza di una regolamentazione in sede comunitaria, sono spesso oggetto di concorrenza sleale e di comportamenti censurabili anche da parte di Paesi partners.

7) Nell'ambito dei finanziamenti recati dalla legge 752/86 ( art.4 comma 2/c) e della normativa derivata è proseguito il lavoro di un apposito Comitato preposto a individuare macchine agricole innovative, dimostrative e rottamabili suscettibili di particolari agevolazioni. Si è inoltre finanziata, tramite il CO.NA.M.A., Consorzio tra costruttori e utilizzatori di macchine agricole, una serie di interventi di sperimentazione e sviluppo di macchine agricole particolarmente interessanti.

Altri ambiti di competenza hanno riguardato finanziamenti per studi relativi a progetti di riordino fondiario ( art.4 comma 3/a)

Nel corso del 1992 si sono curati alcuni aspetti del regolamento 2328/91 ( ex 797/85 ). In particolare si è trattato:

- a) della presentazione alla CEE della rendicontazione delle spese sostenute dalle Regioni;
- b) della partecipazione periodica al Comitato Strutture Agricole ( STAR ) che si tiene mensilmente a Bruxelles.

Nell'ambito dello stesso regolamento 2328/91 viene prestata particolare attenzione ai titoli I e II ( set-aside e estensivizzazione delle produzioni ).

Inoltre, per il regolamento 2078/92 ( misure di accompagnamento alla riforma della PAC ), nei primi giorni del 1993, è stata emanata una circolare, per il cui recepimento gli studi sono stati avviati nel corso del 1992, con cui si forniscono linee guida alle Regioni per l'elaborazione dei programmi zonali previsti dal suddetto regolamento.

Relativamente alla direttiva CEE 676/91, di carattere ambientale, si è partecipato ai lavori per la definizione del Codice di buona pratica agricola, ed in genere per l'applicazione della stessa direttiva.

E' stata curata per la parte di competenza l'attività del progetto informatizzazione-certificazione OCSE delle macchine agricole, in contatto con organismi internazionali, istituzioni scientifiche, Agrisiel.

E' stata seguita una serie di problematiche del rapporto agricoltura-ambiente, in conformità a varie direttive comunitarie e alla normativa nazionale in continua evoluzione.

L'attenzione è stata concentrata sull'aspetto dell'impiego sul terreno di acque reflue, fanghi di depurazione, liquami zootecnici e degli stessi concimi azotati, con particolare riferimento all'inquinamento da nitrati. Con riguardo agli allevamenti zootecnici è stata anche seguita la problematica dell'eventuale inquinamento da emissione gassose.

E' proseguita l'attività del Comitato istituito per la creazione di un Osservatorio pedologico e per la qualità del suolo. Con D.M. dell'11 maggio 1992 sono stati approvati i metodi ufficiali di analisi chimica del suolo, messi a punto dal suddetto Comitato e pubblicati sulla G.U. del 25 maggio 1992.

Nell'ambito della problematica del suolo è inoltre in avanzato stato di attuazione la definizione di una metodologia di analisi fisica dei suoli e chimica delle acque per uso agricolo. A buon punto è anche un progetto di cartografia pedologica nelle Unità Operative Territoriali di cui all'obiettivo 1 del regolamento 2052/88.

Per la materia fiscale, IVA in primo luogo, si sono mantenuti i contatti con il Ministero delle Finanze producendo conti giustificativi della situazione per il settore zootecnico a regime forfettario. Con lo stesso Ministero è stata inoltre seguita la materia dei carburanti agevolati, oggetto di interventi normativi specifici.

Si è attivamente partecipato presso il Ministero dei Lavori Pubblici all'elaborazione del nuovo codice della strada, specie per la parte riguardante le macchine agricole.

Nel settore dei fertilizzanti, in accordo con l'ISTAT, si è preso in carico ed avviato alla informatizzazione un importante settore della relativa statistica; sono inoltre proseguite le attività di autorizzazione alla commercializzazione di concimi organo - minerali ed altri.

8) Il Piano Agricolo Nazionale individua nella situazione attuale delle strutture associative uno dei fattori critici dell'agricoltura italiana. La legge 752/86, da un lato rafforza il mondo delle associazioni modificando lo status delle Unioni nazionali che le raggruppano (art. 8), dall'altro consente un'articolata strategia di sostegno alle iniziative promosse e attuate dalle stesse unioni.

## DISEGNI DI LEGGE E RELAZIONI - DOCUMENTI

9) Sulla base della definizione delle linee di intervento da parte del CIPE e in armonia con gli indirizzi contenuti nel Piano Agricolo Nazionale, con le circolari n.185 del 15 giugno 1987, n.205 del 1 aprile 1988 e n.236 del 20 aprile 1990, n.271/92 e n.274/92, sono state dettate istruzioni sia in ordine alle modalità di concessione dei finanziamenti creditizi e contributivi, sia in ordine ai criteri di erogabilità per le azioni previste:

1) iniziative dirette all'acquisizione, realizzazione e potenziamento di impianti di valorizzazione di prodotti agricoli e zootecnici di produzione integrata, ai fini dello sviluppo quali-quantitativo dell'attività di trasformazione, in relazione alle possibilità offerte dal mercato.

2) iniziative volte a favorire: 1) la promozione, l'avviamento e il primo impianto di enti e consorzi nazionali di cooperative e organismi associativi tra produttori agricoli, imprese commerciali e industrie agro-alimentari, con partecipazione maggioritaria di cooperative di organismi associativi agricoli, soprattutto ai fini della valorizzazione e commercializzazione di prodotti; 2) l'acquisizione o creazione, e l'aggiornamento di quadri e di manager di elevata professionalità, nonché programmi di informazione cooperativa.

Le circolari attuative richiamate hanno avviato un processo che, attraverso l'introduzione di schemi normalizzati, procedure di monitoraggio e informazioni statistiche, consente di utilizzare in modo mirato gli aiuti alle cooperative finanziate, verificando a un tempo, efficacia dei finanziamenti e efficienza della cooperativa finanziata.

Relativamente all'attività del 1992 le note difficoltà finanziarie non hanno consentito al Ministero del Tesoro di assicurare lo stanziamento previsto di lire 300 miliardi, per cui il settore della cooperazione ha potuto operare unicamente su fondi del 1991 recati dal capitolo 7253 (iniziative d'investimento nel settore cooperativo collegate con interventi di ricapitalizzazione da parte delle cooperative medesime) e pari a lire 288,120 miliardi.

Sul predetto capitolo, istituito per la gestione dei fondi apportati dalla legge 201/91 sono state ammesse a finanziamento, così come disposto dal D.M. del Ministero dell'agricoltura n.26866/91, anche le iniziative avviate ai sensi della legge 752/86 ma che non hanno trovato copertura nell'ambito degli stanziamenti apportati dalla legge medesima.

La suddetta disponibilità è stata totalmente impegnata nel corso del 1992, dando luogo all'emissione di provvedimenti di impegno, dei quali n. 92 riferiti a pratiche relative alla legge 752/86, per un importo di 153.666 miliardi, e n.523 a pratiche relative alla legge 201/91, per un importo di 134,454 miliardi. Relativamente alle prime pratiche si è proceduto alla liquidazione della somma di lire 68,461 miliardi in seguito al favorevole esito degli accertamenti sulle opere realizzate.



## DISEGNI DI LEGGE E RELAZIONI - DOCUMENTI

Nel corso del 1992 si è provveduto inoltre, alla liquidazione di contributi per lire 1.160 milioni in merito ad interventi relativi alla formazione di quadri e di manager nel settore cooperativo.

Per quanto attiene all'attività di monitoraggio, per la quale il Ministero aveva sottoscritto, nell'anno 1991, tre convenzioni con altrettante Società operanti nel settore informatico e di revisione, ai fini della valutazione del possesso dei requisiti oggettivi e soggettivi da parte delle cooperative che avevano formulato istanza di contributo, si è proceduto alla liquidazione delle competenze dovute ammontanti a complessive lire 522,695 milioni.

## TITOLO I : SPESE CORRENTI

## Rubrica 2

## categoria IV - acquisto beni e servizi

Cap. 1530- E' stata stipulata una convenzione per lire 297,5 milioni con la società NEW M.C.A. - Meetings and Congress S.r.l. per la realizzazione di alcuni servizi nell'ambito del convegno "Agricoltura e Ambiente: crisi o riconciliazione" che si tenuto a Roma nel mese di febbraio. La competenza era di lire 300 milioni.

Cap. 1531 - Questo capitolo è relativo agli interventi obbligatori nel settore fitosanitario nonché a spese per studi e ricerche sugli organismi nocivi ai vegetali. Le attività che hanno caratterizzato l'esercizio in tale settore di intervento riguardano in particolare la proposta di organizzazione, presso il centro di addestramento professionale agricolo "F. Mancini" di Foligno, del corso di aggiornamento per i delegati speciali per le malattie delle piante incaricati dei controlli fitosanitari sui vegetali e sui prodotti vegetali di importazione, esportazione e transito. Tali attività hanno comportato la stipula di convenzioni per un impegno complessivo di lire 59.416.280 su una disponibilità di bilancio pari a lire 60.000.000.

Cap. 1532 - I 25.000.000 di dotazione di questo capitolo sono stati accreditati (impegnati ed erogati) al direttore dell'Ufficio centrale di ecologia agraria di roma, quale funzionari delegato, per il finanziamento di studi ed iniziative a carattere divulgativo inerenti a problemi agricoli di studi ed iniziative a carattere divulgativo inerenti a problemi agricoli di interesse nazionale e per il servizio di metereologia ed ecologia agraria. Le indicazioni della gestione indicano però, anche in questo caso, l'insufficienza di fondi assegnati a fronte delle reali esigenze dell'ufficio centrale. Detti stanziamenti infatti risultano immutati da molti anni con crescente disagio dell'ufficio centrale che, al contrario, necessita di sviluppare la propria attività ed una maggiore e più idonea presenza nel settore di competenza tenuto conto anche della rete agrometeorica nazionale che si intende realizzare.

Cap. 1533 Competenza 3.500 milioni.

Nel corso del 1992 stato stipulato un solo contratto a favore dell'ISMEA (Istituto per Studi, Ricerche ed Informazioni sul Mercato Agricolo) per il programma "AGRIQUOTE 1992" che ha comportato un impegno di spesa di L.3,5 miliardi a totale copertura dello stanziamento iscritto in bilancio.

## DISEGNI DI LEGGE E RELAZIONI - DOCUMENTI

I pagamenti effettuati sono stati pari a L.4.085.564.930 tutti a favore dello stesso Istituto per attività finanziate negli esercizi passati

Cap. 1534 - Con lo stanziamento previsto per il finanziamento dell'attività sementiera pari a lire 50 milioni, è stata stipulata una convenzione con l'ENSE per l'effettuazione di prove agronomiche e descrittive su varietà di specie agricole ed ortive per le quali è stata richiesta la iscrizione al registro nazionale. Sul capitolo, pertanto, sono stati assunti impegni per lire 50.000.000 importo corrispondente all'ammontare della convenzione suddetta.

Cap. 1536 - Su tale capitolo, che presentava una dotazione di competenza di lire 1.357.105.000, sono state fatte gravare le spese relative alla stipula di convenzioni con Istituti sperimentali e agrari e con l'Ente nazionale Sementi Elette per l'effettuazione di prove sperimentali ai fini dell'iscrizione, nei registri nazionali, di nuove varietà vegetali, nonché per il rilascio dei relativi brevetti. Per tale attività è stata impegnata la somma di lire 1.262.718.000.

Cap. 1541 - Riguarda studi e ricerche di economia agraria. Questo capitolo non è stato rifinanziato nel corso del '92. Sono stati effettuati solamente pagamenti per L.1.576 milioni su impegni precedenti ( diffusione via radio delle informazioni; EDISMEA; ).

## CATEGORIA V - TRASFERIMENTI

I trasferimenti, sotto forma di contributo, sono stati operati a favore di soggetti giuridici pubblici e privati, per l'attuazione di iniziative divulgative a carattere nazionale, nonché per programmi di informazione e di trasferimento dei risultati della ricerca e della sperimentazione agraria.

Cap. 1573- Competenza 450 milioni. La disponibilità del capitolo è stata integralmente utilizzata con impegni a favore di Enti, Istituti ed Associazioni per studi ed iniziative a carattere divulgativo inerenti a problemi di interesse nazionale nel settore agricolo.

Cap. 1574 - La dotazione del capitolo è stata di lire 29.000.000.000 che sono stati interamente utilizzati per assicurare nel corso dell'anno 1992 il funzionamento e lo svolgimento dell'attività ordinaria di ricerca dei 23 Istituti di ricerca e sperimentazione agraria, istituiti con D.P.R. 1318/67 e legge 306/73, sulla base dei programmi di ricerca dai medesimi formulati, così come approvati dal Ministero previa acquisizione del parere favorevole del Comitato nazionale della Sperimentazione agraria.

## DISEGNI DI LEGGE E RELAZIONI - DOCUMENTI

Cap. 1575 - le iniziative ricadenti nello stanziamento di che trattasi hanno interessato la messa in atto di piani di prelevamento di campioni di sementi provenienti da paesi terzi per l'attuazione di campi post controllo e di piani di reperimento e di spedizione di campioni ai campi comparativi comunitari 1991/92.

La somma di lire 50 milioni, impegnata per la concessione del contributo per l'attuazione della suddetta iniziativa, ha interamente assorbito lo stanziamento previsto.

Cap. 1580 : Prevede contributi per programmi di valorizzazione, divulgazione e trasferimento della ricerca, anche in cofinanziamento con le Regioni.

La competenza è stata di lire 1.500 milioni, utilizzati per l'erogazione di contributi a favore di Enti, Istituti e Associazioni. Vengono, di seguito, riportati alcuni programmi finanziati nel corso del '92:

- Federsviluppo - programma pluriennale di ricerca di sviluppo, contributo di lire 179.844.000 e un programma dimostrativo di ristrutturazione di olivicoltura (pluriennale), con un contributo di lire 108.720.000.
- Associazione per l'agricoltura Biodinamica, programma di attività dimostrativa lire 103.908.000.
- CEFA/A - Contributo di L. 288.000.000 per il potenziamento e la divulgazione operativa delle procedure di sistemi informatici per l'assistenza tecnica alle aziende agricole.
- Consorzio di Bonifica di II grado per il Canale Emiliano Romagnolo - contributo di lire 270.480.000 per un programma divulgativo pilota delle sub-irrigazioni (pluriennale).
- Agriturist - contributo di L. 43.360.000 per un programma divulgativo finalizzato all'informazione degli imprenditori agricoli e alla sensibilizzazione dei possibili fruitori di ospitalità rurale.
- Ente Fiera di Verona - contributo di L. 120.000.000 per la realizzazione di uno stand sulle novità tecnologiche per l'agricoltura.

Cap.1581- Contributi per il finanziamento di programmi da parte delle Unioni nazionali riconosciute delle Associazioni dei produttori agricoli per il riconoscimento e la certificazione dell'origine e della specificità dei prodotti e per i relativi controlli.

Impegni: lire 1.499,5 milioni; erogazioni: lire 1499,0 milioni

## DISEGNI DI LEGGE E RELAZIONI - DOCUMENTI

Cap. 1594           Competenza 450 milioni. Il capitolo prevede l'erogazione di contributi diretti al potenziamento dei sistemi di informazione bibliografica nel settore agricolo, attuato mediante la partecipazione a convegni, congressi e seminari, nonché pubblicazioni scientifiche.

In particolare si riportano i seguenti programmi:

IAPTC - contributo di L. 120.000.000 per l'organizzazione dell'International Congress of plant tissue and cell culture in programma a Firenze nel 1994, ove parteciperanno 3.000 ricercatori in rappresentanza di 80 paesi per discutere su argomenti concernenti l'utilizzazione delle moderne tecnologie nel miglioramento delle piante coltivate.

- Centro per la promozione e realizzazione del convegno dell'Associazione europea degli Economisti Agrari - contributo di lire 235.200.000 per l'organizzazione del convegno dell'Associazione in questione.

Cap. 1595- Il capitolo non è stato finanziato per l'anno 1992; sono stati effettuati solamente pagamenti sui fondi residui per attività pregressa per un ammontare complessivo di L. 1.820 milioni.

Cap. 1597. Questo capitolo reca contributi ad istituti ed organismi di ricerca specializzati nel campo dell'economia agraria, dell'uso dei mezzi tecnici, della lotta integrata-. La competenza di lire 2.500 milioni è stata utilizzata integralmente attraverso l'istruttoria di n.18 pratiche di finanziamento tra le quali si segnalano le seguenti:-

Agricola 2000 - contributo di lire 240.000.000 per uno studio volto all'introduzione di specie per la produzione di biomasse vegetali ad usi energetici e per la salvaguardia ambientale (I anno).

INEA - contributo di lire 376.575.000 per una ricerca "reti di monitoraggio sulle tecniche e sui costi di produzione delle principali attività agricole".

Promedi - contributo di lire 137.707.395 per uno "studio sull'IVA ed accise in agricoltura: problematiche attualidell'IVA in rapporto all'agricoltura e problematiche agricole del processo di armonizzazione europeo dell'imposizione indiretta, con pareri tecnici e economici".

CESTAAT - contributo di lire 154.560.000 per una ricerca sul tema "Analisi delle opportunità delle colture a fini non alimentari e riforme della PAC".

## DISEGNI DI LEGGE E RELAZIONI - DOCUMENTI

AGER - contributo di lire 150.000.000 per uno studio su "Esigenze di finanziamento dell'agricoltura alla luce dei nuovi scenari economico-sociali e di politica agraria.

INEA - contributo di lire 153.000.000 per ricerca riguardante "Analisi delle politiche agrarie regionali".

Università del Sacro Cuore di Milano - contributo di lire 258.888.000 per uno studio-ricerca riguardante "Analisi dell'organizzazione del Mercato dei pi significativi comparti agro-alimentari italiani".

Università degli Studi La Sapienza - contributo di lire 330.000.000 per uno studio relativo al consumo dell'alcool etilico

Cap. 1588 - Contributo di lire 450 milioni, intero stanziamento del capitolo, per spese di funzionamento a favore del Centro di specializzazione e ricerche economico-agrarie per il Mezzogiorno.

Cap. 1592 Azioni di concentrazione e gestione razionale dell'offerta dei prodotti agricoli da attuarsi a cura delle Unioni Nazionali.

Nel 1992 questo capitolo non è stato finanziato. Sono state liquidate lire 151,2 milioni per impegni precedenti.

Cap. 1598 Concessione di un contributo forfettario all'Ente nazionale delle sementi Elette (ENSE) di Milano per l'importo di lire 1.200.000.000 a valere sul capitolo di bilancio 1598, teso a coprire parzialmente gli oneri finanziari inerenti l'attività di controllo e certificazione delle sementi.

Tale impegno di spesa ha avuto la finalità, tra l'altro, di compensare i maggiori oneri ai quali l'E.N.S.E. è chiamato a far fronte per effetto del nuovo contratto del personale per gli enti di ricerca sottoscritto in data 14 novembre 1990, confermato in data 10 gennaio 1991 e recepito nella legislazione nazionale con il D.P.R. n. 171 del 12 febbraio 1991.

La concessione di tale contributo trova giustificazione, tra l'altro, nel fatto che la citata attività di controllo e certificazione delle sementi necessita di espansione e quindi di un conseguente potenziamento della struttura preposta (ENSE), attese le crescenti esigenze della produzione agricola in generale e degli operatori sementieri in particolare, in considerazione anche del fatto che le previste forme di autofinanziamento dell'ENSE, attraverso la riscossione di tariffe sulle attività di certificazione del materiale sementiero, non consentono ulteriori ed indiscriminati aumenti tariffari (articolo 41, legge 1096/71) se non con discorsioni nello specifico settore ripercuotibili sulle produzioni.

## DISEGNI DI LEGGE E RELAZIONI - DOCUMENTI

Cap. 1599- Realizzazione di programmi per la formazione e l'aggiornamento di quadri e di manager di elevata professionalità nonché programmi di informazione associata.

Erano disponibili lire 500 milioni interamente impegnate a favore di sette Associazioni di produttori.

- UNALAT - contributo di lire 179.760.000 per iniziative di formazione finalizzate a diffondere tra le proprie associate la conoscenza degli strumenti economici per la creazione delle condizioni attuali per l'applicazione di regolamenti comunitari e della legislazione italiana di recepimento.
- UNAPRO - UIAPOA - UNAPOA - contributo di L. 156.000.000 per corsi di aggiornamento e formazione, seminari nazionali di studio e divulgazione di strumenti di formazione.
- CNO - contributo di lire 64.400.000 per corsi di aggiornamento per tecnici e amministrativi ed informatici, seminario e convegno.
- UNACE - contributo di lire 56.280.000 per formazione quadri e dirigenti.
- UNASCO - contributo di lire 42.504.000 per programmi di formazione articolati in tre moduli.

Cap.1600- Contributi a favore di Consorzi di tutela e altri Organismi specializzati per la realizzazione di interventi e manifestazioni per la salvaguardia e valorizzazione dell'immagine, per una migliore produzione e una più estesa divulgazione della denominazione di origine e dei marchi di specificità concernenti le produzioni agro-alimentari.

Impegni: lire 999,8 milioni; erogazioni: lire 1.496,4 milioni

Cap. 1602 Servizi reali a vantaggio degli associati da realizzarsi a cura delle Unioni nazionali.

La competenza su questo capitolo è stata di lire 3 miliardi che sono stati impegnati per lire 2.999,823 milioni. Sono stati inoltre fatti pagamenti per lire 2.090,364 milioni relativi ad impegni precedenti.

## Titolo II - Spese in conto capitale

### Rubrica 2 Categoria X

- Cap. 7200 . Riguarda progetti di informatica e telematica, anche attraverso l'uso del telerilevamento e in armonia con le esigenze del SIAN.

## DISEGNI DI LEGGE E RELAZIONI - DOCUMENTI

Il capitolo non ha avuto alcuna dotazione di bilancio. Nel corso del 1992 è stato finanziato il progetto AGRIT-8, utilizzando i fondi residui dell'esercizio 1991 per un importo complessivo pari a lire 8.400 milioni. La realizzazione di tale progetto stata affidata al Consorzio ITA (ITALECO, TELESPAZIO, AQUATER) - Consorzio Italiano per il Telerilevamento in Agricoltura. L'attività svolta dal Consorzio consente di avere stime delle superfici e previsioni delle produzioni delle principali coltivazioni nazionali, mediante la tecnica avanzata del telerilevamento da satellite, ottenendo così dati utili, in tempo reale, per l'assunzione di decisioni di politica agraria, nazionale e comunitaria.

Sullo stesso capitolo sono state erogate lire 3.177,6 milioni per il pagamento di impegni riguardanti il progetto AGRIT-7 attinente all'anno 1991.

Cap. 7222 - Riguarda il potenziamento strutturale e operativo del Laboratorio centrale di idrobiologia e dell'Ufficio centrale di ecologia agraria, tramite accreditati agli stessi uffici relativi a programmi annuali di attività.

Sul capitolo erano disponibili 0,9 miliardi di cui 0,2 residui. Sono stati finanziati programmi annuali per un importo di lire 0,2 miliardi. Restano da impegnare lire 0,7 miliardi.

Cap. 7224 - Spese per iniziative a carattere nazionale volte al sostegno e al funzionamento dell'attività di Commissioni, Comitati di settore e Istituzioni operanti per la valorizzazione della tutela delle denominazioni di origine e dei marchi di specificità.

Impegni: lire 2.334 milioni; erogazioni: lire 938,6 milioni. Rimangono da impegnare lire 858,5 milioni

Cap. 7227. Il capitolo riguarda le "spese per il potenziamento del Sistema Informativo Agricolo Nazionale (SIAN): progettazione, attività realizzative, acquisizione dei locali e delle attrezzature necessarie per le attività del sistema".

Nel corso del 1992 erano disponibili lire 400 milioni di competenza. L'attività si è svolta utilizzando lo stanziamento relativo all'anno 1991, in quanto il meccanismo che discende dalla delibera CIPE consente, generalmente, di avere a disposizione i fondi solo al termine dell'esercizio finanziario di riferimento. A fronte di tale finanziamento è stata impegnata l'intera somma stanziata oltre alle disponibilità residue dell'anno precedente. Per le finalità del SIAN, nel corso dell'esercizio 1992 sono stati disposti pagamenti per lire 52.600.000.000 a favore della società Agrisiel affidataria di tale sistema informativo.

Le realizzazioni ottenute dal Ministero grazie alla predetta società, riguardano i seguenti settori:



DISEGNI DI LEGGE E RELAZIONI - DOCUMENTI

## 1) Funzionamento ed esercizio del Sistema.

Sono stati forniti servizi di conduzione funzionale finalizzati ad assicurare la funzionalità delle procedure in esercizio (manutenzione ordinaria ed evolutiva, assistenza tecnico-informatica agli uffici centrali e periferici dell'Amministrazione, pari a circa 800 posti di lavoro, ecc.) e la gestione del Servizio Agrometeorologico Nazionale (SIAN), servizi di conduzione tecnico-sistematica e tecnico-operativa;

Studi finalizzati al completamento del SIAN.

In questo quadro sono state effettuate:

- la definizione di un sistema integrato di gestione dei Regolamenti CEE e della normativa nazionale concernente gli aiuti erogati alle aziende e ai settori merceologici;
- la progettazione delle procedure necessarie a fornire supporto all'assunzione di decisioni riguardanti il comparto agricolo, con particolare riferimento alla gestione della Politica Agricola Comunitaria e dei relativi regolamenti;
- la definizione di procedure per il collegamento delle Regioni con il SIAN finalizzato allo scambio di dati connessi con il controllo delle produzioni con particolare riferimento al ritiro dei seminativi dalla produzione e ai settori viticolo e cerealicolo;
- la predisposizione di un piano di formazione nelle tecnologie dell'informazione per il personale del Ministero dell'Agricoltura e delle Foreste.

Sviluppo di nuovi prodotti software.

In particolare, sono state realizzate le seguenti procedure per la:

- automazione dell'attività di trattamento economico della Direzione Generale degli AA. GG. e del Personale;
- acquisizione dei dati relativi alle vendite effettuate dai produttori e rivenditori di fitofarmaci;
- gestione del nulla-osta per l'importazione di materiali sementieri rilasciati dall'Amministrazione;
- costituzione della banca dati dei produttori di agrumi;
- gestione delle domande presentate nell'ambito del regime d'aiuto per il ritiro temporaneo dalla produzione di seminativi nella campagna 1991/92;
- costituzione della base informativa centralizzata delle ditte interessate dalle attività di controllo svolte dagli Uffici periferici dell'ICRF, al fine di ottenere, anche attraverso l'utilizzo della rete telematica che connette gli uffici dell'Ispettorato, un quadro sintetico dell'articolazione delle ditte stesse sul territorio nazionale;
- costituzione di una banca dati dei produttori ortofrutticoli associati per il controllo dell'attività delle Associazioni e per la comunicazione tempestiva alla CEE delle produzioni ortofrutticole previste ad inizio campagna.

## DISEGNI DI LEGGE E RELAZIONI - DOCUMENTI

- Cap.7228- Il capitolo 7228 nel 1992 non ha avuto nessuna dotazione di bilancio. Pertanto su questo capitolo non sono stati disposti impegni nè sono state effettuate liquidazioni in quanto già tutto precedentemente saldato.

Il finanziamento delle attività previste da questo capitolo è proseguito attraverso il Fondo di Rotazione, istituito ai sensi della legge 183/87. Sono state stipulate n.2 convenzioni con il CIPA-AT per complessive lire 891.221.760 per la realizzazione di una attività formativa prevista dal Reg. (CEE) 797/85 sostituito dal Reg. (CEE) 2328/91, da svolgere nel 1992.

Sull'impegno complessivo stata erogata una anticipazione del 10%. Inoltre sono state liquidate lire 601.033.200 a favore del Cenasac a fronte di precedenti assegnazioni.

## Categoria XII

Cap.7240: E' il capitolo relativo ai programmi finalizzati di ricerca e sperimentazione.

Nel 1992 la disponibilità, pari a 29,441 miliardi, riguardava esclusivamente i residui in quanto non ci sono state nuove assegnazioni. Tale somma è stata totalmente impegnata, per cui su tale capitolo non si hanno residui. Le erogazioni sono state invece pari a lire 13,794 miliardi

Con il coinvolgimento di 61 organismi di ricerca facenti capo agli Istituti di ricerca e sperimentazione agraria, al CNR, alle Università e anche a privati, è stata concessa una integrazione al progetto finalizzato "lotta biologica e integrata", 3°, 4° e 5° anno. Tra le nuove iniziative avviate nel 1992 si segnalano i seguenti progetti finalizzati: foraggicoltura alpina; frutticoltura; produzione agricola nella difesa dell'ambiente.

Cap.7241: Riguarda l'erogazione di contributi agli Istituti di ricerca e sperimentazione agraria per l'ammodernamento e potenziamento di strutture immobiliari e delle attrezzature tecnico-scientifiche, nonché per il conferimento di borse di studio a giovani laureati e diplomati.

La disponibilità del 1002 è stata di lire 9,078 miliardi, di cui 3 di competenza. Sono stati finanziati interventi strutturali per n.31 progetti, pari ad un importo totale di contributi concessi di lire 6,082 miliardi, di cui il 50% erogato a titolo di anticipo.

Cap. 7243 - Nell'anno 1992 non si è proceduto ad alcuna ripartizione di fondi alle Regioni per quanto attiene all'applicazione del Piano Nazionale di Lotta Fitopatologica e Integrata.

## DISEGNI DI LEGGE E RELAZIONI - DOCUMENTI

Nello stesso anno, tuttavia, nello stesso ambito, è stato concesso alla SME Ricerche, con sede legale in Napoli e alla Metapontun Agrobios, con sede in Metaponto (Mt), un contributo di lire 819.400.000, per la realizzazione delle attività inerenti, rispettivamente, il Centro di monitoraggio per il centro e il Sud Italia, nell'ambito dell'attivazione della Rete Nazionale di Monitoraggio dei residui di fitofarmaci nei prodotti agricoli, secondo quanto messo a punto dallo stesso Maf.

Contestualmente alla concessione dei suddetti contributi, è stata prevista l'erogazione di anticipazioni a favore dei beneficiari nella misura del 30%, dietro presentazione di apposite garanzie fidejussorie. La restante somma sarà erogata in una o più soluzioni sulla base di relazioni tecniche e di rendiconti analitici e sintetici relativi alle spese sostenute.

Sullo stesso capitolo è stato concesso un contributo all'Agriservice S.p.a., per l'importo di lire 654.634.260, per l'attuazione di un progetto concernente la realizzazione di pacchetti di supporto alle decisioni per la razionalizzazione dell'impiego dei fitofarmaci e diserbanti ai fini dell'ottenimento di produzioni di qualità in condizioni di basso impatto ambientale.

Il predetto contributo verrà liquidato in una o più soluzioni previa presentazione da parte del concessionario di stati di avanzamento debitamente documentati ed a seguito del collaudo delle opere da effettuarsi da parte di un'apposita commissione ministeriale.

Cap.7244- Contributi a favore di Organismi a carattere associativo e altri Organismi per iniziative dirette alla valorizzazione delle qualità delle produzioni a denominazione di origine, anche attraverso iniziative agrituristiche.

Impegni: lire 96,7 milioni; erogazioni: lire 2.246,3 milioni  
Rimangono da impegnare lire 200 milioni.

Cap.7253- Sulla base della definizione delle linee di intervento da parte del CIPE e in armonia con gli indirizzi contenuti nel Piano Agricolo Nazionale, con le circolari n.185 del 15 giugno 1987, n.205 del 1 aprile 1988 e n.236 del 20 aprile 1990, n.271/92 e n.274/92, sono state dettate istruzioni sia in ordine alle modalità di concessione dei finanziamenti creditizi e contributivi, sia in ordine ai criteri di erogabilità per le azioni previste:

Relativamente all'attività del 1992 le note difficoltà finanziarie non hanno consentito al Ministero del Tesoro di assicurare lo stanziamento previsto di lire 300 miliardi, per cui il settore della cooperazione ha potuto operare unicamente su fondi del 1991 recati dal capitolo 7253 (iniziative d'investimento nel settore cooperativo collegate con interventi di ricapitalizzazione da parte delle cooperative medesime) e pari a lire 288,120 miliardi.

## DISEGNI DI LEGGE E RELAZIONI - DOCUMENTI

Sul predetto capitolo, istituito per la gestione dei fondi apportati dalla legge 201/91 sono state ammesse a finanziamento, così come disposto dal D.M. del Ministero dell'agricoltura n.26866/91, anche le iniziative avviate ai sensi della legge 752/86 ma che non hanno trovato copertura nell'ambito degli stanziamenti apportati dalla legge medesima.

La suddetta disponibilità è stata totalmente impegnata nel corso del 1992, dando luogo all'emissione di provvedimenti di impegno, dei quali n. 92 riferiti a pratiche relative alla legge 752/86, per un importo di 153.666 miliardi, e n.523 a pratiche relative alla legge 201/91, per un importo di 134,454 miliardi. Relativamente alle prime pratiche si è proceduto alla liquidazione della somma di lire 68,461 miliardi in seguito al favorevole esito degli accertamenti sulle opere realizzate.

Nel corso del 1992 si è provveduto inoltre, alla liquidazione di contributi per lire 1.160 milioni in merito ad interventi relativi alla formazione di quadri e di manager nel settore cooperativo.

Per quanto attiene all'attività di monitoraggio, per la quale il Ministero aveva sottoscritto, nell'anno 1991, tre convenzioni con altrettante Società operanti nel settore informatico e di revisione, ai fini della valutazione del possesso dei requisiti oggettivi e soggettivi da parte delle cooperative che avevano formulato istanza di contributo, si è proceduto alla liquidazione delle competenze dovute ammontanti a complessive lire 522,695 milioni.

Cap. 7263 Costituzione e funzionamento amministrativo delle Unioni Nazionali.

Lo stanziamento dell'anno è stato di lire 7,461 miliardi di cui 5 di competenza. Sono stati fatti impegni per lire 2.246,0 milioni e pagamenti per lire 2.088,809.

- Cap. 7272- Nel 1992 non è stata stanziata alcuna dotazione di bilancio. Sono state invece predisposte liquidazioni per lire 4,9 miliardi a fronte di impegni assunti negli esercizi precedenti e sulla base dei rendiconti presentati dai CIFDA come appresso indicato:

Lombardia	(CIFDA Minoprio)	L. 1.827.310.315
Umbria	(CIFDA Foligno)	L. 726.799.500
Campania	(CIFDA Eboli)	L. 1.133.824.210
Basilicata	(CIFDA Bernalda)	L. 649.319.320
Sardegna	(CIFDA Oristano)	L. 630.244.040

Cap.7277 "Contributi alle regioni ed alle province autonome per la realizzazione dei programmi di divulgazione agricola da attuare ai sensi dell'art.8 del regolamento (CEE) n.270/79, nonché nell'ambito del programma operativo previsto dall'obiettivo 1 del regolamento (CEE) n.2052/88".

## DISEGNI DI LEGGE E RELAZIONI - DOCUMENTI

Per i programmi '92 è stata assegnata alle Regioni la somma complessiva di lire 17.423.839.560 di cui lire 3.225.444.000 con i residui dello stanziamento del 1991 e i restanti attraverso fondi esistenti sul Fondo di rotazione di cui alla legge 183/87, inoltre sono state erogate liquidazioni finali per i programmi 1991 per complessive lire 2.884.895.490 finanziati nel corso dell'anno.

Cap. 7280- E' stato concesso un contributo all'Ente Nazionale Sementi Elette (ENSE) per l'importo di lire 1080 milioni, per l'acquisizione, in un'unica soluzione, del complesso immobiliare denominato "Fondo Bardascine" situato nel Comune di Battipaglia.

Detto immobile è stato concesso in uso gratuito dalla sezione di Credito Agrario del Banco di Napoli dal 14 febbraio 1973, con scadenza 14 febbraio 1992, all'ENSE, con l'obbligo di impiantarvi campi di sperimentazione, di destinare a laboratori di analisi delle sementi ed uffici i fabbricati rurali già esistenti e di rimettere in efficienza produttiva il fondo, con esclusione di qualsiasi uso difforme, a fini meramente redditizi o lucrativi; obblighi ai quali l'ENSE ha regolarmente adempiuto.

L'acquisizione in maniera definitiva da parte dell'ENSE del Centro in questione costituisce elemento di indubbia rilevanza ai fini di un ulteriore sviluppo, sia dell'attività più propriamente connessa alla attività di controllo e certificazione ufficiale delle sementi, sia degli interventi da collocarsi nell'ambito delle procedure di iscrizione delle varietà vegetali al Registro nazionale.

Cap. 7281 - .Concessione di un contributo a favore di 16 Regioni e della Provincia Autonoma di Trento e dell'Istituto Sperimentale per la Viticoltura di Conegliano (TV) per un importo complessivo di lire 984862.000 per l'attuazione del secondo e terzo anno del Programma triennale di lavoro finalizzato all'aggiornamento e qualificazione della Piattaforma Ampelografica Nazionale. ( Per la Regione Campania, primo e secondo anno).

Tale programma che è in regime di cofinanziamento con i suddetti Organismi, verrà rendicontato con le relazioni tecniche da parte delle istituzioni partecipanti, vistate per conformità tecnica dell'Istituto Sperimentale per la Viticoltura di Conegliano, e con rendiconti delle spese sostenute vistati dagli Assessori competenti e dagli appositi Uffici di Ragioneria delle Regioni medesime.

Contestualmente alla concessione del contributo di cofinanziamento, è stata prevista l'erogazione di un'anticipazione del 50% per permettere alle istituzioni beneficiarie del contributo di far fronte agli impegni finanziari derivanti dall'attuazione del suddetto progetto.

Concessione di un contributo all'Istituto Sperimentale per la Viticoltura di Conegliano, per l'importo di lire 416,385 milioni e contestuale anticipazione del 50%, per il potenziamento della struttura del Centro Elaborazione Dati del Servizio Controllo Vivai.

## DISEGNI DI LEGGE E RELAZIONI - DOCUMENTI

La logica di tale intervento risiede nella necessità di "velocizzare" lo scambio dei dati attinenti l'attività di controllo e certificazione per gestire "in linea" più anni, almeno 10. Attualmente vengono inseriti in computer circa 24 milioni di informazioni congiunte l'anno, che si presume saliranno a circa 30 milioni.

Concessione di un contributo all'Istituto Sperimentale per l'Agrumicoltura di Acireale, pari a lire 382,362 milioni e contestuale anticipazione del 50%, per la realizzazione di un programma riguardante il Servizio di produzione di materiale di moltiplicazione degli agrumi da fonte primaria per gli anni 1992-93.

Concessione di due contributi in conto capitale e contestuale erogazione di anticipazioni pari al 50%, a favore dell'Istituto Sperimentale per la Viticoltura di Conegliano per un importo di lire 1489,341 milioni (anno 1992) e lire 1300,700 milioni (anno 1993) ai fini della gestione del Servizio Controllo Vivai.

Tali contributi si inquadrano in una politica di sostegno e sviluppo della certificazione del materiale di moltiplicazione della vite, attività prevista dal D.P.R. n.1164/69; tale sostegno si è reso necessario a causa dell'insufficienza degli introiti derivanti al servizio dalla riscossione delle aliquote, fissate dall'art.15 dello stesso D.P.R., mai ritoccate nel tempo, nè soggette ad alcun meccanismo di indicizzazione.

Concessione di un contributo all'UNAPA, con sede a Roma, per l'importo di lire 686,700 milioni, per la realizzazione del primo anno di un progetto relativo alla produzione di seme certificato ad elevata qualità ai fini del miglioramento quali-quantitativo della produzione pataticola nazionale.

Il suddetto contributo verrà liquidato in una o più soluzioni.

Concessione di un contributo e contestuale anticipazione del 50%, all'Istituto Sperimentale per la Patologia Vegetale di Roma (lire 722 milioni) e all'Istituto Sperimentale per la Frutticoltura di Roma (lire 941,45 milioni), per la realizzazione delle attività, articolate in un biennio, connesse all'applicazione della normativa nazionale (D.M. n.289/91) in materia di certificazione volontaria del materiale di propagazione vegetale. Nella G.U. del 20 gennaio 1993, Serie generale, sono stati pubblicati e quindi resi esecutivi i procedimenti amministrativi inerenti le norme tecniche relative alla fragola e alle Prunoidee.

Concessione di un contributo di lire 460,965 milioni e contestuale anticipazione del 30%, all'ENSE, con sede in Milano, per la realizzazione di due laboratori fitopatologici presso la propria sezione di Battipaglia (Sa) per il controllo del materiale di moltiplicazione delle piantine da orto, anche in previsione del prossimo recepimento nell'ordinamento nazionale della Direttiva CEE n.33/92, relativa alla commercializzazione delle piantine di ortaggio e del materiale di moltiplicazione degli stessi, ad eccezione delle sementi.

## DISEGNI DI LEGGE E RELAZIONI - DOCUMENTI

Cap. 7282 - Concessione di un contributo di lire 121,625 milioni al Consorzio Ortofrutticolo del Medio Adriatico con sede in Fano (Ps) per la realizzazione di un laboratorio di analisi biochimiche dei prodotti ortofrutticoli da immettere in consumo. Il suddetto contributo verrà liquidato in una o più soluzioni previa presentazione delle fatture quietanzate.

Concessione di un contributo di lire 102,947 milioni, e contestuale anticipazione del 30% all'Università degli Studi di Bologna-Istituto di Patologia Vegetale- per l'acquisto di una serie di attrezzature con le quali dotare i propri laboratori del settore fitopatologico, nel quadro degli interventi rivolti al potenziamento e miglioramento dei controlli fitopatologici.

Concessione di un contributo alla regione Liguria (64,626 milioni) e alla Regione Veneto (lire 151,840 milioni), per l'acquisizione di attrezzature da destinare ai laboratori degli Osservatori per le malattie delle piante delle regioni stesse. Tali contributi verranno erogati in una o più soluzioni previa presentazione delle fatture quietanzate e del verbale di collaudo del materiale acquistato.

Cap. 7283 - Contributi a favore di comitati nazionali, Consorzi di tutela, altri organismi specializzati e organismi a carattere associativo per la realizzazione di programmi di tutela e valorizzazione delle denominazioni di origine, dei marchi di qualità, di specificità dei prodotti agricoli, comprese le iniziative dirette a consolidare e estendere il sistema dei marchi e delle denominazioni di origine.

Impegni: lire 10.742,5 milioni; erogazioni: lire 9.079,7 milioni. Rimangono da impegnare lire 6.771,8 milioni.

Cap. 7286- Riguarda programmi per l'acquisizione e comunicazione, mediante moderne tecnologie, delle informazioni interessanti l'attività agricola.

Per le attività del '92 sono stati utilizzati gli stanziamenti dell'anno precedente in quanto nell'anno di riferimento il capitolo in questione non ha avuto dotazioni di bilancio.

E' stato preso un impegno di L.53.625,980 a favore del Consorzio ITA, per la parte concernente le innovazioni tecnologiche di cui al progetto AGRIT, come integrazione di un programma finanziato nell'esercizio 1989. Sempre a favore dello stesso Consorzio sono state erogate le seguenti somme, a titolo di liquidazione, per impegni presi in esercizi precedenti:

- lire 639.936.000 per il II stato di avanzamento di un programma di innovazione tecnologica;

- lire 479.952.000 per il monitoraggio delle superfici investite ad olivo e vite e relativa stima delle produzioni;

## DISEGNI DI LEGGE E RELAZIONI - DOCUMENTI

- lire 484.542.000 per la realizzazione di uno studio di fattibilità riguardante la possibilità di utilizzare le unità economico-aziendali quali unità di campionamento nei progetti di telerilevamento in agricoltura.

In aggiunta a quanto gi esposto, la divisione ha proseguito l'attività "Agrivideotel" anche per l'anno 1992, insieme alle Regioni e ad alcuni organismi specializzati tra cui l'ISMEA che ha operato in qualità di "capo progetto". Il progetto "Agrivideotel 3" per l'anno di riferimento ha potuto avvalersi, per le Regioni del Centro Nord dei fondi facenti capo al cap.7286.

Di seguito vengono elencate le Regioni che hanno partecipato all'attività con i relativi impegni e le relative liquidazioni effettuate nel corso del '92. Tutte le Regioni hanno ricevuto un finanziamento pari al 50% del costo complessivo dell'attività svolta.

REGIONI	SOMME IMPEGNATE	SOMME LIQUIDATE
Valle D'Aosta	15.950.000	6.164.900
Piemonte	295.250.000	79.677.250
Lombardia	209.000.000	66.937.500
Emilia Romagna	385.000.000	66.193.330
Toscana	289.320.000	31.500.000
Umbria	98.670.000	--
P.A. di Trento	140.000.000	--
	-----	-----
Totale	1.432.590.000	183.535.480

Congiuntamente la suddetta attività Agrivideotel ha interessato alcune Regioni del Sud Italia ed alcuni Istituti Sperimentali, per il finanziamento dei quali si fatto ricorso ai fondi comunitari ed esattamente allo stanziamento previsto dal Regolamento (CEE) n.2052/88 - Obiettivo 1, misura 6.

All'erogazione di detti finanziamenti ha provveduto direttamente il Fondo di Rotazione secondo quanto stabilito dalla legge 183/87, mentre la scrivente Divisione ha esercitato l'attività di controllo e coordinamento.

Di seguito si elencano i beneficiari e i relativi finanziamenti ottenuti nel corso del 1992 divisi in quota di parte nazionale e quota di parte comunitaria (impegni )

REGIONI	PARTE NAZIONALE	PARTE COMUNITARIA
Puglia	77.500.000	100.000.000
Calabria	83.463.625	107.695.000
Sicilia	129.849.312	167.547.500



## DISEGNI DI LEGGE E RELAZIONI - DOCUMENTI

Molise	13.446.250	17.350.000
Basilicata	77.500.000	100.000.000
Campania	155.000.000	200.000.000
	-----	-----
Totale	536.759.187	692.592.500

Per la stessa attività nel corso dell'anno sono state erogate L.114.511.727 (di cui parte a carico dello Stato Italiano e parte a carico della CEE), per impegni assunti nei precedenti esercizi finanziari, a favore delle seguenti tre Regioni: Abruzzo, Molise, Basilicata.

Va ricordato inoltre che alla realizzazione del programma "Agrivideotel" hanno partecipato anche i seguenti organismi: Consorzio della Bonifica Renana, ISMEA, INEA, Istituto Sperimentale di Patologia Vegetale, Istituto Sperimentale per la Cerealicoltura.

I primi due organismi, svolgendo un'attività che interessa l'intero territorio nazionale, hanno potuto usufruire di finanziamenti in parte gravanti sul cap.7286 e in parte sui fondi di cui al Reg. (CEE) n.2052/88 - Obiettivo 1, misura 6.

Mentre per gli altri enti, i finanziamenti provengono esclusivamente da quest'ultima fonte.

Di seguito vengono elencati gli organismi di cui sopra con la relativa fonte di finanziamento e gli impegni e le liquidazioni assunti nel corso del 1992.

1) Consorzio della Bonifica Renana		
	Impegni	Liquidazioni
Cap. 7286	--	117.250.035
Reg. (CEE) 2052/88	989.000.000	222.172.880
2) ISMEA		
	Impegni	Liquidazioni
Cap. 7286	396.435.000	--
Reg. (CEE) 2052/88	1.500.000.000	--
3) INEA		
	Impegni	Liquidazioni
Reg. (CEE) 2052/88	400.000.000	181.503.933
4) Istituto Sperimentale per la Cerealicoltura		
	Impegni	Liquidazioni
Reg. (CEE) 2052/88	269.500.000	149.308.401
5) Istituto di Patologia Vegetale		
	Impegni	Liquidazioni
Reg. (CEE) 2052/88	924.000.000	--

A chiarimento di quanto sopra riportato si precisa che l'importo indicato per gli impegni e per le liquidazioni gravanti sul Reg. (CEE) 2052/88 riguarda la somma della parte comunitaria e di quella nazionale.

## DISEGNI DI LEGGE E RELAZIONI - DOCUMENTI

B) Per quanto concerne, invece, lo sviluppo dell'informazione, nel corso del 1992, così come per gli anni precedenti, il settore ha attivato, mediante lo strumento del contributo finanziario, una nutrita serie di iniziative, quali convenzioni, seminari, pubblicazioni specializzate, diretti al potenziamento dei sistemi di trasferimento delle informazioni.

Cap. 7289 Programmi informatici concernenti fenomeni produttivi di mercato.

Su questo capitolo, non finanziato nel 1992, sono state liquidate lire 600 milioni su impegni precedenti.

Cap. 7290 Competenza L. 1.300 milioni.

Il capitolo prevede l'assegnazione di contributi per la realizzazione anche in cofinanziamento con le regioni di un Piano Nazionale di coordinamento per i servizi di sviluppo agricolo, nonché per la formazione e aggiornamento dei divulgatori agricoli ai sensi del Reg. 270/79.

E' stata disposta nel 1992 l'assegnazione di L.613.514.000 a valere sui residui 1991 in favore della Regione Umbria (CIFDA Foligno) per la realizzazione di 4 corsi di riqualificazione tecnici in cofinanziamento con la Regione Marche nella misura del 50% ciascuno.

Sull'assegnazione è stato erogato l'anticipo del 50%.

Per le Regioni del Sud, invece, si è proceduto al finanziamento della suddetta attività ricorrendo agli stanziamenti previsti dal Reg. (CEE) 2052/88 - Obiettivo 1 (sviluppo delle Regioni Meridionali).

Nel corso del 1992 sono state assegnate complessivamente lire 12.771.541.005 ed erogate lire 1.629.339.894 per la realizzazione delle 7 misure d'intervento previste dal Programma Operativo predisposto ai sensi del predetto Regolamento.

Cap.7291- Contributi ad Enti, Organismi, e Associazioni per interventi volti alla salvaguardia dell'immagine e tutela anche legale, in campo internazionale della produzione agro-alimentare nazionale a denominazione di origine o tipica.

Impegni: lire 1.996,9 milioni; erogazioni: lire 1.477,0 milioni. Rimangono da impegnare lire 1.834,9

Cap. 7292- Contributi alle associazioni di produttori per la realizzazione ed il potenziamento di strutture di lavorazione e commercializzazione. Su tale capitolo non vi sono stati stanziamenti nel 1992.

Erano disponibili lire 12 miliardi residue che sono state impegnate per un ammontare pari a lire 10.461,386 milioni. Sono state fatte inoltre erogazioni per lire 3.171,997 milioni.

## DISEGNI DI LEGGE E RELAZIONI - DOCUMENTI

Cap. 7293 Contributi per la realizzazione di programmi informatici a cura delle unioni nazionali.

La disponibilità del 1992 è stata di lire 3 miliardi, di cui 1,5 residui, Tale somma è stata totalmente impegnata, dando luogo a pagamenti, per lire 1.530,487 miliardi.

Cap. 7464- Riguarda contributi sulle spese di sperimentazione da parte di organismi specializzati, di macchine agricole ad alto contenuto tecnologico. Nel 1992 sono stati assunti impegni a favore del CONAMA pari a lire 0,497 miliardi, per il prosieguo del sesto programma di macchine innovative.

Cap. 7545. Prevede indagini, studi e ricerche. Nel corso dell'anno sono stati impegnati 2,294 miliardi a favore del CONAMA e dell'UNACOMA per una serie di iniziative (agricoltura ambiente, EIMA in campo, agrobiofrut, terzo e quarto programma di macchine innovative).

Cap. 7465 - Riguarda interventi nel campo della meccanizzazione agricola per l'acquisto di nuove macchine a fronte della certificata rottamazione di quelle caratteristiche da obsolescenza tecnica ed economica.

Questa misura ha pesantemente risentito dello slittamento al 1993 dei due terzi dei fondi previsti per il 1992 dalla L 201/91 , operato attraverso la legge finanziaria per lo stesso anno .

Cap. 7467 - Riguarda la realizzazione ,anche in cofinanziamento con le Regioni, di progetti territoriali dimostrativi e pilota di riordino e ricomposizione fondiaria e agraria.

Nel corso del 1992 è stato assunto un impegno per lire 183,8 milioni a favore del Consorzio di bonifica dell'Agro di Chilivani-Ozieri (Sassari). Si è provveduto inoltre a liquidazioni per lire 338,1 milioni su precedente impegno a favore dell'Ente di Sviluppo della Regione Marche. Su tale capitolo non si hanno residui

Rubrica 6  
Categoria IV

Capitolo 3531 - L'importo di lire 50.000.000 di dotazione di questo capitolo è stato accreditato al direttore del laboratorio centrale di idrobiologia di Roma, quale funzionario delegato, che ha impegnato ed erogato i fondi per finanziare spese per la ricerca e la sperimentazione scientifica di interesse nazionale nel settore ittico e degli inquinamenti idrici per l'acquisto di attrezzature. In sede di assestamento di bilancio si è richiesta un'integrazione di cassa pari a lire 51.998.930 in modo da poter accreditare l'importo relativo ai residui.

## DISEGNI DI LEGGE E RELAZIONI - DOCUMENTI

I dati consuntivi interessanti il capitolo risultano:

- accreditamenti emessi per sospesi di tesoreria e spese insoddisfatte lire 51.998.930 più accreditamenti emessi sulla competenza per lire 50.000.000, per un totale quindi di lire 101.998.930 di pagamenti.

#### Categoria V

Cap. 3573 - 3574 - 3576 - Gli stanziamenti, rispettivamente di lire 40.000.000, 10.000.000 e 5.000.000 sono stati interamente impegnati e liquidati nel corso dell'esercizio. I primi due capitoli prevedono contributi alle associazioni per la pesca sportiva e per quella nelle acque interne. Il terzo riguarda la quota di partecipazione al Consiglio Internazionale della Caccia (CIC) per il quale sono state anche riconosciute lire 201,4 milioni di arretrati.

Cap. 3575 - Lo stanziamento del capitolo, trattandosi di spese di parte corrente, è stato destinato unicamente alla concessione dei contributi alle Associazioni nazionali Allevatori per far fronte alle spese relative alla tenuta dei libri genealogici ed ai controlli funzionali. Nell'esercizio sono stati erogati contributi per complessive lire 4,5 miliardi.

In proposito devesi sottolineare che gli stanziamenti di bilancio risultano del tutto insufficienti alle esigenze connesse all'attività di selezione del bestiame, tanto da determinare, per ogni esercizio, la necessità di far ricorso a stanziamenti in conto capitale per fronteggiare i costi sostenuti dalle Associazioni provinciali allevatori per la tenuta dei libri genealogici e per controlli funzionali.

#### Categoria XII

Cap. 7294 - Tale capitolo non ha avuto nel 1992 alcuno stanziamento e l'attività ha pertanto riguardato i residui. I fondi disponibili riguardano la concessione di contributi per la realizzazione di progetti pilota e dimostrativi e di particolari studi ad alto contenuto tecnologico - innovativo.

Nel 1992 è proseguita l'attività iniziata nel 1991 tramite l'Associazione Italiana Allevatori per lo sviluppo di biotecnologie riproduttive con un contributo di lire 757,625 milioni. Al Consorzio Provinciale di Bergamo è stato concesso un contributo di lire 662,644 milioni per la realizzazione di un piano pilota di andrologia nel campo della fecondazione artificiale.

E' stato inoltre concesso un contributo all'ANAS pari a lire 13.527,9 milioni per la realizzazione del primo lotto funzionale del centro genetico del Centro nazionale di servizi per la ricerca in suinicoltura in Gualtieri (Reggio Emilia).

## DISEGNI DI LEGGE E RELAZIONI - DOCUMENTI

Il capitolo 7294 riguarda inoltre la realizzazione di servizi ad alto contenuto tecnologico per i quali sono stati assunti i seguenti impegni:

Consorzio ITA:

1) Lire 6.177.753.000, per un progetto di innovazione tecnologica per quanto riguarda l'applicazione del telerilevamento da satellite al campo agricolo.

Tale programma comprende fra l'altro -l'implementazione del modello spettroagrometeorologico (SAM), complesso strumento previsionale sull'andamento dell'annata agraria

- la realizzazione della cartografia della capacità idrica dei suoli agrari;

- uno studio sulla ottimizzazione delle pratiche di irrigazione;

- la messa a punto di metodi speditivi di stima delle rese e delle superfici delle colture;

- la realizzazione di un sistema statistico a scala provinciale per la Regione Marche, Veneto e Campania;

- il completamento della cartografia delle aree irrigabili.

2) Lire 419.278.320 ad integrazione di un decreto di impegno assunto riguardante un programma di innovazione tecnologica.

Inoltre sullo stesso capitolo sono state erogate lire 220.672.800 a titolo di anticipazione, per un impegno assunto nel 1991, riguardante un progetto di innovazione tecnologica nell'ambito dello stesso programma AGRIT.

Cap.7911- Come attività di competenza specificamente centrale è stata stipulata una convenzione per L.1499,97 milioni tra il MAF e l'AIA, relativa alla realizzazione, tra l'altro, di incontri di aggiornamento e assistenza specialistica per gli allevatori di bovini, equini, ecc.

Cap. 7912 - Nel quadro dell'attività di salvaguardia delle razze in via di estinzione sono state stipulate due convenzioni:  
-con l'AIA per lire 399,96 milioni per la prosecuzione di interventi a favore di soggetti di specie bovina, ovina, caprina, suina, ecc presso il centro di Circello (Benevento)  
-con l'Istituto di Incremento Ippico della Sardegna, per lire 400 milioni, per la salvaguardia dei cavalli della Giara.

Cap. 7962 - Gli stanziamenti di bilancio su questo capitolo interessano le attività straordinarie intraprese dalle Associazioni nazionali di allevatori per programmi di attività scientifica delle diverse specie animali. Vi rientrano tutte quelle iniziative come fiere, mostre, partecipazione ad attività all'estero, ecc. che contribuiscono al potenziamento della selezione.

## DISEGNI DI LEGGE E RELAZIONI - DOCUMENTI

- Alle Associazioni Nazionali Allevatori delle Varie Specie e Razze sono stati concessi contributi per complessive lire 38,5 miliardi al fine di rendere anche possibile l'espletamento di tutte le altre attività strettamente connesse alla tutela dei Libri genealogici, e principalmente le valutazioni genetiche dei riproduttori e l'esercizio dei centri genetici;
- Alle Regioni e Province Autonome sono stati concessi contributi per complessive lire 99 miliardi per il funzionamento delle Associazioni Provinciali Allevatori relativamente alla detta tenuta dei libri genealogici ed effettuazione di controlli funzionali;
- All'Associazione Italiana Allevatori è stato erogato un contributo di lire 1.005.826.000 per organizzare manifestazioni zootecniche e carattere nazionale ed internazionale, nonché altre attività promozionali e di ricerca.

Relativamente a tali contributi indispensabili per il proseguimento dell'azione di miglioramento e selezione del bestiame già da tempo in atto, non può non evidenziarsi, ancora una volta, l'inadeguatezza dello stanziamento a carattere ordinario sul Cap. 3575 attualmente ammontante a lire 4,5 miliardi. Pertanto per non vanificare i risultati finora raggiunti si è dovuto far ricorso agli stanziamenti previsti dal Cap. 7962 derivanti dalle autorizzazioni di spesa di cui alla legge 752/86 e suo differimento con la legge n. 201/91, al fine di: - integrare i finanziamenti a favore delle Associazioni Nazionali Allevatori di specie e razza; - erogare i contributi a Regioni e Province Autonome per le Associazioni Provinciali Allevatori.

Cap. 7963 - Nel quadro della già citata legge 752/86 e suo differimento con la legge n. 201/91, e secondo le linee indicate dal Piano Nazionale di Lotta all'ipofecondità del bestiame e della mortalità neo e post natale, approvato con D.M. 21 ottobre 1987 che prevede sia azioni regionali, sia attività cofinanziate con le Regioni, sia attività centrali, sono stati concessi contributi per lire 14,4 miliardi alle Regioni a titolo di cofinanziamento e contributi per lire 4.999.000.000 all'Associazione Italiana Allevatori per proseguire la realizzazione di un Piano Sanitario Pilota, con allargamento dell'istituzione degli Uffici Tecnici Sanitari, già operanti in 49 province, ad ulteriori 41, in modo da coprire l'intero territorio nazionale.

Cap. 7964 - E' stato poi concesso all'Associazione Italiana Allevatori un contributo di lire 396 milioni per la prosecuzione dei programmi di miglioramento della qualità del latte bovino.

Cap. 7965 - Prevede contributi a favore di enti particolarmente qualificati per realizzazioni di strutture e acquisto attrezzature volte a favorire il miglioramento genetico del bestiame e la produzione e diffusione del materiale seminale.

---

DISEGNI DI LEGGE E RELAZIONI - DOCUMENTI

---

In tale senso sono stati concessi contributi per lire 1.102.832.000 per il completamento del Centro Tori del Consorzio di Incremento Zootecnico del Comune di S.Miniato e per l'adeguamento di strutture del Laboratorio Gruppi Sanguigni di Verona

**ISPETTORATO CENTRALE REPRESSIONE FRODI**

L'Ispettorato centrale repressione frodi, istituito con D.L. 18 giugno 1986, n. 282, convertito con modificazioni nella legge 7 agosto 1986, n. 462, si articola in 22 uffici periferici, con laboratori di analisi, e presiede all'esercizio delle funzioni inerenti alla prevenzione e repressione delle infrazioni nella preparazione e nel commercio dei prodotti agro-alimentari e delle sostanze di uso agrario e forestale, nonché al controllo di qualità alle frontiere.

Le risultanze di consuntivo per l'anno 1992 sono evidenziate nella tabella allegata relativa alla Rubrica 9, sia per le spese correnti, che per le spese in conto capitale, suddivisa per categorie, come richiesto dalla circolare del Ministero del Tesoro n. 38 del 17.05.1993.

**Categoria II - Personale in attività di servizio**

Pagamenti effettuati per rimborso indennità di missione in territorio nazionale ed all'estero e per compensi di lavoro straordinario, in conto competenza, per complessive lire 2.444,0 milioni (unità in servizio 772), costo globale medio pro-capite Lire 3,16 milioni.

**Categoria IV - Acquisto di beni e servizi**

Pagamenti effettuati, in conto competenza, per complessive Lire 2.894,00 milioni per spese di funzionamento degli uffici periferici, per acquisto pubblicazioni, per acquisto mezzi di trasporto per gli uffici centrali e periferici dell'Ispettorato centrale e per il Reparto Carabinieri, spese per acquisto di attrezzature scientifiche per i laboratori di analisi spese per l'attuazione di corsi di preparazione, ecc.

Riguardo alle suddette spese di parte corrente, deve rilevarsi che i residui finali presentano un volume notevole



## DISEGNI DI LEGGE E RELAZIONI - DOCUMENTI

dovuto al ritardo degli stanziamenti della legge 201/91 sul capitolo relativo alle indennità di missione e sugli altri capitoli rientranti nella presente rubrica.

**Categoria X - Beni ed opere immobiliari a carico diretto dello Stato**

A detta categoria sono da ricondurre i capitoli 8600 e 8601, il primo relativo a spese per il potenziamento delle strutture centrali e periferiche dell'Ispettorato centrale, il secondo concernente spese per l'attuazione di programmi da realizzare, mediante la stipula di convenzioni, con Istituti di ricerca e sperimentazione agraria, con Istituti universitari o con altri Istituti pubblici qualificati.

Con il capitolo 8600 nel corso del 1992, sono state finanziate molteplici attività intese al potenziamento delle strutture centrali e periferiche dell'Ispettorato, con particolare riguardo all'acquisto di apparecchi scientifici destinati ai laboratori.

Per il cap. 8601 si segnala che nel corso del 1992 non sono state stipulate convenzioni.

**Categoria XII - Trasferimenti**

In tale categoria figura il capitolo 8800 istituito in attuazione della legge n. 201/91 "Contributi agli Istituti incaricati delle analisi di revisione ecc."

Su detto capitolo questo Ispettorato centrale ha emesso ordinativi a favore degli Istituti interessati per complessive lire 2.043 milioni.

I residui finali, ammontanti a L. 0,972 milioni comprendono residui da stanziamento per L. 0,200 milioni trattandosi di somme per le quali non è stato disposto alcun impegno e L. 2.043,00 milioni per residui di somme impegnate e da liquidare agli Istituti di sperimentazione incaricati delle analisi di revisione, non appena da parte degli stessi saranno rendicontate le spese sostenute per l'acquisto delle attrezzature scientifiche.

## DISEGNI DI LEGGE E RELAZIONI - DOCUMENTI

**DIREZIONE GENERALE PER L'ECONOMIA MONTANA E FORESTALE  
DIREZIONE GENERALE DELLE FORESTE**

Le risultanze di consuntivo derivanti dall'attività finanziaria effettuata dall'Amministrazione Forestale durante l'anno 1992 sono di seguito indicate.

I finanziamenti di parte corrente di cui ai capitoli 4013 e 4017, impegnati totalmente al termine del 1992 saranno impiegati per il pagamento di spettanze al personale forestale rimaste insoddisfatte alla chiusura dell'esercizio finanziario di competenza.

Per quanto attiene al Cap. 4049 le disponibilità di bilancio sono state ripartite tra i Coordinamenti Regionali per provvedere alla manutenzione delle caserme forestali. Lo stanziamento di £. 400.000.000 si è rilevato di gran lunga insufficiente rispetto al fabbisogno.

Sul Capitolo 4072 si è provveduto all'emissione di ordini di accreditamento a favore dei Coordinamenti Regionali del Corpo Forestale dello Stato e precisamente:

ANCONA £. 400.000; BOLOGNA £.400.000; CAMPOBASSO £. 453.550; FIRENZE £.200.000; PADOVA £. 300.000; MILANO £.1.000.000; GENOVA £.300.000; ROMA £.546.650; NAPOLI £.400.000; REGGIO CALABRIA £.2.100.000; POTENZA £.400.000; PERUGIA £. 1.000.000; TORINO £.499.800.

Il Capitolo 4073 riguarda la concessione di finanziamenti per la realizzazione di indagini, studi e ricerche in materia forestale. Lo stanziamento di bilancio per il 1992, pari a £.3,5 miliardi è stato impegnato per un importo di £. 2.599.548.000? con una economia, pertanto, di £. 900.452.000.

Per quanto concerne il Cap. 8221, per il 1992, l'ammontare dello stanziamento di bilancio è stato di £. 8 miliardi. A seguito delle disposizioni per il risanamento della finanza pubblica che di fatto, hanno bloccato l'assunzione di impegni di spesa, l'intera dotazione è rimasta pressochè integra e verrà utilizzata nel corso del 1993.

I finanziamenti del Cap. 8223 sono stati in prevalenza utilizzati per la gestione tecnico-operativa degli aeromobili e l'esercizio dei mezzi terrestri in dotazione per la prevenzione e la lotta agli incendi boschivi. E' stato provveduto anche all'acquisto di veicoli di vario tipo (30 Fiat Panda 4 x 4 e n.3 fuoristrada UNIMOG MERCEDES con allestimento antincendio), oltre a 300 equipaggiamenti individuali per il personale impiegato sugli incendi. Sono stati disposti altresì accreditamenti a favore dei Centri Operativi Antincendio del C.P.S.

---

DISEGNI DI LEGGE E RELAZIONI - DOCUMENTI

---

Il Capitolo 8242 riguarda il pagamento di interessi sui mutui contratti da Enti territoriali per la formazione del demanio forestale. Trattasi quindi di un trasferimento di fondi a favore di alcuni Istituti di credito che hanno concesso mutui per l'acquisto di terreni destinati a costituire complessi boscati.

Per il Capitolo 8278 (Regione Sardegna), la somma di £. 15.750 milioni relativa all'anno finanziario 1992 è stata impegnata nel corso del 1993.

Per i capitoli 8279 (Regione Liguria) e 8280 (Regione Sicilia) non è stato effettuato alcun pagamento sulle somme impegnate nel corso del 1991, mentre restano da impegnare quelle relative all'esercizio finanziario 1992 per, rispettivamente, £. 12.600 milioni e £. 3.150 milioni.

Infine, per il capitolo 8281, non è stata ancora liquidata la somma di £. 20.000 milioni riferita agli esercizi finanziari 1991 e 1992, impegnata con DD.MM. in data 31/12/91.

## DISEGNI DI LEGGE E RELAZIONI - DOCUMENTI

## Div. XIV - Miglioramenti Fondiari

Rubrica 2 e Rubrica 4  
Categoria X

Ai fini della compilazione della Relazione in oggetto, qui di seguito si forniscono gli elementi che hanno attinenza al settore d'intervento relativo agli investimenti per gli impianti d'interesse pubblico finanziati ai sensi dell'art.10 della legge 27/10/1966 n.910 ed all'attività operativa del Settore Impianti.

L'attività nel settore degli impianti d'interesse pubblico è disciplinata dall'art.10 della legge 27/10/1966 n.910 e successive modificazioni e integrazioni.

Nell'ambito delle disposizioni di cui innanzi sono stati finanziati con spesa a totale carico dello Stato n.36 stabilimenti per la valorizzazione e commercializzazione di prodotti agricoli e zootecnici, così distinti per settore merceologico e per territorio:

	<u>Centro Nord</u>	<u>Mezzogiorno</u>
- Lattiero	5	2
- Enologico	3	4
- Zootecnico	5	1
- Oleario	-	2
- Ortofrutticolo	3	9
- Floricolo	1	-
- Agrumicolo	-	1
	-----	-----
TOTALI	17	19
	=====	=====

## DISEGNI DI LEGGE E RELAZIONI - DOCUMENTI

Degli anzidetti impianti, 34 risultano ultimati secondo i progetti originariamente approvati, mentre n.2 impianti sono in corso di completamento.

Si aggiunge che tenuto conto delle modalità stabilite con il D.M. 11 dicembre 1978 e successive modificazioni, n.32 complessi risultano già affidati in gestione agli organismi o Enti rientranti nei soggetti individuati dall'art.10, quarto comma della legge 910/66.

Circa l'attività svolta dall'Amministrazione nel settore in esame, appare utile precisare che nel 1992 gli interventi finanziari dello Stato hanno fatto carico alle disponibilità recate dalla legge pluriennale di spesa 8 novembre 1986 n.752 e della legge di rifinanziamento 201/91.

Detti interventi hanno riguardato principalmente i completamenti e gli adeguamenti tecnico-funzionali degli impianti stessi, tenuto conto delle indicazioni generali e specifiche espresse dal gruppo di esperti a suo tempo (1984) incaricato di procedere alle analisi tecnico-economica e gestionale degli stabilimenti in parola.

Per quanto più analiticamente riguarda l'utilizzazione della somma attribuita nel 1991 per gli interventi di cui trattasi si precisa altresì che la stessa, ammontante a f. 5.000 milioni, è stata utilizzata per L.4.862.797.038 per il finanziamento di opere di completamento e di ammodernamento degli impianti costruiti ai sensi della legge 910/66 a causa del blocco degli impegni imposto dal D.L. 333 dell'11/07/1992, convertito in legge n.359 dell'8/08/92.

Al 31/12/1992 si evidenziano residui per lire 6.000.000.000 che si prevede saranno impegnati totalmente per finanziare le opere di adeguamento e ammodernamento degli impianti e la costituzione di fondi di dotazione per gli Enti gestori.

Si aggiunge che nell'esercizio 1992 sono stati effettuati pagamenti in conto residui per f. 3.075.815.390.

Inoltre si fa presente che gli impianti patrimoniali dello Stato di cui trattasi possono rendersi disponibili per la cessione in proprietà agli organismi ritenuti idonei una volta che gli impianti stessi risultino collaudati e volturati nei beni del demanio pubblico.

## DISEGNI DI LEGGE E RELAZIONI - DOCUMENTI

**Rubrica 4 - Cat. XII - Trasferimenti**

La spesa riguarda i seguenti settori di intervento.

a) Contributi e concorsi negli interessi per la realizzazione di progetti finanziati dal FEODGA - Sezione Orientamento - ai sensi del Reg. 17/64/CEE - CAP. 7446, 7522 -

		Competenze	Residui
CAP. 7446	£.	25.647.324.105	£. 3.559.021.200
CAP. 7522	£.	4.178.270.345	£. 3.629.189.460

Trattasi di annualità impegnate per concorso interessi su mutui agevolati, che vengono erogate negli anni di scadenza.

b) Contributi per la realizzazione di progetti di trasformazione e di commercializzazione di prodotti agricoli finanziati dal FEODGA - Sezione Orientamento - ai sensi del Reg. 355/77/CEE.

CAP. 7523

I residui ammontano a f. 7.159,2 milioni.

---

DISEGNI DI LEGGE E RELAZIONI - DOCUMENTI

---

RUBRICA 5

L'azione condotta dal settore Bonifica concerne:

I - ATTIVITA' OPERATIVA

- Interventi di competenza statale (opere primarie irrigue, ecc.) e gestione leggi speciali nel settore della bonifica affidate alla competenza nazionale, (interventi F.I.O., ecc.)
- Definizione procedimenti amministrativi relativi a settori trasferiti alla competenza regionale dall'1/1/1978 (D.P.R. 616/77).
- Enti di Sviluppo, gestioni speciali per affari relativi ai compiti di riforma fondiaria ad esaurimento.

II - ATTIVITA' DI STUDIO E PROGRAMMAZIONE

- Coordinamento e studi per la programmazione in materia di qualità ed ottimizzazione di impiego delle acque irrigue.

- I -

In ordine all'attività svolta, occorre tener conto preliminarmente del divieto posto alla facoltà di assumere impegni fino al 31/12/1992 dalla direttiva 29/5/1992 della Presidenza del Consiglio dei Ministri e dall'art. 4 del D.L. n.333/1992, convertito nella legge n.359/1993.

o o o o

I programmi a carattere pluriennale, finanziati con i fondi recati dalle leggi 984/77 (cap.7709), 845/1980 (cap.7711), 849/1980 (cap.7712), 53/1982 (cap.7713), 99/1985 (cap.7715) sono stati ultimati e le relative disponibilità interamente impegnate.

L'Ufficio ha proseguito l'attuazione degli interventi programmati in agricoltura - settore irrigazione - in applicazione delle leggi 8/11/1986 n.752 e 10/7/1991 n.201, sulla base dei programmi operativi definiti per i relativi esercizi.

## DISEGNI DI LEGGE E RELAZIONI - DOCUMENTI

Nel decorso esercizio è, altresì, proseguita l'attuazione del programma operativo per la protezione dei territori delle provincie di Rovigo e Ferrara e del Comune di Ravenna dal fenomeno della subsidenza e per la difesa degli stessi territori dal mare e dalle acque di bonifica (art.7 comma 5 della legge 22/12/1986 n.910 finanziaria 1987, art. 17 comma 15 della legge 11/3/1988 n. 67 - finanziaria 1988).

In ordine agli stanziamenti F.I.O. (capitoli 7693, 7716 e 7717) sono state interamente impegnate le disponibilità assegnate dal C.I.P.E., i relativi lavori sono stati eseguiti o in corso di ultimazione.

Nel complesso, l'attività operativa del settore bonifica si è concretizzata nella emanazione di provvedimenti di assunzione di impegni di spesa, conseguenti all'approvazione di progetti e perizie, per l'importo di 94,14 miliardi, nonché nella ordinazione di pagamenti a fronte di lavori eseguiti e contabilizzati, per 174,84 miliardi.

La gestione dei residui non ha incontrato difficoltà considerata l'adeguata disponibilità di cassa recata dal bilancio 1992.

o o o o

A seguito della soppressione del cap. 7706, la definizione dei procedimenti amministrativi avviati anteriormente all'1/1/1978, peraltro per la maggior parte conclusi, è ora collegata alla gestione del cap. 7719; i relativi stanziamenti sono in parte destinati alla chiusura delle gestioni e riguardano essenzialmente maggiori oneri per interessi passivi, revisione prezzi, riserve ecc.

I capitoli 7741, 7742, 7743, 7744 riguardano ruoli di spesa fissi per l'estinzione di mutui contratti in applicazione di leggi speciali per attività di bonifica e ripianamento bilanci Enti di sviluppo (514/1973, 386/1976).

Il contributo annuale agli Enti irrigui di cui al capitolo 7755, ha lo scopo di sostenere l'attività di tali Enti che svolgono una rilevante azione nell'utilizzo delle risorse irrigue nelle regioni di competenza.



---

DISEGNI DI LEGGE E RELAZIONI - DOCUMENTI

---

Per il mantenimento delle infrastrutture della Riforma fondiaria ed attività collegate, di cui al cap. 7756, viene annualmente devoluto lo stanziamento di bilancio agli Enti di sviluppo che hanno svolto attività di riforma.

- II -

In ordine all'attività di studio e programmazione in materia di difesa suolo e irrigazione, le esigue disponibilità del capitolo 3032, (f.100 milioni), risultano interamente impegnate e i relativi interventi in corso di svolgimento.



---

DISEGNI DI LEGGE E RELAZIONI - DOCUMENTI

---

**TABELLA**



## DISEGNI DI LEGGE E RELAZIONI - DOCUMENTI

ANALISI ECONOMICA DEL CONSUNTIVO SPESA 1992 PER SERVIZI PROGRAMMI E PROGETTI					04/11/93
MINISTERO DELL'AGRICOLTURA E DELLE FORESTE	IMPEGNI	PAGAMENTI COMPETENZA	PAGAMENTI RESIDUI	RESIDUI FINALI	
<b>RUBRICA 1 - SERVIZI GENERALI</b>					
<b>SEZIONE XIII - AGRICOLTURA E ALIMENTAZIONE</b>					
<b>CP2 01 - AGRICOLTURA</b>					
<b>CF3 01 - SPESE COMUNI</b>					
<b>CATEGORIA II - PERSONALE IN ATTIVITA' DI SERVIZIO</b>					
<b>CE2 01 - MINISTRI E SOTTOSEGRETARI DI STATO</b>					
CE3 01 - STIPENDI, RETRIBUZIONI E ALTRI ASSEGGNI FISSI	373.125.125	373.125.125	225.387.340	0	
CE3 02 - INDENNITA' DI MISSIONE E RIMBORSO SPESE DI VIAGGIO ALL'INTERNO	55.000.000	15.691.750	5.802.155	42.383.865	
CE3 14 - RITENUTE ERARIALI	89.545.737	89.545.737	22.492.518	0	
<b>TOTALE CE2</b>	<b>517.470.862</b>	<b>478.162.612</b>	<b>253.682.013</b>	<b>42.383.865</b>	
<b>CE2 02 - PERSONALE AMMINISTRATIVO (IMPIEGATI, TECNICI E OPERAI)</b>					
CE3 01 - STIPENDI, RETRIBUZIONI E ALTRI ASSEGGNI FISSI	79.301.139.630	77.866.625.345	1.628.586.955	1.434.514.285	
CE3 02 - INDENNITA' DI MISSIONE E RIMBORSO SPESE DI VIAGGIO ALL'INTERNO	877.198.940	573.615.075	100.987.830	627.085.555	
CE3 03 - INDENNITA' DI TRASFERIMENTO E RIMBORSO SPESE DI VIAGGIO	29.994.331	24.133.390	19.544.088	7.280.477	
CE3 04 - COMPENSI PER LAVORO STRAORDINARIO	1.806.002.854	1.242.307.407	323.362.752	1.430.241.884	
CE3 07 - COMPENSI PER LAVORO STRAORDINARIO AL PERSONALE DI CUI ALL'ART. 19 DELLA LEGGE N.734 DEL 1973	963.560.000	533.591.490	52.788.075	851.789.780	
CE3 08 - ASSEGGNI AGLI ADDETTI AI GABINETTI E ALLE SEGRETERIE PARTICOLARI	139.183.813	139.183.813	0	0	

## DISEGNI DI LEGGE E RELAZIONI - DOCUMENTI

ANALISI ECONOMICA DEL CONSUNTIVO SPESA 1992 PER SERVIZI PROGRAMMI E PROGETTI		04/11/93		
MINISTERO DELL'AGRICOLTURA E DELLE FORESTE	IMPEGNI	PAGAMENTI COMPETENZA	PAGAMENTI RESIDUI	RESIDUI FINALI
CE3 09 - ALTRE INDENNITA'	239.258.093	63.666.034	53.489.670	268.262.530
CE3 10 - INDENNITA' DI MISSIONE E RIMBORSO SPESE DI VIAGGIO ALL'ESTERO	731.094.806	360.016.975	13.946.580	374.741.846
CE3 11 - INTERVENTI INCENTIVANTI LA PRODUTTIVITA'	4.394.371.680	1.548.023.063	2.253.726.086	3.771.203.753
CE3 12 - FONDO MIGLIORAMENTO EFFICIENZA SERVIZI	3.243.618.998	1.453.787.671	941.581.344	2.841.847.427
CE3 13 - CONTRIBUTI PREVIDENZIALI ED ASSISTENZIALI	27.299.162.550	27.255.345.420	4.158.645	45.819.130
CE3 14 - RITENUTE ERARIALI	21.172.182.221	21.155.787.396	0	16.394.825
TOTALE CE2	140.196.767.916	132.216.081.079	5.392.172.025	11.667.181.492
TOTALE CATEGORIA	140.714.238.778	132.694.243.691	5.645.854.038	11.709.565.357
CATEGORIA III - PERSONALE IN QUIESCENZA				
CE2 03 - INDENNITA' UNA TANTUM, ECC.				
CE3 00 -	4.466.262.446	1.476.249.690	2.908.452.962	3.042.038.756
TOTALE CE2	4.466.262.446	1.476.249.690	2.908.452.962	3.042.038.756
TOTALE CATEGORIA	4.466.262.446	1.476.249.690	2.908.452.962	3.042.038.756
CATEGORIA IV - ACQUISTO DI BENI E SERVIZI				
CE2 01 - ACQUISTO DI BENI DUREVOLI E DI CONSUMO				
CE3 01 - PUBBLICAZIONI, BIBLIOTECHE E MATERIALE BIBLIOGRAFICO	131.314.845	66.763.630	65.983.800	107.751.765
CE3 02 - CANCELLERIA, CARTA, STAMPATI, MACCHINE PER UFFICI E MOBILI	279.998.000	191.159.110	150.431.910	119.563.485
CE3 03 - MEZZI DI TRASPORTO E ACCESSORI	357.038.190	249.806.445	77.103.545	127.257.513
TOTALE CE2	768.351.035	507.729.185	293.519.255	354.572.763

## DISEGNI DI LEGGE E RELAZIONI - DOCUMENTI

ANALISI ECONOMICA DEL CONSUNTIVO SPESA 1992 PER SERVIZI PROGRAMMI E PROGETTI		04/11/93		
MINISTERO DELL'AGRICOLTURA E DELLE FORESTE	IMPEGNI	PAGAMENTI COMPETENZA	PAGAMENTI RESIDUI	RESIDUI FINALI
<b>CE2 02 - SPESE PER LOCALI ED OPERE IMMOBILIARI</b>				
CE3 01 - FITTO	5.929.480.795	4.507.271.160	1.102.931.575	2.023.204.505
CE3 02 - MANUTENZIONE, RIPARAZIONE, ADATTAMENTO, RISCALDAMENTO	1.088.795.146	178.395.610	1.170.123.255	1.695.403.856
TOTALE CE2	7.018.275.941	4.685.666.770	2.273.054.830	3.718.608.361
<b>CE2 03 - ACQUISTO SERVIZI</b>				
CE3 01 - POSTALI, TELEGRAFICHE, TELEFONICHE	438.794.825	254.390.805	73.660.730	198.522.265
CE3 02 - COMMISSIONI, COMITATI, CONSIGLI	284.147.505	110.804.740	37.939.479	284.464.271
CE3 05 - SPESE PER ACCERTAMENTI SANITARI	39.940.650	7.854.350	298.650	32.213.450
CE3 06 - SPESE PER CURE, RICOVERI, PROTESI	475.200	0	475.200	475.200
CE3 08 - STUDI, INDAGINI, RILEVAZIONI E STATISTICHE	3.802.601.010	384.515.250	1.500.884.940	3.535.380.950
TOTALE CE2	4.565.959.190	757.565.145	1.613.258.999	4.051.056.136
<b>CE2 04 - SERVIZI MECCANOGRAFICI ED ELETTRONICI</b>				
CE3 00 -	10.000.000	0	8.430.740	15.060.360
TOTALE CE2	10.000.000	0	8.430.740	15.060.360
<b>CE2 09 - ALTRE SPESE PER BENI E SERVIZI</b>				
CE3 01 - SPESE DI RAPPRESENTANZA	15.678.790	6.243.860	4.829.580	9.928.550
CE3 02 - SPESE CASUALI	1.356.600	0	266.560	1.356.600
CE3 05 - RELAZIONI PUBBLICHE, CORSI, INFORMAZIONI E PROPAGANDA	51.644.055	4.275.800	42.063.330	60.601.855
CE3 08 - SPESE DI COPIA, STAMPA, CARTA BOLLATA, REGISTRAZIONE E VARIE INERENTI AI CONTRATTI	305.345.000	294.940.000	11.320.000	10.405.000

## DISEGNI DI LEGGE E RELAZIONI - DOCUMENTI

ANALISI ECONOMICA DEL CONSUNTIVO SPESA 1992 PER SERVIZI PROGRAMMI E PROGETTI 04/11/93

MINISTERO DELL'AGRICOLTURA E DELLE FORESTE	IMPEGNI	PAGAMENTI COMPETENZA	PAGAMENTI RESIDUI	RESIDUI FINALI
CE3 09 - ALTRE	918.442.000	0	738.491.150	957.057.500
TOTALE CE2	1.292.466.445	305.459.660	796.970.620	1.039.349.505
TOTALE CATEGORIA	13.655.052.611	6.256.420.760	4.985.234.444	9.178.647.125
CATEGORIA V - TRASFERIMENTI				
CE2 01 - ALLE FAMIGLIE E AD ISTITUZIONI SOCIALI				
CE3 03 - PROVVIDENZE A FAVORE DEI DIPENDENTI STATALI E DELLE LORO FAMIGLIE	43.000.000	32.965.000	10.035.000	10.035.000
CE3 05 - CONTRIBUTI AD ISTITUZIONI SOCIALI NON AVENTI FINI DI LUCRO	2.839.025	0	1.998.400	2.839.025
CE3 06 - EQUO INDENNIZZO	267.386.915	194.508.245	4.860.000	72.878.670
TOTALE CE2	313.225.940	227.473.245	16.893.400	85.752.695
CE2 07 - AGLI ALTRI ENTI PUBBLICI				
CE3 01 - ENTI DELL'AMMINISTRAZIONE CENTRALE	12.003.972.320	11.930.868.985	45.100.000	73.116.135
CE3 02 - ENTI DELL'AMMINISTRAZIONE LOCALE	603.800.000	542.694.000	0	61.106.000
TOTALE CE2	12.607.772.320	12.473.562.985	45.100.000	134.222.135
CE2 08 - ALL'ESTERO				
CE3 09 - ALTRI	347.680.655	347.680.655	0	6.650.480
TOTALE CE2	347.680.655	347.680.655	0	6.650.480
TOTALE CATEGORIA	13.268.678.915	13.048.716.885	61.993.400	226.625.310
CATEGORIA IX - SOMME NON ATTRIBUIBILI				
CE2 04 - SPESE PER LITI, ARBITRAGGI, RISARCIMENTI E ACCESSORI				



## DISEGNI DI LEGGE E RELAZIONI - DOCUMENTI

ANALISI ECONOMICA DEL CONSUNTIVO SPESA 1992 PER SERVIZI PROGRAMMI E PROGETTI						04/11/93
MINISTERO DELL'AGRICOLTURA E DELLE FORESTE						
	IMPEGNI	PAGAMENTI COMPETENZA	PAGAMENTI RESIDUI	RESIDUI FINALI		
CE3 00 -	252.338.372	223.971.040	1.730.165	31.137.285		
TOTALE CE2	252.338.372	223.971.040	1.730.165	31.137.285		
TOTALE CATEGORIA	252.338.372	223.971.040	1.730.165	31.137.285		
CATEGORIA X - BENI ED OPERE IMMOBILIARI A CARICO DIRETTO DELLO STATO						
CE2 01 - AGRICOLTURA						
CE3 01 - INVESTIMENTI FISSI LORDI	500.000.000	0	0	500.000.000		
TOTALE CE2	500.000.000	0	0	500.000.000		
TOTALE CATEGORIA	500.000.000	0	0	500.000.000		
TOTALE CF3	172.856.571.122	153.699.602.066	13.603.265.009	24.688.013.833		
CF3 02 - OPERE DI BONIFICA E DI MIGLIORAMENTO FONDARIO						
CATEGORIA XIV - CONCESSIONE DI CREDITI ED ANTICIPAZIONI PER FINALITA' PRODUTTIVE						
CE2 06 - AGLI ALTRI ENTI PUBBLICI						
CE3 00 -	35.000.000.000	34.900.000.000	0	100.000.000		
TOTALE CE2	35.000.000.000	34.900.000.000	0	100.000.000		
TOTALE CATEGORIA	35.000.000.000	34.900.000.000	0	100.000.000		
TOTALE CF3	35.000.000.000	34.900.000.000	0	100.000.000		
TOTALE CF2	207.856.571.122	188.599.602.066	13.603.265.009	24.788.013.833		
TOTALE SEZIONE	207.856.571.122	188.599.602.066	13.603.265.009	24.788.013.833		
TOTALE RUBRICA	207.856.571.122	188.599.602.066	13.603.265.009	24.788.013.833		

## DISEGNI DI LEGGE E RELAZIONI - DOCUMENTI

ANALISI ECONOMICA DEL CONSUNTIVO SPESA 1992 PER SERVIZI PROGRAMMI E PROGETTI		04/11/93		
MINISTERO DELL'AGRICOLTURA E DELLE FORESTE	IMPEGNI	PAGAMENTI COMPETENZA	PAGAMENTI RESIDUI	RESIDUI FINALI
<b>RUBRICA 2 - AGRICOLTURA</b>				
SEZIONE XIII - AGRICOLTURA E ALIMENTAZIONE				
CF2 01 - AGRICOLTURA				
CF3 01 - SPESE COMUNI				
CATEGORIA IV - ACQUISTO DI BENI E SERVIZI				
CE2 09 - ALTRE SPESE PER BENI E SERVIZI				
CE3 05 - RELAZIONI PUBBLICHE, CORSI, INFORMAZIONI E PROPAGANDA	297.500.000	0	0	297.500.000
TOTALE CE2	297.500.000	0	0	297.500.000
TOTALE CATEGORIA	297.500.000	0	0	297.500.000
CATEGORIA V - TRASFERIMENTI				
CE2 07 - AGLI ALTRI ENTI PUBBLICI				
CE3 02 - ENTI DELL'AMMINISTRAZIONE LOCALE	449.998.000	449.998.000	0	0
TOTALE CE2	449.998.000	449.998.000	0	0
TOTALE CATEGORIA	449.998.000	449.998.000	0	0
CATEGORIA X - BENI ED OPERE IMMOBILIARI A CARICO DIRETTO DELLO STATO				
CE2 01 - AGRICOLTURA				
CE3 01 - INVESTIMENTI FISSI LORDI	1.376.681.775	376.642.175	933.705.000	7.814.650.202
TOTALE CE2	1.376.681.775	376.642.175	933.705.000	7.814.650.202
TOTALE CATEGORIA	1.376.681.775	376.642.175	933.705.000	7.814.650.202
CATEGORIA XII - TRASFERIMENTI				
CE2 01 - ALLE FAMIGLIE E AD ISTITUZIONI SOCIALI				
CE3 01 - AIUTI ALL'INVESTIMENTO	1.500.000.000	0	9.406.174.720	11.321.995.245
TOTALE CE2	1.500.000.000	0	9.406.174.720	11.321.995.245
TOTALE CATEGORIA	1.500.000.000	0	9.406.174.720	11.321.995.245

## DISEGNI DI LEGGE E RELAZIONI - DOCUMENTI

ANALISI ECONOMICA DEL CONSUNTIVO SPESA 1992 PER SERVIZI PROGRAMMI E PROGETTI						04/11/93
MINISTERO DELL'AGRICOLTURA E DELLE FORESTE						RESIDUI FINALI
	IMPEGNI	PAGAMENTI COMPETENZA	PAGAMENTI RESIDUI			
TOTALE CF3	3.624.179.775	826.640.175	10.339.879.720			19.434.145.447
CF3 03 - INTERVENTI IN AGRICOLTURA						
CATEGORIA IV - ACQUISTO DI BENI E SERVIZI						
CE2 03 - ACQUISTO SERVIZI						
CE3 02 - COMMISSIONI, COMITATI, CONSIGLI	1.436.400.395	209.448.345	371.942.805			1.305.851.815
CE3 08 - STUDI, INDAGINI, RILEVAZIONI E STATISTICHE	3.670.338.725	94.858.205	6.481.653.090			7.126.551.440
CE3 09 - ALTRE	0	0	623.262.000			458.150.000
TOTALE CE2	5.106.739.120	304.306.550	7.476.857.895			8.890.553.255
CE2 09 - ALTRE SPESE PER BENI E SERVIZI						
CE3 09 - ALTRE	99.998.000	49.998.000	49.998.000			100.000.000
TOTALE CE2	99.998.000	49.998.000	49.998.000			100.000.000
TOTALE CATEGORIA	5.206.737.120	354.304.550	7.526.855.895			8.990.553.255
CATEGORIA V - TRASFERIMENTI						
CE2 01 - ALLE FAMIGLIE E AD ISTITUZIONI SOCIALI						
CE3 05 - CONTRIBUTI AD ISTITUZIONI SOCIALI NON AVENTI FINI DI LUCRO	423.299.050	14.781.150	328.096.510			561.618.700
TOTALE CE2	423.299.050	14.781.150	328.096.510			561.618.700
CE2 02 - ALLE IMPRESE						
CE3 01 - A.I.M.A.	280.870.240	280.870.240	1.820.567.135			699.902.000
CE3 09 - ALTRE	12.636.678.175	3.474.265.550	12.013.181.855			21.115.300.550
TOTALE CE2	12.917.548.415	3.755.135.790	13.833.748.990			21.815.202.550
CE2 07 - AGLI ALTRI ENTI PUBBLICI						
CE3 01 - ENTI DELL' AMMINISTRAZIONE CENTRALE	4.131.794.115	2.531.155.500	4.789.472.510			5.145.210.290

## DISEGNI DI LEGGE E RELAZIONI - DOCUMENTI

ANALISI ECONOMICA DEL CONSUNTIVO SPESA 1992 PER SERVIZI PROGRAMMI E PROGETTI		04/11/93		
MINISTERO DELL'AGRICOLTURA E DELLE FORESTE	IMPEGNI	PAGAMENTI COMPETENZA	PAGAMENTI RESIDUI	RESIDUI FINALI
CE3 02 - ENTI DELL' AMMINISTRAZIONE LOCALE	30.648.805.530	29.349.869.630	1.142.248.620	1.797.041.745
TOTALE CE2	34.780.599.645	31.881.025.130	5.931.721.130	6.942.252.035
TOTALE CATEGORIA	48.121.447.110	55.650.942.070	20.093.566.630	29.319.073.285
CATEGORIA X - BENI ED OPERE IMMOBILIARI A CARICO DIRETTO DELLO STATO				
CE2 01 - INVESTIMENTI FISSI LORDI	3.073.829.649	0	59.990.995.580	23.934.102.322
TOTALE CE2	3.073.829.649	0	59.990.995.580	23.934.102.322
TOTALE CATEGORIA	3.073.829.649	0	59.990.995.580	23.934.102.322
CATEGORIA XII - TRASFERIMENTI CE2 01 - ALLE FAMIGLIE E AD ISTITUZIONI SOCIALI				
CE2 01 - AIUTI ALL' INVESTIMENTO	3.824.918.015	624.918.015	1.654.361.260	10.546.233.205
TOTALE CE2	3.824.918.015	624.918.015	1.654.361.260	10.546.233.205
CE2 02 - ALLE IMPRESE				
CE2 01 - AIUTI ALL' INVESTIMENTO	3.288.268.111	1.687.072.055	25.243.423.560	318.205.244.301
CE2 02 - ALTRI	8.800.000.000	0	28.584.908.270	115.525.303.960
TOTALE CE2	12.088.268.111	1.687.072.055	53.828.331.830	433.730.548.261
CE2 04 - ALLE REGIONI				
CE2 01 - AIUTI ALL' INVESTIMENTO	10.600.221.600	1.394.716.990	27.696.122.280	30.121.705.735
TOTALE CE2	10.600.221.600	1.394.716.990	27.696.122.280	30.121.705.735
CE2 07 - ENTI PUBBLICI DELL' AMMINISTRAZIONE LOCALE				
CE2 01 - AIUTI ALL' INVESTIMENTO	4.684.342.110	157.143.640	17.305.505.305	103.500.266.350
TOTALE CE2	4.684.342.110	157.143.640	17.305.505.305	103.500.266.350
TOTALE CATEGORIA	31.197.749.836	3.863.850.700	100.484.320.675	577.898.753.551

## DISEGNI DI LEGGE E RELAZIONI - DOCUMENTI

ANALISI ECONOMICA DEL CONSUNTIVO SPESA 1992 PER SERVIZI PROGRAMMI E PROGETTI						04/11/93
MINISTERO DELL'AGRICOLTURA E DELLE FORESTE	IMPEGNI	PAGAMENTI COMPETENZA	PAGAMENTI RESIDUI	RESIDUI FINALI		
TOTALE CF3	87.599.763.715	39.869.097.320	138.095.738.780	640.142.482.413		
CF3 04 - ZOOTECNIA, CACCIA E PESCA						
CATEGORIA XII - TRASFERIMENTI						
CE2 02 - ALLE IMPRESE						
CE3 01 - AIUTI ALL' INVESTIMENTO						
TOTALE CE2	603.843.460	0	0	603.843.460		
TOTALE CATEGORIA	603.843.460	0	0	603.843.460		
TOTALE CF3	603.843.460	0	0	603.843.460		
TOTALE CF2	91.827.786.950	40.695.737.495	198.435.618.500	660.180.471.320		
TOTALE SEZIONE	91.827.786.950	40.695.737.495	198.435.618.500	660.180.471.320		
TOTALE RUBRICA	91.827.786.950	40.695.737.495	198.435.618.500	660.180.471.320		

## DISEGNI DI LEGGE E RELAZIONI - DOCUMENTI

ANALISI ECONOMICA DEL CONSUNTIVO SPESA 1992 PER SERVIZI PROGRAMMI E PROGETTI						04/11/93
MINISTERO DELL'AGRICOLTURA E DELLE FORESTE	IMPEGNI	PAGAMENTI COMPETENZA	PAGAMENTI RESIDUI	RESIDUI FINALI		
<b>RUBRICA 3 - TUTELA ECONOMICA DEI PRODOTTI AGRICOLI</b>						
<b>SEZIONE XIII - AGRICOLTURA E ALIMENTAZIONE</b>						
<b>CF2 01 - AGRICOLTURA</b>						
<b>CF3 01 - SPESE COMUNI</b>						
<b>CATEGORIA IV - ACQUISTO DI BENI E SERVIZI</b>						
<b>CE2 09 - ALTRE SPESE PER BENI E SERVIZI</b>						
CE3 09 - ALTRE	357.942.525	357.942.525	0	0		0
TOTALE CE2	357.942.525	357.942.525	0	0		0
TOTALE CATEGORIA	357.942.525	357.942.525	0	0		0
TOTALE CF3	357.942.525	357.942.525	0	0		0
<b>CF3 03 - INTERVENTI IN AGRICOLTURA</b>						
<b>CATEGORIA IV - ACQUISTO DI BENI E SERVIZI</b>						
<b>CE2 01 - ACQUISTO DI BENI DUREVOLI E DI CONSUMO</b>						
CE3 09 - ALTRE	0	0	646.605.590	55.832.554		55.832.554
TOTALE CE2	0	0	646.605.590	55.832.554		55.832.554
<b>CE2 03 - ACQUISTO SERVIZI</b>						
CE3 02 - COMMISSIONI, COMITATI, CONSIGLI	242.949.000	99.473.365	37.394.654	145.538.747		145.538.747
TOTALE CE2	242.949.000	99.473.365	37.394.654	145.538.747		145.538.747
TOTALE CATEGORIA	242.949.000	99.473.365	684.000.244	201.371.301		201.371.301
<b>CATEGORIA V - TRASFERIMENTI</b>						
<b>CE2 01 - ALLE FAMIGLIE E AD ISTITUZIONI SOCIALI</b>						
CE3 05 - CONTRIBUTI AD ISTITUZIONI SOCIALI NON AVENTI FINI DI LUCRO	0	0	4.999.200	0		0
TOTALE CE2	0	0	4.999.200	0		0

## DISEGNI DI LEGGE E RELAZIONI - DOCUMENTI

ANALISI ECONOMICA DEL CONSUNTIVO SPESA 1992 PER SERVIZI PROGRAMMI E PROGETTI						04/11/93
MINISTERO DELL'AGRICOLTURA E DELLE FORESTE	IMPEGNI	PAGAMENTI COMPETENZA	PAGAMENTI RESIDUI	RESIDUI FINALI		
<b>CE2 02 - ALLE IMPRESE</b>						
CE3 09 - ALTRE	22.020.490.420	11.392.631.020	23.029.399.710		33.939.351.650	
TOTALE CE2	22.020.490.420	11.392.631.020	23.029.399.710		33.939.351.650	
TOTALE CATEGORIA	22.020.490.420	11.392.631.020	23.034.398.910		33.939.351.650	
<b>CATEGORIA X - BENI ED OPERE IMMOBILIARI A CARICO DIRETTO DELLO STATO</b>						
CE2 09 - OPERE E INTERVENTI PLURISETTORIALI						
CE3 09 - ALTRE	3.000.000.000	0	1.999.998.000		63.900.000.000	
TOTALE CE2	3.000.000.000	0	1.999.998.000		63.900.000.000	
TOTALE CATEGORIA	3.000.000.000	0	1.999.998.000		63.900.000.000	
<b>CATEGORIA XII - TRASFERIMENTI CE2 02 - ALLE IMPRESE</b>						
CE3 02 - ALTRI	9.000.000.000	0	14.799.256.265		46.275.836.425	
TOTALE CE2	9.000.000.000	0	14.799.256.265		46.275.836.425	
TOTALE CATEGORIA	9.000.000.000	0	14.799.256.265		46.275.836.425	
TOTALE CF3	34.263.439.420	11.492.104.385	40.517.653.419		144.316.559.376	
TOTALE CF2	34.621.381.945	11.850.046.910	40.517.653.419		144.316.559.376	
<b>CF2 02 - ALIMENTAZIONE</b>						
CATEGORIA IV - ACQUISTO DI BENI E SERVIZI						
CE2 03 - ACQUISTO SERVIZI						
CE3 02 - COMMISSIONI, COMITATI, CONSIGLI	0	0	2.929.625		261.730.375	
TOTALE CE2	0	0	2.929.625		261.730.375	
TOTALE CATEGORIA	0	0	2.929.625		261.730.375	

DISEGNI DI LEGGE E RELAZIONI - DOCUMENTI

ANALISI ECONOMICA DEL CONSUNTIVO SPESA 1992 PER SERVIZI PROGRAMMI E PROGETTI		04/11/93		
MINISTERO DELL'AGRICOLTURA E DELLE FORESTE	IMPEGNI	PAGAMENTI COMPETENZA	PAGAMENTI RESIDUI	RESIDUI FINALI
CATEGORIA V - TRASFERIMENTI				
CE2 07 - AGLI ALTRI ENTI PUBBLICI				
CE3 01 - ENTI DELL' AMMINISTRAZIONE CENTRALE	5.999.999.200	5.999.999.200	0	0
TOTALE CE2	5.999.999.200	5.999.999.200	0	0
TOTALE CATEGORIA	5.999.999.200	5.999.999.200	0	0
TOTALE	5.999.999.200	5.999.999.200	2.929.625	261.730.375
CF3 09 - ALTRI				
CATEGORIA X - BENI ED OPERE IMMOBILIARI A CARICO DIRETTO DELLO STATO				
CE2 01 - AGRICOLTURA				
CE3 00 -	0	0	0	2.165.484.000
TOTALE CE2	0	0	0	2.165.484.000
TOTALE CATEGORIA	0	0	0	2.165.484.000
TOTALE CF3	0	0	0	2.165.484.000
TOTALE CF2	5.999.999.200	5.999.999.200	2.929.625	2.427.214.375
TOTALE SEZIONE	40.621.381.145	17.850.046.110	40.520.583.044	146.743.773.751
TOTALE RUBRICA	40.621.381.145	17.850.046.110	40.520.583.044	146.743.773.751



## DISEGNI DI LEGGE E RELAZIONI - DOCUMENTI

ANALISI ECONOMICA DEL CONSUNTIVO SPESA 1992 PER SERVIZI PROGRAMMI E PROGETTI						04/11/93
MINISTERO DELL'AGRICOLTURA E DELLE FORESTE	IMPEGNI	PAGAMENTI COMPETENZA	PAGAMENTI RESIDUI	RESIDUI FINALI		
<b>RUBRICA 4 - MIGLIORAMENTI FONDIARI</b>						
<b>SEZIONE XIII - AGRICOLTURA E ALIMENTAZIONE</b>						
<b>CF2 01 - AGRICOLTURA</b>						
<b>CF3 02 - OPERE DI BONIFICA E DI MIGLIORAMENTO FONDIARIO</b>						
<b>CATEGORIA V - TRASFERIMENTI</b>						
<b>CE2 02 - ALLE IMPRESE</b>						
CE3 09 - ALTRE	52.756.000	49.384.426	3.370.909	3.372.239		
TOTALE CE2	52.756.000	49.384.426	3.370.909	3.372.239		
TOTALE CATEGORIA	52.756.000	49.384.426	3.370.909	3.372.239		
<b>CATEGORIA X - BENI ED OPERE IMMOBILIARI A CARICO DIRETTO DELLO STATO</b>						
<b>CE2 01 - AGRICOLTURA</b>						
CE3 01 - INVESTIMENTI FISSI LORDI	436.304.370	436.304.370	6.906.068.375	12.568.290.310		
TOTALE CE2	436.304.370	436.304.370	6.906.068.375	12.568.290.310		
<b>CE2 03 - TRASPORTI E COMUNICAZIONI</b>						
CE3 01 - INVESTIMENTI FISSI LORDI	0	0	267.773.410	805.745		
TOTALE CE2	0	0	267.773.410	805.745		
TOTALE CATEGORIA	436.304.370	436.304.370	7.173.841.785	12.569.096.055		
<b>CATEGORIA XII - TRASFERIMENTI</b>						
<b>CE2 02 - ALLE IMPRESE</b>						
CE3 01 - AIUTI ALL' INVESTIMENTO	295.561.121.070	58.472.253.590	31.738.869.395	416.963.445.092		
CE3 02 - ALTRI	40.826.813.380	37.891.284.775	199.705.002.780	360.160.028.012		
TOTALE CE2	336.387.934.450	96.363.538.365	231.443.872.175	777.123.473.104		
CE2 04 - ALLE REGIONI						

## DISEGNI DI LEGGE E RELAZIONI - DOCUMENTI

ANALISI ECONOMICA DEL CONSUNTIVO SPESA 1992 PER SERVIZI PROGRAMMI E PROGETTI						04/11/93
MINISTERO DELL'AGRICOLTURA E DELLE FORESTE						
	IMPEGNI	PAGAMENTI COMPETENZA	PAGAMENTI RESIDUI	RESIDUI FINALI		
CE3 01 - AIUTI ALL' INVESTIMENTO	159.966.000.000	4.176.270.345	12.832.189.460	187.673.057.540		
CE3 02 - ALTRI	710.893.129.505	200.855.029.320	72.781.150.360	1.695.729.142.420		
TOTALE CE2	870.859.129.505	205.031.299.665	85.613.339.820	1.883.402.199.960		
TOTALE CATEGORIA	1.207.247.063.955	301.394.838.030	317.057.211.995	2.660.525.673.064		
CATEGORIA XIII - PARTECIPAZIONI AZIONARIE E CONFERIMENTI						
CE2 01 - IMPRESE PUBBLICHE						
CE3 00 -	10.000.000.000	10.000.000.000	0	0		
TOTALE CE2	10.000.000.000	10.000.000.000	0	0		
TOTALE CATEGORIA	10.000.000.000	10.000.000.000	0	0		
TOTALE CF3	1.217.736.124.325	311.880.526.826	324.234.424.689	2.673.098.141.358		
CF3 03 - INTERVENTI IN AGRICOLTURA						
CATEGORIA X - BENI ED OPERE IMMOBILIARI A CARICO DIRETTO DELLO STATO						
CE2 01 - AGRICOLTURA						
CE3 01 - INVESTIMENTI FISSI LORDI	6.424.046.793	422.774.650	45.887.960	10.821.060.851		
TOTALE CE2	6.424.046.793	422.774.650	45.887.960	10.821.060.851		
TOTALE CATEGORIA	6.424.046.793	422.774.650	45.887.960	10.821.060.851		
CATEGORIA XII - TRASFERIMENTI						
CE2 02 - ALLE IMPRESE						
CE3 01 - AIUTI ALL' INVESTIMENTO	41.000.000.000	0	4.757.398.195	51.774.898.143		
TOTALE CE2	41.000.000.000	0	4.757.398.195	51.774.898.143		
CE2 04 - ALLE REGIONI						
CE3 01 - AIUTI ALL' INVESTIMENTO	1.557.725.045	16.725.045	0	1.541.000.000		
TOTALE CE2	1.557.725.045	16.725.045	0	1.541.000.000		
TOTALE CATEGORIA	42.557.725.045	16.725.045	4.757.398.195	53.315.898.143		

## DISEGNI DI LEGGE E RELAZIONI - DOCUMENTI

ANALISI ECONOMICA DEL CONSUNTIVO SPESA 1992 PER SERVIZI PROGRAMMI E PROGETTI		04/11/93		
MINISTERO DELL'AGRICOLTURA E DELLE FORESTE	IMPEGNI	PAGAMENTI COMPETENZA	PAGAMENTI RESIDUI	RESIDUI FINALI
TOTALE CF3	48.981.771.838	439.499.695	4.803.286.155	64.136.958.994
TOTALE CF2	1.266.717.896.163	312.320.026.521	329.037.710.844	2.737.235.100.352
TOTALE SEZIONE	1.266.717.896.163	312.320.026.521	329.037.710.844	2.737.235.100.352
TOTALE RUBRICA	1.266.717.896.163	312.320.026.521	329.037.710.844	2.737.235.100.352

## DISEGNI DI LEGGE E RELAZIONI - DOCUMENTI

ANALISI ECONOMICA DEL CONSUNTIVO SPESA 1992 PER SERVIZI PROGRAMMI E PROGETTI						04/11/93
MINISTERO DELL'AGRICOLTURA E DELLE FORESTE						RESIDUI FINALI
	IMPEGNI	PAGAMENTI COMPETENZA	PAGAMENTI RESIDUI			
<b>RUBRICA 5 - BONIFICA</b>						
SEZIONE XIII - AGRICOLTURA E ALIMENTAZIONE						
CF2 01 - AGRICOLTURA						
CF3 02 - OPERE DI BONIFICA E DI MIGLIORAMENTO FONDARIO						
CATEGORIA IV - ACQUISTO DI BENI E SERVIZI						
CE2 02 - SPESE PER LOCALI ED OPERE IMMOBILIARI						
CE3 02 - MANUTENZIONE, RIPARAZIONE, ADATTAMENTO, RISCALDAMENTO	3.342.562.539	37.882.500	2.320.038.515			7.134.922.381
TOTALE CE2	3.342.562.539	37.882.500	2.320.038.515			7.134.922.381
CE2 03 - ACQUISTO SERVIZI						
CE3 08 - STUDI, INDAGINI, RILEVAZIONI E STATISTICHE	1.432.153.651	1.332.145.655	478.217.635			715.536.130
TOTALE CE2	1.432.153.651	1.332.145.655	478.217.635			715.536.130
TOTALE CATEGORIA	4.774.716.190	1.370.028.155	2.798.256.150			7.850.458.511
CATEGORIA X - BENI ED OPERE IMMOBILIARI A CARICO DIRETTO DELLO STATO						
CE2 01 - AGRICOLTURA						
CE3 01 - INVESTIMENTI FISSI LORDI	49.394.460.322	6.251.369.430	149.749.040.604			366.052.863.362
TOTALE CE2	49.394.460.322	6.251.369.430	149.749.040.604			366.052.863.362
CE2 07 - OPERE IDRAULICHE						
CE3 00 -	256.307.324	252.597.555	0			871.285.257
TOTALE CE2	256.307.324	252.597.555	0			871.285.257
CE2 09 - OPERE E INTERVENTI PLURISSETTORIALI						
CE3 09 - ALTRE	2.370.149.938	2.084.090.520	8.476.100			290.642.808
TOTALE CE2	2.370.149.938	2.084.090.520	8.476.100			290.642.808
TOTALE CATEGORIA	52.020.917.584	8.588.057.505	149.757.516.704			367.214.791.427

## DISEGNI DI LEGGE E RELAZIONI - DOCUMENTI

ANALISI ECONOMICA DEL CONSUNTIVO SPESA 1992 PER SERVIZI PROGRAMMI E PROGETTI						04/11/93
MINISTERO DELL'AGRICOLTURA E DELLE FORESTE	IMPEGNI	PAGAMENTI COMPETENZA	PAGAMENTI RESIDUI	RESIDUI FINALI		
<b>CATEGORIA XII - TRASFERIMENTI</b>						
<b>CE2 02 - ALLE IMPRESE</b>						
CE3 01 - AIUTI ALL' INVESTIMENTO	49.140.673.240	17.509.902.960	12.113.786.740	55.870.200.000		
TOTALE CE2	49.140.673.240	17.509.902.960	12.113.786.740	55.870.200.000		
<b>CE2 04 - ALLE REGIONI</b>						
CE3 02 - ALTRI	107.196.000.000	46.500.000.000	0	60.696.000.000		
TOTALE CE2	107.196.000.000	46.500.000.000	0	60.696.000.000		
<b>CE2 07 - ENTI PUBBLICI DELL' AMMINISTRAZIONE LOCALE</b>						
CE3 01 - AIUTI ALL' INVESTIMENTO	26.933.180.400	1.413.180.400	11.006.134.100	47.810.250.618		
TOTALE CE2	26.933.180.400	1.413.180.400	11.006.134.100	47.810.250.618		
<b>TOTALE CATEGORIA</b>						
TOTALE CF3	183.269.853.640	65.423.083.360	23.119.920.840	164.376.450.618		
TOTALE CF2	240.065.487.414	75.381.169.020	175.675.693.694	539.441.700.556		
TOTALE SEZIONE	240.065.487.414	75.381.169.020	175.675.693.694	539.441.700.556		
TOTALE RUBRICA	240.065.487.414	75.381.169.020	175.675.693.694	539.441.700.556		

## DISEGNI DI LEGGE E RELAZIONI - DOCUMENTI

ANALISI ECONOMICA DEL CONSUNTIVO SPESA 1992 PER SERVIZI PROGRAMMI E PROGETTI		04/11/93			
MINISTERO DELL'AGRICOLTURA E DELLE FORESTE	IMPEGNI	PAGAMENTI RESIDUI	PAGAMENTI COMPETENZA	PAGAMENTI RESIDUI	RESIDUI FINALI
RUBRICA 6 - ZOOTECNIA, CACCIA E PESCA					
SEZIONE XIII - AGRICOLTURA E ALIMENTAZIONE					
CF2 01 - AGRICOLTURA					
CF3 04 - ZOOTECNIA, CACCIA E PESCA					
CATEGORIA IV - ACQUISTO DI BENI E SERVIZI					
CE2 03 - ACQUISTO SERVIZI					
CE3 08 - STUDI, INDAGINI, RILEVAZIONI E STATISTICHE	50.000.000		9.535.835	36.323.585	60.326.560
TOTALE CE2	50.000.000		9.535.835	36.323.585	60.326.560
TOTALE CATEGORIA	50.000.000		9.535.835	36.323.585	60.326.560
CATEGORIA V - TRASFERIMENTI					
CE2 07 - AGLI ALTRI ENTI PUBBLICI					
CE3 01 - ENTI DELL'AMMINISTRAZIONE CENTRALE	39.996.000		27.996.000	2.999.200	12.000.000
CE3 02 - ENTI DELL'AMMINISTRAZIONE LOCALE	4.509.994.000		3.534.956.300	1.309.018.400	1.140.577.200
TOTALE CE2	4.549.990.000		3.562.952.300	1.312.017.600	1.152.577.200
CE2 08 - ALL'ESTERO					
CE3 09 - ALTRI	206.402.000		5.000.000	0	201.402.000
TOTALE CE2	206.402.000		5.000.000	0	201.402.000
TOTALE CATEGORIA	4.756.392.000		3.567.952.300	1.312.017.600	1.353.979.200
CATEGORIA X - BENI ED OPERE IMMOBILIARI A CARICO DIRETTO DELLO STATO					
CE2 01 - AGRICOLTURA					
CE3 01 - INVESTIMENTI FISSI LORDI	200.000.000		0	2.792.445.300	3.307.427.820
TOTALE CE2	200.000.000		0	2.792.445.300	3.307.427.820
TOTALE CATEGORIA	200.000.000		0	2.792.445.300	3.307.427.820

## DISEGNI DI LEGGE E RELAZIONI - DOCUMENTI

ANALISI ECONOMICA DEL CONSUNTIVO SPESA 1992 PER SERVIZI PROGRAMMI E PROGETTI		04/11/93		
MINISTERO DELL'AGRICOLTURA E DELLE FORESTE	IMPEGNI	PAGAMENTI COMPETENZA	PAGAMENTI RESIDUI	RESIDUI FINALI
<b>CATEGORIA XII - TRASFERIMENTI</b>				
<b>CE2 01 - ALLE FAMIGLIE E AD ISTITUZIONI SOCIALI</b>				
CE3 01 - AIUTI ALL' INVESTIMENTO	29.496.100	29.496.100	0	0
TOTALE CE2	29.496.100	29.496.100	0	0
<b>CE2 02 - ALLE IMPRESE</b>				
CE3 01 - AIUTI ALL' INVESTIMENTO	12.600.000.000	0	8.199.581.200	242.461.105.300
CE3 02 - ALTRI	124.566.442.000	115.383.330.265	45.992.030.735	22.331.875.615
TOTALE CE2	137.166.442.000	115.383.330.265	54.191.611.935	264.792.980.915
<b>CE2 04 - ALLE REGIONI</b>				
<b>CE3 02 - ALTRI</b>				
TOTALE CE2	23.999.998.000	16.899.898.000	3.477.985.600	8.587.296.500
TOTALE CATEGORIA	23.999.998.000	16.899.898.000	3.477.985.600	8.587.296.500
TOTALE CF3	161.195.936.100	132.312.724.365	57.669.597.535	273.380.277.415
TOTALE CF2	166.202.328.100	135.890.212.500	61.810.384.020	278.102.010.995
TOTALE SEZIONE	166.202.328.100	135.890.212.500	61.810.384.020	278.102.010.995
TOTALE RUBRICA	166.202.328.100	135.890.212.500	61.810.384.020	278.102.010.995

## DISEGNI DI LEGGE E RELAZIONI - DOCUMENTI

ANALISI ECONOMICA DEL CONSUNTIVO SPESA 1992 PER SERVIZI PROGRAMMI E PROGETTI						04/11/93
MINISTERO DELL'AGRICOLTURA E DELLE FORESTE						RESIDUI FINALI
	IMPEGNI	PAGAMENTI COMPETENZA	PAGAMENTI RESIDUI			
<b>RUBRICA 7 - ECONOMIA MONTANA E FORESTALE</b>						
SEZIONE VIII - EDILIZIA						
CF2 04 - EDILIZIA DI SERVIZIO						
CF3 10 - DEMANIALE						
CATEGORIA X - BENI ED OPERE IMMOBILIARI A CARICO DIRETTO DELLO STATO						
CE2 04 - EDILIZIA						
CE3 01 - INVESTIMENTI FISSI LORDI	245.027.552	237.512.600	1.883.285.610			7.514.952
TOTALE CE2	245.027.552	237.512.600	1.883.285.610			7.514.952
TOTALE CATEGORIA	245.027.552	237.512.600	1.883.285.610			7.514.952
TOTALE CF3	245.027.552	237.512.600	1.883.285.610			7.514.952
TOTALE CF2	245.027.552	237.512.600	1.883.285.610			7.514.952
TOTALE SEZIONE	245.027.552	237.512.600	1.883.285.610			7.514.952
<b>SEZIONE XIII - AGRICOLTURA E ALIMENTAZIONE</b>						
CF2 01 - AGRICOLTURA						
CF3 03 - INTERVENTI IN AGRICOLTURA						
CATEGORIA XII - TRASFERIMENTI						
CE2 01 - ALLE FAMIGLIE E AD ISTITUZIONI SOCIALI						
CE3 01 - AIUTI ALL' INVESTIMENTO	1.525.114	0	0			1.525.114
TOTALE CE2	1.525.114	0	0			1.525.114
TOTALE CATEGORIA	1.525.114	0	0			1.525.114
TOTALE CF3	1.525.114	0	0			1.525.114
<b>CF3 04 - ZOOTECNIA, CACCIA E PESCA</b>						
CATEGORIA X - BENI ED OPERE IMMOBILIARI A CARICO DIRETTO DELLO STATO						
CE2 01 - AGRICOLTURA						



## DISEGNI DI LEGGE E RELAZIONI - DOCUMENTI

ANALISI ECONOMICA DEL CONSUNTIVO SPESA 1992 PER SERVIZI PROGRAMMI E PROGETTI					04/11/93
MINISTERO DELL'AGRICOLTURA E DELLE FORESTE	IMPEGNI	PAGAMENTI COMPETENZA	PAGAMENTI RESIDUI	RESIDUI FINALI	
CE3 01 - INVESTIMENTI FISSI LORDI	5.242.805	5.230.670	0	0	12.135
TOTALE CE2	5.242.805	5.230.670	0	0	12.135
TOTALE CATEGORIA	5.242.805	5.230.670	0	0	12.135
TOTALE CF3	5.242.805	5.230.670	0	0	12.135
CF3 05 - ECONOMIA MONTANA E FORESTALE					
CATEGORIA II - PERSONALE IN ATTIVITA' DI SERVIZIO					
CE2 02 - PERSONALE AMMINISTRATIVO (IMPIEGATI, TECNICI E OPERAI)					
CE3 04 - COMPENSI PER LAVORO STRAORDINARIO	3.619.981.647	1.939.432.528	1.680.215.245	2.171.098.146	
CE3 09 - ALTRE INDENNITA'	1.082.484.544	829.570.339	296.501.377	323.788.609	
TOTALE CE2	4.702.466.191	2.769.002.867	1.976.716.622	2.494.886.755	
CE2 09 - FORZE DI POLIZIA					
CE3 01 - STIPENDI, RETRIBUZIONI E ALTRI ASSEGNI FISSI	196.535.769.649	191.781.468.588	5.456.743.113	4.754.338.061	
CE3 02 - INDENNITA' DI MISSIONE E RIMBORSO SPESE DI VIAGGIO ALL'INTERNO	1.597.610.020	957.282.455	376.336.905	848.400.390	
CE3 03 - INDENNITA' DI TRASFERIMENTO E RIMBORSO SPESE DI VIAGGIO	263.158.885	137.570.628	76.436.721	147.164.798	
CE3 09 - ALTRE INDENNITA'	2.569.999.725	964.489.260	1.222.311.980	2.629.657.085	
CE3 10 - INDENNITA' DI MISSIONE E RIMBORSO SPESE DI VIAGGIO ALL'ESTERO	14.890.151	11.167.560	5.729.056	4.875.924	
CE3 13 - CONTRIBUTI PREVIDENZIALI ED ASSISTENZIALI	70.865.532.221	70.865.532.221	0	0	
CE3 14 - RITENUTE ERARIALI	49.029.574.915	49.029.574.915	0	0	
TOTALE CE2	320.876.535.566	313.747.085.627	7.137.557.775	8.384.436.258	
TOTALE CATEGORIA	325.579.001.757	316.516.088.494	9.114.274.397	10.879.323.013	

## DISEGNI DI LEGGE E RELAZIONI - DOCUMENTI

ANALISI ECONOMICA DEL CONSUNTIVO SPESA 1992 PER SERVIZI PROGRAMMI E PROGETTI						04/11/93
MINISTERO DELL'AGRICOLTURA E DELLE FORESTE						
	IMPEGNI	PAGAMENTI COMPETENZA	PAGAMENTI RESIDUI	RESIDUI FINALI		
CATEGORIA III - PERSONALE IN QUIESCENZA						
CE2 02 - TRATTAMENTI PROVVISORI DI PENSIONE ED ALTRI ASSEGNI FISSI NON PAGABILI A MEZZO RUOLI DI SPESA FISSA	25.397.579.725	24.489.934.085	1.320.681.792	907.645.640		
CE3 00 -						
TOTALE CE2	25.397.579.725	24.489.934.085	1.320.681.792	907.645.640		
CE2 03 - INDENNITA' UNA TANTUM, ECC.						
CE3 00 -	3.998.235.313	853.828.348	1.622.781.218	3.463.141.774		
TOTALE CE2	3.998.235.313	853.828.348	1.622.781.218	3.463.141.774		
TOTALE CATEGORIA	29.395.815.038	25.343.762.433	2.943.463.010	4.370.787.414		
CATEGORIA IV - ACQUISTO DI BENI E SERVIZI						
CE2 01 - ACQUISTO DI BENI DUREVOLI E DI CONSUMO						
CE3 01 - PUBBLICAZIONI, BIBLIOTECHE E MATERIALE BIBLIOGRAFICO	3.189.400	1.000.000	539.200	2.189.400		
CE3 03 - MEZZI DI TRASPORTO E ACCESSORI	3.175.704.990	2.679.233.075	354.999.955	1.802.579.849		
CE3 05 - CASERMAGGIO, EQUIPAGGIAMENTO E ATTREZZATURE MILITARI	5.677.547.629	1.054.615.790	4.237.126.655	8.039.474.849		
CE3 06 - ALIMENTARI, CALZATURE, VESTIARIO E ARTICOLI TESSILI	1.807.853.140	1.508.141.100	591.229.475	791.011.375		
CE3 08 - FUNZIONAMENTO SCUOLE E ATTREZZATURE SCOLASTICHE	4.794.000.120	2.362.152.050	1.704.136.550	3.214.178.955		
TOTALE CE2	15.458.295.279	7.605.142.015	6.888.031.835	14.149.434.428		
CE2 02 - SPESE PER LOCALI ED OPERE IMMOBILIARI						
CE3 01 - FITTO	3.180.000.000	2.669.734.425	533.195.645	582.538.235		
CE3 02 - MANUTENZIONE, RIPARAZIONE, ADATTAMENTO, RISCALDAMENTO	415.762.905	317.052.855	57.584.020	110.642.330		
TOTALE CE2	3.595.762.905	2.986.787.280	590.779.665	693.180.565		

## DISEGNI DI LEGGE E RELAZIONI - DOCUMENTI

ANALISI ECONOMICA DEL CONSUNTIVO SPESA 1992 PER SERVIZI PROGRAMMI E PROGETTI		04/11/93		
MINISTERO DELL'AGRICOLTURA E DELLE FORESTE	IMPEGNI	PAGAMENTI COMPETENZA	PAGAMENTI RESIDUI	RESIDUI FINALI
CE2 03 - ACQUISTO SERVIZI				
CE3 01 - POSTALI, TELEGRAFICHE, TELEFONICHE	1.088.693.200	651.725.250	123.581.105	534.212.255
CE3 02 - COMMISSIONI, COMITATI, CONSIGLI	11.674.500	5.607.125	5.171.587	8.690.301
CE3 03 - AGGI DI RISCOSSIONE E SPESE DI ACCERTAMENTO DELLE ENTRATE	5.946.650	2.546.650	1.999.800	4.861.300
CE3 05 - SPESE PER ACCERTAMENTI SANITARI	397.288.385	189.291.495	236.042.735	399.894.405
CE3 06 - SPESE PER CURE, RICOVERI, PROTESI	3.655.200	1.425.600	115.500	2.229.600
CE3 08 - STUDI, INDAGINI, RILEVAZIONI E STATISTICHE	3.467.867.635	842.408.635	2.277.919.125	6.766.943.694
TOTALE CE2	4.975.125.570	1.693.004.755	2.644.829.852	7.716.831.555
CE2 09 - ALTRE SPESE PER BENI E SERVIZI				
CE3 04 - SPESE PER CONVEGNI, MOSTRE, ECC.	190.400	190.400	992.850	595.000
CE3 05 - RELAZIONI PUBBLICHE, CORSI, INFORMAZIONI E PROPAGANDA	259.845.810	257.069.875	234.321.640	159.070.435
CE3 08 - SPESE DI COPIA, STAMPA, CARTA BOLLATA, REGISTRAZIONE E VARIE INERENTI AI CONTRATTI	15.000.000	8.692.000	463.000	7.529.000
CE3 09 - ALTRE	40.000.000	16.543.460	14.962.540	40.006.120
TOTALE CE2	315.036.210	282.495.735	250.740.030	207.200.555
TOTALE CATEGORIA	24.344.219.964	12.567.429.785	10.374.381.382	22.766.647.103
CATEGORIA V - TRASFERIMENTI				
CE2 01 - ALLE FAMIGLIE E AD ISTITUZIONI SOCIALI				
CE3 03 - PROVVIDENZE A FAVORE DEI DIPENDENTI STATALI E DELLE LORO FAMIGLIE	50.000.000	6.037.000	0	43.963.000

## DISEGNI DI LEGGE E RELAZIONI - DOCUMENTI

ANALISI ECONOMICA DEL CONSUNTIVO SPESA 1992 PER SERVIZI PROGRAMMI E PROGETTI						04/11/93
MINISTERO DELL'AGRICOLTURA E DELLE FORESTE	IMPEGNI	PAGAMENTI COMPETENZA	PAGAMENTI RESIDUI	RESIDUI FINALI		
CE3 06 - EQUO INDENNIZZO	2.516.144.645	1.810.773.090	392.101.960	705.856.565		
TOTALE CE2	2.566.144.645	1.816.810.090	392.101.960	749.819.565		
CE2 03 - ALLE AZIENDE AUTONOME DELLO STATO						
CE3 06 - EX AZIENDA FORESTE DEMANIALI	160.000.000	160.000.000	160.000.000	0		
TOTALE CE2	160.000.000	160.000.000	160.000.000	0		
CE2 06 - AGLI ORGANISMI PREVIDENZIALI						
CE3 09 - ALTRI	118.535.000	118.535.000	0	141.930.000		
TOTALE CE2	118.535.000	118.535.000	0	141.930.000		
TOTALE CATEGORIA	2.844.679.645	2.095.345.090	552.101.960	891.749.565		
CATEGORIA X - BENI ED OPERE IMMOBILIARI A CARICO DIRETTO DELO STATO						
CE2 01 - AGRICOLTURA						
CE3 01 - INVESTIMENTI FISSI LORDI	72.565.735.215	20.258.176.729	42.740.409.143	84.676.920.066		
TOTALE CE2	72.565.735.215	20.258.176.729	42.740.409.143	84.676.920.066		
CE2 07 - OPERE IDRAULICHE						
CE3 00 -	104.997.369	104.693.370	0	700.303.999		
TOTALE CE2	104.997.369	104.693.370	0	700.303.999		
CE2 09 - OPERE E INTERVENTI PLURISSETTORIALI						
CE3 09 - ALTRE	0	0	0	305.113		
TOTALE CE2	0	0	0	305.113		
TOTALE CATEGORIA	72.670.732.584	20.362.870.099	42.740.409.143	85.377.529.178		
CATEGORIA XII - TRASPERIMENTI						

## DISEGNI DI LEGGE E RELAZIONI - DOCUMENTI

ANALISI ECONOMICA DEL CONSUNTIVO SPESA 1992 PER SERVIZI PROGRAMMI E PROGETTI		04/11/93		
MINISTERO DELL'AGRICOLTURA E DELLE FORESTE	IMPEGNI	PAGAMENTI COMPETENZA	PAGAMENTI RESIDUI	RESIDUI FINALI
<b>CE2 03 - ALLE AZIENDE AUTONOME DELLO STATO</b>				
CE3 01 - AIUTI ALL'INVESTIMENTO	33.000.000.000	33.000.000.000	0	0
TOTALE CE2	33.000.000.000	33.000.000.000	0	0
<b>CE2 04 - ALLE REGIONI</b>				
CE3 01 - AIUTI ALL' INVESTIMENTO	31.500.000.000	0	0	54.000.000.000
CE3 02 - ALTRI	15.530.000.000	0	326.055.385	26.520.000.615
TOTALE CE2	46.830.000.000	0	326.055.385	80.320.000.615
TOTALE CATEGORIA	79.830.000.000	33.000.000.000	326.055.385	80.320.000.615
TOTALE CF3	534.664.448.988	409.885.495.901	66.050.685.277	204.606.036.888
TOTALE CF2	534.671.216.907	409.890.726.571	66.050.685.277	204.607.574.137
TOTALE SEZIONE	534.671.216.907	409.890.726.571	66.050.685.277	204.607.574.137
TOTALE RUBRICA	534.916.244.459	410.128.239.171	67.935.970.887	204.615.089.089

## DISEGNI DI LEGGE E RELAZIONI - DOCUMENTI

ANALISI ECONOMICA DEL CONSUNTIVO SPESA 1992 PER SERVIZI PROGRAMMI E PROGETTI						04/11/93
MINISTERO DELL'AGRICOLTURA E DELLE FORESTE	IMPEGNI	PAGAMENTI COMPETENZA	PAGAMENTI RESIDUI	RESIDUI FINALI		
<b>RUBRICA 8 - ALIMENTAZIONE</b>						
SEZIONE XIII - AGRICOLTURA E ALIMENTAZIONE						
CF2 02 - ALIMENTAZIONE						
CF3 09 - ALTRI						
<b>CATEGORIA IV - ACQUISTO DI BENI E SERVIZI</b>						
CE2 03 - ACQUISTO SERVIZI						
CE3 08 - STUDI, INDAGINI, RILEVAZIONI E STATISTICHE	120.000.000	0	116.694.470	128.013.400		
TOTALE CE2	120.000.000	0	116.694.470	128.013.400		
TOTALE CATEGORIA	120.000.000	0	116.694.470	128.013.400		
<b>CATEGORIA V - TRASFERIMENTI</b>						
CE2 07 - AGLI ALTRI ENTI PUBBLICI						
CE3 01 - ENTI DELL'AMMINISTRAZIONE CENTRALE	9.600.000.000	9.600.000.000	0	0		
TOTALE CE2	9.600.000.000	9.600.000.000	0	0		
TOTALE CATEGORIA	9.600.000.000	9.600.000.000	0	0		
TOTALE CF3	9.720.000.000	9.600.000.000	116.694.470	128.013.400		
TOTALE CF2	9.720.000.000	9.600.000.000	116.694.470	128.013.400		
TOTALE SEZIONE	9.720.000.000	9.600.000.000	116.694.470	128.013.400		
TOTALE RUBRICA	9.720.000.000	9.600.000.000	116.694.470	128.013.400		

## DISEGNI DI LEGGE E RELAZIONI - DOCUMENTI

ANALISI ECONOMICA DEL CONSUNTIVO SPESA 1992 PER SERVIZI PROGRAMMI E PROGETTI						04/11/93
MINISTERO DELL'AGRICOLTURA E DELLE FORESTE	IMPEGNI	PAGAMENTI COMPETENZA	PAGAMENTI RESIDUI	RESIDUI FINALI		
<b>RUBRICA 9 - PREVENZIONE E REPRESSIONE DELLE FRODI AGRO-ALIMENTARI</b>						
<b>SEZIONE XIII - AGRICOLTURA E ALIMENTAZIONE</b>						
CF2 01 - AGRICOLTURA						
CF3 01 - SPESE COMUNI						
CATEGORIA IV - ACQUISTO DI BENI E SERVIZI						
CE2 09 - ALTRE SPESE PER BENI E SERVIZI						
CE3 06 - SPESE PER CONCORSI, ESAMI, ECC.	775.880.000	0	0	0	775.880.000	
TOTALE CE2	775.880.000	0	0	0	775.880.000	
TOTALE CATEGORIA	775.880.000	0	0	0	775.880.000	
<b>CATEGORIA X - BENI ED OPERE IMMOBILIARI A CARICO DIRETTO DELLO STATO</b>						
CE2 01 - AGRICOLTURA						
CE3 01 - INVESTIMENTI FISSI LORDI	2.500.000.000	0	5.307.921.901	6.966.989.258	6.966.989.258	
TOTALE CE2	2.500.000.000	0	5.307.921.901	6.966.989.258	6.966.989.258	
TOTALE CATEGORIA	2.500.000.000	0	5.307.921.901	6.966.989.258	6.966.989.258	
TOTALE CF3	3.275.880.000	0	5.307.921.901	7.742.869.258	7.742.869.258	
TOTALE CF2	3.275.880.000	0	5.307.921.901	7.742.869.258	7.742.869.258	
<b>CF2 02 - ALIMENTAZIONE</b>						
CF3 09 - ALTRI						
CATEGORIA II - PERSONALE IN ATTIVITA' DI SERVIZIO						
CE2 02 - PERSONALE AMMINISTRATIVO (IMPIEGATI, TECNICI E OPERAI)		1.172.314.285	194.933.930	990.605.585	990.605.585	
CE3 02 - INDENNITA' DI MISSIONE E RIMBORSO SPESE DI VIAGGIO ALL'INTERNO	1.662.479.755					
CE3 04 - COMPENSI PER LAVORO STRAORDINARIO	1.740.000.000	1.245.732.381	755.389.204	1.049.731.034	1.049.731.034	

## DISEGNI DI LEGGE E RELAZIONI - DOCUMENTI

ANALISI ECONOMICA DEL CONSUNTIVO SPESA 1992 PER SERVIZI PROGRAMMI E PROGETTI						04/11/93
MINISTERO DELL'AGRICOLTURA E DELLE FORESTE	IMPEGNI	PAGAMENTI COMPETENZA	PAGAMENTI RESIDUI	RESIDUI FINALI		
CE3 10 - INDENNITA' DI MISSIONE E RIMBORSO SPESE DI VIAGGIO ALL'ESTERO	65.000.000	26.043.765	26.591.065	59.124.745		
TOTALE CATEGORIA	3.467.479.755	2.444.090.431	976.914.199	2.099.461.364		
TOTALE CATEGORIA	3.467.479.755	2.444.090.431	976.914.199	2.099.461.364		
CATEGORIA IV - ACQUISTO DI BENI E SERVIZI						
CE2 01 - ACQUISTO DI BENI DUREVOLI E DI CONSUMO						
CE3 01 - PUBBLICAZIONI, BIBLIOTECHE E MATERIALE BIBLIOGRAFICO	99.248.210	38.628.770	36.236.815	97.886.780		
CE3 02 - CANCELLERIA, CARTA, STAMPATI, MACCHINE PER UFFICI E MOBILI	1.492.945.880	1.054.326.605	433.463.925	603.599.500		
CE3 03 - MEZZI DI TRASPORTO E ACCESSORI	975.964.325	613.666.719	245.664.135	870.130.304		
CE3 09 - ALTRE	1.492.814.500	738.201.715	746.430.732	1.044.668.147		
TOTALE CE2	4.060.972.915	2.444.823.809	1.461.795.607	2.616.284.731		
CE2 03 - ACQUISTO SERVIZI						
CE3 01 - POSTALI, TELEGRAFICHE, TELEFONICHE	384.000.000	240.295.270	84.974.850	233.372.670		
CE3 02 - COMMISSIONI, COMITATI, CONSIGLI	4.823.830	4.823.830	2.397.220	3.811.650		
CE3 07 - SPESE RISERVATE	619.694.700	38.166.000	0	581.528.700		
CE3 09 - ALTRE	297.521.510	17.764.510	522.791.950	514.074.630		
TOTALE CE2	1.306.040.040	301.049.610	610.164.020	1.332.787.650		
CE2 04 - SERVIZI MECCANOGRAFICI ED ELETTRONICI						
CE3 00 -	28.600.000	8.376.670	10.835.470	32.497.448		
TOTALE CE2	28.600.000	8.376.670	10.835.470	32.497.448		



## DISEGNI DI LEGGE E RELAZIONI - DOCUMENTI

ANALISI ECONOMICA DEL CONSUNTIVO SPESA 1992 PER SERVIZI PROGRAMMI E PROGETTI						04/11/93
MINISTERO DELL'AGRICOLTURA E DELLE FORESTE	IMPEGNI	PAGAMENTI COMPETENZA	PAGAMENTI RESIDUI	RESIDUI FINALI		
CE2 09 - ALTRE SPESE PER BENI E SERVIZI						
CE3 03 - SPESE PER UFFICI E SERVIZI PARTICOLARI	0	0	0	0		75.500.000
CE3 05 - RELAZIONI PUBBLICHE, CORSI, INFORMAZIONI E PROPAGANDA	21.665.275	9.319.025	0	0		37.346.250
CE3 09 - ALTRE	320.609.095	130.592.409	175.695.175			261.780.671
TOTALE CE2	342.274.370	139.911.434	175.695.175			374.626.921
TOTALE CATEGORIA	5.737.887.325	2.894.161.523	2.258.490.272			4.356.196.750
CATEGORIA V - TRASFERIMENTI						
CE2 02 - ALLE IMPRESE						
CE3 09 - ALTRE	0	0	379.656.576			1.000.000.000
TOTALE CE2	0	0	379.656.576			1.000.000.000
TOTALE CATEGORIA	0	0	379.656.576			1.000.000.000
CATEGORIA X - BENI ED OPERE IMMOBILIARI A CARICO DIRETTO DELLO STATO						
CE2 01 - AGRICOLTURA						
CE3 01 - INVESTIMENTI FISSI LORDI	500.000.000	0	276.160.540			3.731.274.871
TOTALE CE2	500.000.000	0	276.160.540			3.731.274.871
TOTALE CATEGORIA	500.000.000	0	276.160.540			3.731.274.871
CATEGORIA XII - TRASFERIMENTI						
CE2 06 - ENTI PUBBLICI DELL'AMMINISTRAZIONE CENTRALE						
CE3 02 - ALTRI	200.000.000	0	2.043.103.395			971.745.080
TOTALE CE2	200.000.000	0	2.043.103.395			971.745.080
TOTALE CATEGORIA	200.000.000	0	2.043.103.395			971.745.080
TOTALE CF3	9.905.367.080	5.338.251.954	5.934.324.982			12.158.678.065
TOTALE CF2	9.905.367.080	5.338.251.954	5.934.324.982			12.158.678.065
TOTALE SEZIONE	13.181.247.080	5.338.251.954	11.242.246.883			19.901.547.323
TOTALE RUBRICA	13.181.247.080	5.338.251.954	11.242.246.883			19.901.547.323



**EX AZIENDA DI STATO PER LE FORESTE DEMANIALI**



## DISEGNI DI LEGGE E RELAZIONI - DOCUMENTI

In applicazione degli articoli 68 e 83 del D.P.R. 616/77 ed in carenza di idonei strumenti legislativi, la Gestione ex Azienda di Stato per le Foreste Demaniali, è stata chiamata, anche per l'anno 1992, ad operare nel settore della conservazione delle aree protette e per la gestione dei beni esclusi dal trasferimento alle Regioni e conservati allo Stato per scopi scientifici, sperimentali e didattici che, come per l'anno 1991, ammontano a complessivi 154.293 Ha circa, oltre a Ha 4311 di terreni espropriati in applicazione della legge 865/71, così ripartiti:

a) - aree destinate a scopi scientifici, sperimentali e didattici di interesse nazionale (1%).....	Ha	4.178
b) - aree della Gestione ex A.S.F.D. ricadenti nei parchi nazionali e nelle riserve naturali in applicazione del D.P.R. 616/77 (Art.83) (comprensivi di Ha 4311 espropriati - legge 865/71).....	Ha	75.332
c) - aree occupate da immobili, caserme, edifici, abbazie, conventi e terreni di uso militare, ecc.....	Ha	475
d) - beni agro-silvo-pastorali di proprietà dell'ENEL.....	Ha	19.934
e) - beni di proprietà del Ministero degli Interni - Fondo per il Culto (Foresta Demaniale di Tarvisio).....	Ha	23.300
f) - aree occupate da riserve naturali istituite su proprietà di Enti e Comuni vari.....	Ha	35.385

Alle suddette aree si debbono aggiungere circa 132861 ettari di terreni non demaniali ricadenti nei perimetri dei Parchi, nonché 207 caserme del C.F.S. e n°31 complessi edilizi, la maggior parte dei quali riveste interesse storico, culturale ed artistico.

I mezzi finanziari della Gestione ex Azienda di Stato per le Foreste Demaniali sono stanziati nell'apposito bilancio, allegato alla Tabella 13 relativa allo stato di previsione del Ministero dell'Agricoltura e delle Foreste, dove affluiscono in entrata i proventi della gestione ed i contributi in favore di aree protette dello Stato, previsti dalla legge pluriennale 752/86 e 201/91 (differimento di cui alle disposizioni della legge 752/86), mentre in uscita sono riportati gli stanziamenti necessari alla complessa attività svolta.

DISEGNI DI LEGGE E RELAZIONI - DOCUMENTI

Le strutture operative, composte di 6 Servizi Centrali e da 35 Uffici di Amministrazione periferici, restano incardinate nel Ministero dell'Agricoltura e delle Foreste dove opera il Corpo Forestale dello Stato.

La Gestione ex A.S.F.D. viene chiamata ad operare, d'intesa con il Ministero dell'Ambiente, per la gestione delle aree protette dello Stato.

Organizzazione e struttura:

Come accennato, la struttura della Gestione ex A.S.F.D. si articola in 35 Uffici periferici, la cui attività viene coordinata da 6 Servizi Centrali.

Il personale impiegato è composto da Ispettori Ufficiali, Sottufficiali e Guardie, nonché da personale di supporto del Corpo Forestale dello Stato, così ripartito:

- Servizi Centrali.....	86 unità
- Uffici periferici.....	993 unità
- Ispettori Ufficiali.....	89
- Sottufficiali e Guardie.....	793
- Personale di supporto ed operai di ruolo.....	197

Venogono, altresì, impiegati nell'attività gestionale operai assunti a tempo indeterminato, ai sensi della legge 124/1985, ed a tempo determinato, ai sensi della legge 205/1962, il cui livello occupazionale si aggira, come per l'anno 1991, intorno alle 200.000 giornate lavorative, per un numero complessivo di unità occupate di circa 1.300 circa.

Automazione degli Uffici Centrali e Periferici:

Nell'anno 1992 sono proseguiti i lavori di automazione dei servizi centrali e di perfezionamento di quelli periferici, affidati all'AGRISIEL, con convenzione del 12-10-1988, e che ormai avviatisi alla piena operosità.

Attività nel settore naturalistico:

La Gestione ex A.S.F.D., anche nell'anno 1992, ha operato per la tutela, conservazione e valorizzazione del patrimonio naturalistico dello Stato, delle riserve naturali integrali e dei parchi nazionali del Circeo, dello Stelvio e della Calabria. Sono proseguite le procedure, iniziate nel 1988, in applicazione del Decreto in data 20-7-1987 del Ministero dell'Ambiente, per la istituzione di aree suscettibili di trasformazione in riserve naturali dello Stato.

Si è proseguito, inoltre, alle procedure di esproprio di pubblica utilità, in base alla legge 864/71, di concerto con il Ministero dell'Ambiente, di aree di rilevante



## DISEGNI DI LEGGE E RELAZIONI - DOCUMENTI

interesse naturalistico, allo scopi di farne delle riserve naturali, per complessivi ettari Ha.1.204 e per un totale dal 1988 di Ha 4.311.

Sono proseguite le intese con il Ministero dell'Ambiente, al fine di dare attuazione agli accordi programmatici, previsti dalla delibera CIPE 3 agosto 1990, relativi al programma triennale 1989-90 per la tutela ambientale.

sono proseguite le procedure amministrative per la realizzazione dei seguenti progetti, presentati in attuazione del programma annuale 1988, di interventi urgenti per la salvaguardia ambientale, di cui alla delibera CIPE 5-8-1988, approvati dal Ministero dell'Ambiente con D.M. 2-10-1990, pubblicato sulla G.U. n°74 del 28-3-1991:

- Ufficio Amministrazione Gestione ex ASFD di Cosenza: "Interventi di salvaguardia e valorizzazione nel Parco Nazionale della Calabria - Area Nord - Sila Grande, per un importo di £.2.500 milioni;
- Ufficio Amministrazione Gestione ex ASFD di Martina Franca (TA) : "Salvaguardia e valorizzazione della Riserva Biogenetica Stornara" per un importo di £.4.000 milioni e "Salvaguardia e valorizzazione ambientale della Riserva Orientata Murge Orientali", per importo di £.4.000 milioni;
- Nel 1992, nell'ambito dell'intesa programmatica tra il Ministero dell'Ambiente e la Regione Calabria, è stato approvato un progetto dell'Ufficio Amministrazione di Cosenza relativo alla "Salvaguardia e valorizzazione ambientale della Parco Nazionale della Calabria - Area Nord - Sila Grande" 2° intervento, per un importo di £.2.000 Milioni;
- Si è dato, altresì, corso all'iter amministrativo per la realizzazione di un altro progetto, nell'ambito del programma annuale 1988, approvato dal Ministero dell'Ambiente con D.M. 30-12-1989, pubblicato sulla G.U. n°75 del 29-3-1991, per la "Ricostruzione di ambienti naturali, difesa, sistemazione e valorizzazione di aree degradate nelle riserve naturali dell'alto Adriatico (Ravenna), per un importo di £.2.120.000.000;

Importante è stata poi l'azione di divulgazione e promozione svolta, tramite l'Agenzia Ecologica Forestale, con l'organizzazione di conferenze e mostre itineranti e per la proiezione di audiovisivi e la diffusione di stampati (posters, deplianti, monografie, ecc.) presso scuole. Anche per il 1992, tale attività ha avuto ampio riconoscimento in campo internazionale, attraverso l'approntamento degli stands dedicati ai parchi ed alle riserve naturali nelle manifestazioni, nell'ambito della Fiera di Verona (Euro foresta) Fieracavalli e Fiera del Levante (Bari), Mopar-Verde (Reggio Emilia)

Attività di ricerca e sperimentazione nel settore agro-zootecnico e faunistico:

Sulle aree costituenti l'1% del patrimonio dell'ex Azienda di Stato per le Foreste Demaniali, escluse dal trasferimento alle Regioni a statuto ordinario, per essere destinate a scopi scientifici, sperimentali e didattici di interesse nazionale, vengono



## DISEGNI DI LEGGE E RELAZIONI - DOCUMENTI

gestite aziende pilota e sperimentali a carattere faunistico e agro-zootecnico orientate alla valorizzazione della produzione agricola, zootecnica e faunistica nel rispetto dell'ambiente naturale.

In particolare l'attività delle aziende pilota ha riguardato nel 1992 la produzione di fauna autoctona per il ripopolamento del territorio nazionale (starni, pernici, fagiani, caprioli, cinghiali, daini, ecc..) e allevamenti di bovini, equini, ovini e suini con programmi sperimentali realizzati con la collaborazione delle competenti Università degli Studi.

Utilizzando il finanziamento previsto dalla legge 201/91 di circa 6,3 miliardi, sono state effettuate nel 1992 ricerche e studi negli allevamenti zootecnici e faunistici che hanno interessato gli Uffici Amministrazione Foreste Demaniali di Belluno, Castel di Sangro, Follonica, L'Aquila, Lucca, Martina Franca, Mongiana, Perugia, Pescara, Pieve S.Stefano, Potenza e Siena.

Attività di ricerca:

L'attività di ricerca ha interessato, come per gli anni precedenti, numerosi settori del campo forestale, anche in applicazione di convenzioni di collaborazione scientifica con Università e Istituti di ricerca.

Nel campo della genetica forestale è proseguita l'indagine per l'individuazione delle piante plus nei boschi da seme delle aree destinate alla realizzazione di arboreti da seme, con l'impianto di nuovi arboreti sperimentali, sia da seme che da legno di pregio e proseguendo nella cura di quelli già esistenti. Sono ormai operative le strutture (serre e laboratori di Pevi (VR), Pieve S.Stefano (AR) e Follonica (GR)) per lo studio sulla micropopolazione delle piante forestali. Le ricerche in atto sono già di notevole interesse per il miglioramento dell'efficienza bio-ecologica degli ecosistemi forestali nel futuro.

Attività di gestione e conservazione del patrimonio amministrato:

Gli interventi realizzati nel 1992 si riferiscono, in linea di massima, alla spesa di manutenzione ordinaria e straordinaria del patrimonio amministrato. In particolare sono stati portati a termine lavori di consolidamento dei fabbricati ed edifici. Sono proseguiti gli interventi di valorizzazione territoriale ed il recupero e riassetto dei fabbricati, ubicati nelle aree espropriate nel Parco Nazionale del Circeo.

Sono in via di ultimazione i lavori di realizzazione del Centro visitatori del Cupone in Camigliatello Silano (CS) al servizio del Parco Nazionale della Calabria.



---

DISEGNI DI LEGGE E RELAZIONI - DOCUMENTI

---

il previsto inizio per la realizzazione del Centro Visitatori in provincia di Catanzaro è stato rinviato al 1993 per insufficienza di fondi.

Nel Parco Nazionale dello Stelvio gli interventi di maggior rilievo riguardano il potenziamento delle strutture per la ricettività turistica, del giardino botanico e della realizzazione di un nuovo complesso polivalente in Comune di Pejo su terreni dati in dotazione dal Comune stesso.

Gestione per conto:

E' stata proseguita la gestione, per conto di altre Amministrazioni dello Stato ed Enti pubblici, in virtù delle 4 convenzioni del 19-12-1979, e 4-7-1988, del 4-8-1990, del 12-4-1983, stipulate rispettivamente con il Ministero dell'Interno, con l'ENEL e con il Comune di Campotosto (AQ), per la conduzione delle Foreste Demaniali del F.E.C. di Tarvisio e tenuta Quarto di S. Chiara in Comune di Palena (CH) dei patrimoni agro-silvo-pastorali di proprietà dell'ENEL, comprese le serre a riscaldamento geotermico di Larderello, e del Lago di Campotosto (AQ).

Aspetti socio economici:

Notevoli sono quindi gli aspetti socio economici promossi dalla Gestione ex A.S.F.D., attraverso le attività svolte nel settore naturalistico e più in generale dell'ambiente. Si può affermare che l'opera del Ministero Dell'Agricoltura, attraverso la Gestione ex Azienda di stato per le Foreste Demaniali, per la salvaguardia dell'ambiente e dei suoi equilibri naturali raggiunge due importanti obiettivi in chiave con gli orientamenti programmatici del Governo, quali quelli della difesa e del riassetto del territorio dal punto di vista ecologico e quello del rilancio degli investimenti per il mantenimento dei livelli occupazionali.

DISEGNI DI LEGGE E RELAZIONI - DOCUMENTI

ALLEGATO A

GESTIONE EX AZIENDA DI STATO PER LE FORESTE  
 DEMANIALI

CONTO CONSUNTIVO 1992  
 GESTIONI SPECIALI E AUTONOME

(milioni di lire)

GESTIONI	COMPETENZA		CASSA			RESIDUI FINALI			
	ACCERT.	IMPEGNI	SALDO	INCASSI	PAGAMENTI	SALDO	ATTIVI	PASSIVI	SALDO
	56.975,000	56.750,994	224,006	51.315,761	45.394,602	5.921,159	20.970,147	41.885,351	-20.915,204

## DISEGNI DI LEGGE E RELAZIONI - DOCUMENTI

## ALLEGATO 2

GESTIONE EX AZIENDA DI STATO PER  
 LE FORESTE DEMANIALI  
 SPESA - CONSUNTIVO 1992  
 CLASSIFICAZIONE AMMINISTRATIVA ED ECONOMICA

(milioni di lire)

	IMPEGNI	PAGAMENTI		RESIDUI FINALI
		COMPETENZA	RESIDUI	
<del>TITOLO I°</del>				
<del>Categoria 1°</del>	306,603	273,516	28,828	33,086
<del>Categoria 2°</del>	5.629,309	5.234,779	427,542	394,579
<del>Categoria 3°</del>	151,620	151,620	31,494	6
<del>Categoria 4°</del>	3.067,677	2.724,596	627,267	363,529
<del>Categoria 5°</del>	30,000	30,000	0	0
<del>Categoria 6°</del>	23,705	9,604	33,446	14,392
<del>Categoria 7°</del>				
<del>Categoria 8°</del>				
<del>Categoria 9°</del>				
<del>Categoria 10°</del>				
<del>Categoria 11°</del>				
<del>Categoria 12°</del>				
<del>Categoria 13°</del>				
<del>Categoria 14°</del>				
<del>Categoria 15°</del>				
<del>Categoria 16°</del>				
<del>Categoria 17°</del>				
<del>Categoria 18°</del>				
<del>Categoria 19°</del>				
<del>Categoria 20°</del>				
<del>Categoria 21°</del>				
<del>Categoria 22°</del>				
<del>Categoria 23°</del>				
<del>Categoria 24°</del>				
<del>Categoria 25°</del>				
<del>Categoria 26°</del>				
<del>Categoria 27°</del>				
<del>Categoria 28°</del>				
<del>Categoria 29°</del>				
<del>Categoria 30°</del>				
<del>Categoria 31°</del>				
<del>Categoria 32°</del>				
<del>Categoria 33°</del>				
<del>Categoria 34°</del>				
<del>Categoria 35°</del>				
<del>Categoria 36°</del>				
<del>Categoria 37°</del>				
<del>Categoria 38°</del>				
<del>Categoria 39°</del>				
<del>Categoria 40°</del>				
<del>Categoria 41°</del>				
<del>Categoria 42°</del>				
<del>Categoria 43°</del>				
<del>Categoria 44°</del>				
<del>Categoria 45°</del>				
<del>Categoria 46°</del>				
<del>Categoria 47°</del>				
<del>Categoria 48°</del>				
<del>Categoria 49°</del>				
<del>Categoria 50°</del>				
<del>Categoria 51°</del>				
<del>Categoria 52°</del>				
<del>Categoria 53°</del>				
<del>Categoria 54°</del>				
<del>Categoria 55°</del>				
<del>Categoria 56°</del>				
<del>Categoria 57°</del>				
<del>Categoria 58°</del>				
<del>Categoria 59°</del>				
<del>Categoria 60°</del>				
<del>Categoria 61°</del>				
<del>Categoria 62°</del>				
<del>Categoria 63°</del>				
<del>Categoria 64°</del>				
<del>Categoria 65°</del>				
<del>Categoria 66°</del>				
<del>Categoria 67°</del>				
<del>Categoria 68°</del>				
<del>Categoria 69°</del>				
<del>Categoria 70°</del>				
<del>Categoria 71°</del>				
<del>Categoria 72°</del>				
<del>Categoria 73°</del>				
<del>Categoria 74°</del>				
<del>Categoria 75°</del>				
<del>Categoria 76°</del>				
<del>Categoria 77°</del>				
<del>Categoria 78°</del>				
<del>Categoria 79°</del>				
<del>Categoria 80°</del>				
<del>Categoria 81°</del>				
<del>Categoria 82°</del>				
<del>Categoria 83°</del>				
<del>Categoria 84°</del>				
<del>Categoria 85°</del>				
<del>Categoria 86°</del>				
<del>Categoria 87°</del>				
<del>Categoria 88°</del>				
<del>Categoria 89°</del>				
<del>Categoria 90°</del>				
<del>Categoria 91°</del>				
<del>Categoria 92°</del>				
<del>Categoria 93°</del>				
<del>Categoria 94°</del>				
<del>Categoria 95°</del>				
<del>Categoria 96°</del>				
<del>Categoria 97°</del>				
<del>Categoria 98°</del>				
<del>Categoria 99°</del>				
<del>Categoria 100°</del>				
<del>Categoria 101°</del>				
<del>Categoria 102°</del>				
<del>Categoria 103°</del>				
<del>Categoria 104°</del>				
<del>Categoria 105°</del>				
<del>Categoria 106°</del>				
<del>Categoria 107°</del>				
<del>Categoria 108°</del>				
<del>Categoria 109°</del>				
<del>Categoria 110°</del>				
<del>Categoria 111°</del>				
<del>Categoria 112°</del>				
<del>Categoria 113°</del>				
<del>Categoria 114°</del>				
<del>Categoria 115°</del>				
<del>Categoria 116°</del>				
<del>Categoria 117°</del>				
<del>Categoria 118°</del>				
<del>Categoria 119°</del>				
<del>Categoria 120°</del>				
<del>Categoria 121°</del>				
<del>Categoria 122°</del>				
<del>Categoria 123°</del>				
<del>Categoria 124°</del>				
<del>Categoria 125°</del>				
<del>Categoria 126°</del>				
<del>Categoria 127°</del>				
<del>Categoria 128°</del>				
<del>Categoria 129°</del>				
<del>Categoria 130°</del>				
<del>Categoria 131°</del>				
<del>Categoria 132°</del>				
<del>Categoria 133°</del>				
<del>Categoria 134°</del>				
<del>Categoria 135°</del>				
<del>Categoria 136°</del>				
<del>Categoria 137°</del>				
<del>Categoria 138°</del>				
<del>Categoria 139°</del>				
<del>Categoria 140°</del>				
<del>Categoria 141°</del>				
<del>Categoria 142°</del>				
<del>Categoria 143°</del>				
<del>Categoria 144°</del>				
<del>Categoria 145°</del>				
<del>Categoria 146°</del>				
<del>Categoria 147°</del>				
<del>Categoria 148°</del>				
<del>Categoria 149°</del>				
<del>Categoria 150°</del>				
<del>Categoria 151°</del>				
<del>Categoria 152°</del>				
<del>Categoria 153°</del>				
<del>Categoria 154°</del>				
<del>Categoria 155°</del>				
<del>Categoria 156°</del>				
<del>Categoria 157°</del>				
<del>Categoria 158°</del>				
<del>Categoria 159°</del>				
<del>Categoria 160°</del>				
<del>Categoria 161°</del>				
<del>Categoria 162°</del>				
<del>Categoria 163°</del>				
<del>Categoria 164°</del>				
<del>Categoria 165°</del>				
<del>Categoria 166°</del>				
<del>Categoria 167°</del>				
<del>Categoria 168°</del>				
<del>Categoria 169°</del>				
<del>Categoria 170°</del>				
<del>Categoria 171°</del>				
<del>Categoria 172°</del>				
<del>Categoria 173°</del>				
<del>Categoria 174°</del>				
<del>Categoria 175°</del>				
<del>Categoria 176°</del>				
<del>Categoria 177°</del>				
<del>Categoria 178°</del>				
<del>Categoria 179°</del>				
<del>Categoria 180°</del>				
<del>Categoria 181°</del>				
<del>Categoria 182°</del>				
<del>Categoria 183°</del>				
<del>Categoria 184°</del>				
<del>Categoria 185°</del>				
<del>Categoria 186°</del>				
<del>Categoria 187°</del>				
<del>Categoria 188°</del>				
<del>Categoria 189°</del>				
<del>Categoria 190°</del>				
<del>Categoria 191°</del>				
<del>Categoria 192°</del>				
<del>Categoria 193°</del>				
<del>Categoria 194°</del>				
<del>Categoria 195°</del>				
<del>Categoria 196°</del>				
<del>Categoria 197°</del>				
<del>Categoria 198°</del>				
<del>Categoria 199°</del>				
<del>Categoria 200°</del>				
<del>Categoria 201°</del>				
<del>Categoria 202°</del>				
<del>Categoria 203°</del>				
<del>Categoria 204°</del>				
<del>Categoria 205°</del>				
<del>Categoria 206°</del>				
<del>Categoria 207°</del>				
<del>Categoria 208°</del>				
<del>Categoria 209°</del>				
<del>Categoria 210°</del>				
<del>Categoria 211°</del>				
<del>Categoria 212°</del>				
<del>Categoria 213°</del>				
<del>Categoria 214°</del>				
<del>Categoria 215°</del>				
<del>Categoria 216°</del>				
<del>Categoria 217°</del>				
<del>Categoria 218°</del>				
<del>Categoria 219°</del>				
<del>Categoria 220°</del>				
<del>Categoria 221°</del>				
<del>Categoria 222°</del>				
<del>Categoria 223°</del>				
<del>Categoria 224°</del>				
<del>Categoria 225°</del>				
<del>Categoria 226°</del>				
<del>Categoria 227°</del>				
<del>Categoria 228°</del>				
<del>Categoria 229°</del>				
<del>Categoria 230°</del>				
<del>Categoria 231°</del>				
<del>Categoria 232°</del>				
<del>Categoria 233°</del>				
<del>Categoria 234°</del>				
<del>Categoria 235°</del>				
<del>Categoria 236°</del>				
<del>Categoria 237°</del>				
<del>Categoria 238°</del>				
<del>Categoria 239°</del>				
<del>Categoria 240°</del>				
<del>Categoria 241°</del>				
<del>Categoria 242°</del>				
<del>Categoria 243°</del>				
<del>Categoria 244°</del>				
<del>Categoria 245°</del>				
<del>Categoria 246°</del>				
<del>Categoria 247°</del>				
<del>Categoria 248°</del>				
<del>Categoria 249°</del>				
<del>Categoria 250°</del>				
<del>Categoria 251°</del>				
<del>Categoria 252°</del>				
<del>Categoria 253°</del>				
<del>Categoria 254°</del>				
<del>Categoria 255°</del>				
<del>Categoria 256°</del>				
<del>Categoria 257°</del>				
<del>Categoria 258°</del>				
<del>Categoria 259°</del>				
<del>Categoria 260°</del>				
<del>Categoria 261°</del>				
<del>Categoria 262°</del>				
<del>Categoria 263°</del>				
<del>Categoria 264°</del>				
<del>Categoria 265°</del>				
<del>Categoria 266°</del>				
<del>Categoria 267°</del>				
<del>Categoria 268°</del>				
<del>Categoria 269°</del>				
<del>Categoria 270°</del>				
<del>Categoria 271°</del>				
<del>Categoria 272°</del>				
<del>Categoria 273°</del>				
<del>Categoria 274°</del>				
<del>Categoria 275°</del>				
<del>Categoria 276°</del>				

## DISEGNI DI LEGGE E RELAZIONI - DOCUMENTI

## Allegato 3

GESTIONE EX AZIENDA DI STATO PER  
LE FORESTE DEMANIALI  
CONSUNTIVO 1992  
RISULTATI DIFFERENZIALI

(milioni di lire)

	COMPETENZA (ACCERTAMENTI E IMPEGNI)	CASSA (INCASSI E PAGAMENTI)
1. - Avanzo (+) e disavanzo (-) corrente (Risparmio pubblico)	=====	=====
2. - Avanzo (+) o disavanzo (-) Operazioni finali (Saldo netto da finanziarie)	=====	=====
3. - Avanzo (+) o disavanzo (-) Operazioni finali al netto delle partite finanziarie (Indebitamento netto)	=====	=====
4. - Ricorso al mercato	=====	=====

(1) Titolo I entrata meno titolo I spesa

(2) Titolo I e II entrata meno titoli I e II spesa

(3) Titolo I e II entrata, al netto delle categorie IX e X, meno titoli I e II spesa, al netto delle categorie XI, XII e XIII

(4) Titoli I, II e III spesa meno titoli I e II entrata