

SENATO DELLA REPUBBLICA

— XI LEGISLATURA —

N. 612

RENDICONTO GENERALE

DELLA

AMMINISTRAZIONE DELLO STATO

PER L'ESERCIZIO FINANZIARIO 1991

PRESENTATO DAL MINISTRO DEL TESORO

(BARUCCI)

DI CONCERTO COL MINISTRO DEL BILANCIO
E DELLA PROGRAMMAZIONE ECONOMICA

(REVIGLIO)

(V. Stampato Camera n. 1292)

approvato dalla Camera dei deputati nella seduta del 16 settembre 1992

*Trasmesso dal Presidente della Camera dei deputati alla Presidenza
il 16 settembre 1992*

PARTE I

CONTO DEL BILANCIO

VOLUME PRIMO

TOMO II/2

Analisi delle risultanze di consuntivo per servizi programmi e progetti.

INDICE

DISEGNI DI LEGGE E RELAZIONI - DOCUMENTI

INDICE

| | | |
|---|-------------|-----|
| Ministero della Pubblica Istruzione | <i>Pag.</i> | 7 |
| Ministero dell'Interno | » | 107 |
| Ministero dei Lavori Pubblici | » | 231 |
| Ministero dei Trasporti | » | 307 |
| Ministero delle Poste e delle Telecomunicazioni | » | 353 |
| Ministero della Difesa | » | 407 |
| Ministero dell'Agricoltura e delle Foreste | » | 451 |

MINISTERO DELLA PUBBLICA ISTRUZIONE

**DIREZIONE GENERALE DEL PERSONALE
E DEGLI AFFARI GENERALI ED AMMINISTRATIVI**

RUBRICA 19 - EDILIZIA E ARREDAMENTO DELLA SCUOLA -

CAP.5531 - Categoria IV^-

Il capitolo viene gestito normalmente in c/residui. I provveditori agli Studi, infatti, in base ad un piano di ripartizione approvato dall'On.le Ministro, sono autorizzati ad assumere impegni per le ordinazioni di forniture relative all'arredamento delle scuole dell'obbligo. Considerato che tali forniture richiedono tempi non brevi di definizione le relative aperture di credito a favore dei Provveditori vengono disposte in c/residui, nell'anno successivo a quello in cui è stato effettuato l'impegno. L'intervento finanziario del Ministro in materia di arredamento per le scuole dell'obbligo è comunque di tipo integrativo.

CAP.5533 - Categoria IV^-

Sono stati effettuati pagamenti in c/competenza mediante buoni cassa ed ordinativi diretti per il complessivo importo di £.30.700.700. Sono stati assunti impegni di spesa pari a £. 4.828.630 per riparazioni attrezzature tecniche d'ufficio.

CAP.5571 - Categoria V^-

In attuazione all'art.29 della L.28/7/1967 n°641, nel 1991 è stato impegnato l'intro stanziamento di £. 150.000.000 per i lavori di adattamento e riadattamento degli edifici delle scuole dell'obbligo, con sede nei comuni con popolazione inferiore ai 10.000 abitanti. Sono state accolte le richieste di n°2 Enti locali. Si è rispettato, altresì, il vincolo della legge 6/10/71 n°335 che riserva al mezzogiorno almeno il 40% degli stanziamenti per opere di investimento delle Amministrazioni statali. I finanziamenti saranno erogati previa presentazione dello stato finale dei lavori regolarmente approvati e documentati.

DISEGNI DI LEGGE E RELAZIONI - DOCUMENTI

CAP.8807 - Categoria X^c-

Alla chiusura dell'e.F. 1991 è caduta in perenzione amministrativa, ai sensi dell'art. 36 del R.D. 18/11/23 n° 2440 come modificato dall'art. 39 della Legge 7/8/82 n°526, la somma complessiva di Lire 5.544.232.847 (partita 493843), proveniente dallo stanziamento di competenza per l'anno finanziario 1984.

In data 19/12/89 è stato stipulato con il Consorzio Emiliano Romagnolo fra le Coperative di produzione e Lavoro di Bologna il contratto n°1761 di repertorio per la costruzione di un impianto sportivo scolastico sperimentale per l'importo complessivo di Lire 5.526.751.905.

Nel corso del 1991, pertanto, effettuato il pagamento di complessive f. 1.659.980.785 (4°, 5°, 6°, 7° e 8° acconto) adottando la procedura prevista dall'art.8 della Legge 5/8/78 n° 478.

CAP.8846 - Categoria X^c -

E' stato disposto il pagamento di f. 10.000.000.000 a favore dell'Amministrazione Provinciale di Bologna a copertura parziale della spesa per la realizzazione del nuovo compendio destinato in uso all'Ist.Tecnico Comm.le "GAETANO SALVEMINI" di Casalecchio di Reno, ai sensi del D.L. 16/5/91 n°155 convertito in Legge 12/7/91 n°205.

DISEGNI DI LEGGE E RELAZIONI - DOCUMENTI

CAP. 1021

SITUAZIONE AL 31/12/19 91

| | |
|-----------------------------------|-----------------------------|
| STANZIAMENTO FINALE AL 31/12/1991 | L. 24.800.000.000 |
| EMESSO AL 31/12/1991 | .. 22.020.162.760 |
| DISPONIBILITA' AL 31/12/19 91 (*) | 2.779.837.240 |
| * (di cui L. 2.718.200.000) | impegnate con D.M. 31/12/91 |

CENNI SULL'ATTIVITA' SVOLTA

Nel corso dell'anno 1991 sono state attivate le procedure per i nuovi concorsi a cattedre, per titoli ed esami, e sono proseguite le attività di cui ai concorsi a cattedre ed a posti indetti nell'anno precedente.

Quanto sopra in applicazione del D.L. 6/11/89 n° 357 convertito, con modificazioni, nella legge 27/12/89 n°417 concernente il reclutamento del personale della scuola di ogni ordine e grado, compresi i Conservatori di Musica e le Accademie Nazionali di Danza e di Arte Drammatica.

MW

DISEGNI DI LEGGE E RELAZIONI - DOCUMENTI

CAP. 1116

SITUAZIONE AL 31/12/19 91

| | |
|-----------------------------------|------------------|
| STANZIAMENTO FINALE AL 31/12/1991 | L. 7.600.000.000 |
| EMESSO AL 31/12/1991 | " 2.627.849.765 |
| DISPONIBILITA' AL 31/12/19 91 (*) | 4.972.150.235 |

* (di cui L. 2.807.664.100..... impegnate con D.M. 31/12/91 e f. 2.164.486.135 con altri Decreti

CENNI SULL'ATTIVITA' SVOLTA Durante l'anno 1991 è stato proceduto alla stipula di due contratti di locazione: uno relativo all'immobile - denominato Villa Lucidi - in Monteporzio Catone, via Frascati n° 15 - di proprietà del Convitto Naz.le "Vittorio Emanuele II°" di Roma, per il periodo dal 13/4/86 al 12/4/92, la cui procedura era stata attivata sin dal 1986; l'altro, relativo alla locazione dell'immobile sito in Roma, via Carcani n°61, di proprietà del Ministero del tesoro - Dir.Gen. degli Istituti di previdenza - per il periodo dall'1/10/91 al 30/9/97, la cui procedura era stata attivata sin dal 1985.

Per gli altri contratti in corso, è stato provveduto all'aggiornamento (con il riferimento alle variazioni rilevate dall'ISTAT) dei relativi canoni mediante l'emissione di provvedimenti amministrativi per la liquidazione delle relative spese di gestione e condominiali.

E' stata avvistata, inoltre, la procedura per pervenire alla locazione di alcuni locali siti nello stabile di via A. Borgani n° 8/78, di proprietà del Ministero del Tesoro - Dir.Gen. degli Ist. di Previdenza -

DISEGNI DI LEGGE E RELAZIONI - DOCUMENTI

CAP. 1291

SITUAZIONE AL 31.12.1991

| | | |
|--|----|---------------|
| STANZIAMENTO FINALE AL 31.12.1991 | L. | 3.889.000.000 |
| EMESSO AL 31.12.1991 | L. | 3.506.682.528 |
| DISPONIBILITA' AL 31.12.1991 (*) | L. | 382.317.472 |
| (*) DI CUI L. 382.290.425 IMPEGNATE CON D.M. VARI ECONOMIE | L. | 27.047 |

CENNI SULL'ATTIVITA' SVOLTA:

LO STANZIAMENTO SOPRAINDICATO E' STATO IMPEGANTO PER PAR FRONTE A PAGAMENTI AVENTI LE SEGUENTI CAUSALI: LA PARTE PIU' CONSISTENTE DEGLI IMPEGNI ASSUNTI, PARI A L. 2.067.076.000, SI RIFERISCE AD ONERI, SOSTENUTI DALL'AMMINISTRAZIONE IN ESECUZIONE DI SENTENZE EMESSE DALL'AUTORITA' GIUDIZIARIA ORDINARIA, RELATIVI AL RISARCIMENTO DI DANNI SUBITI PRINCIPALMENTE DA ALUNNI NONCHE' A SPESE DI GIUDIZIO ED INTERESSI LEGALI CONNESSI AI RISARCIMENTI STESSI.

UN'ALTRA PARTE DI TALI IMPEGNI, PARI A L. 671.931.000, SI RIFERISCE A LIQUIDAZIONI DI DI RIVALUTAZIONI MONETARIE ED INTERESSI LEGALI SU EMOLUMENTI ARRETRATI CORRISPOSTI IN ESECUZIONE DI SENTENZE DI CONDANNA.

LA RESTANTE PARTE DELLE SPESE IMPEGNATE RIGUARDA PAGAMENTI DISPOSTI IN FAVORE DELLE AVVOCATURE E DI RICORRENTI VARI A TITOLO DI RIMBORSO SPESE DI GIUDIZIO.

DISEGNI DI LEGGE E RELAZIONI - DOCUMENTI

CAP. 1205

SITUAZIONE AL 31/12/1991

| | | |
|-----------------------------------|----|---------------|
| STAVZIAMENTO FIVALE AL 31/12/1991 | L. | 5.535.085.000 |
| EMESSO AL 31/12/1991 | " | 2.058.780.960 |
| DISPONIBILITA' AL 31/12/1991 (*) | | 3.476.304.040 |

* (di cui L. 3.474.690.330..... impegnate con D.M. vari) (Economie f. 1.613.710)

CENNI SULL'ATTIVITA' SVOLTA

Il totale della somma complessivamente impegnata è stato così impiegato:

f. 210.101.170 sono state assegnate ai Provveditorati agli Studi per la liquidazione dell'equo indennizzo al personale non insegnante amministrato dagli Uffici medesimi -

f. 5.323.370.120 sono state impegnate dall'Amministrazione Centrale per la liquidazione dell'equo indennizzo in favore del personale insegnante e del personale amministrativo del Ministero.

DISEGNI DI LEGGE E RELAZIONI - DOCUMENTI

CAP. 1118

SITUAZIONE AL 31/12/1991

| | | |
|--|----|--------------------------|
| STANZIAMENTO FINALE AL 31/12/19 91 | L. | 2.015.000.000 |
| EMESSO AL 31/12/19 91 | " | 1.617.363.860 |
| DISPONIBILITA' AL 31/12/19 91 (*) | | 397.636.140 |
| * (di cui L. impegnate con D.M. 31/12/91) | | (Economia f. 41.574.345) |

CENNI SULL'ATTIVITA' SVOLTA

Il totale delle somme impegnate è stato così impiegato:

f. 726.050.000 accreditate ai funzionari delegati per far fronte alle spese postali e telegrafiche a carico degli

uffici scolastici periferici -

f. 891.313.860 impegnate dall'Amm.ne centrale per il pagamento di spese per telegrammi di Stato (f. 394.319.725),

per corrispondenze spedite con il sistema del "conto di credito" (f. 396.537.995) e per canone e traffico telex (f. 100.455.952).

DISEGNI DI LEGGE E RELAZIONI - DOCUMENTI

RUBRICA 3^ DEL BILANCIO DI PREVISIONE.

I Capitoli amministrati dal Servizio, iscritti nella Rubrica 3^ del Bilancio di Previsione, dell'es.fin.1991, hanno dato le sottoelencate risultanze di consuntivo:

CAPITOLO 1401 - Stipendi personale docente di scuola materna statale al netto

.

| <u>STANZIAMENTI</u> | | <u>IMPORTO</u> |
|---|---|-------------------|
| Residui | £ | 159.743.489.604 |
| Competenza | " | 1.620.000.000.000 |
| Cassa | " | 1.804.199.399.000 |
| O.A. emessi dal Servizio | " | 26.631.336.450 |
| Rag. Centrale ruoli spesa fissa | " | 1.473.625.173.946 |

La spesa è stata determinata in base ai seguenti elementi:

- A) Piano istitutivo delle nuove sezioni di scuola materna;
- B) Numero delle sezioni funzionanti all'1/1/91;
- C) Numero del personale docente, articolato per anzianità retributiva;
- D) Orario di funzionamento delle sezioni (normale o prolungato).

Gli accreditamenti operati a favore dei funzionari delegati sono stati determinati dall'analisi delle richieste avanzate dai Provveditori agli Studi, confrontate con il numero dei docenti amministrati tenuto, altresì, conto dello stato giuridico in godimento dal personale docente nell'anno 1991.

Per un migliore controllo della spesa e per evitare la formazione dei residui di stanziamento, presso i singoli Provveditorati, che vanifichino le previsioni di spesa elaborate dall'Ufficio scrivente, il Servizio ha cercato

DISEGNI DI LEGGE E RELAZIONI - DOCUMENTI

di razionalizzare i flussi di spesa operando accreditamenti trimestrali, per quanto concerne le richieste dei fondi e richiedendo trimestralmente i consuntivi delle spese effettuate, ciò al fine di poter apportare eventuali correttivi, nell'accredimento dei fondi medesimi.

Il personale docente di scuola materna è inquadrato al 6° livello e nell'anno 1991 ammontava a 75.074 unità.

CAPITOLO 1402 - Contributi previdenziali, assistenziali

| | | |
|---------------------------|----|-----------------|
| Residui | L. | 3.284.000 |
| Competenza | " | 545.000.000.000 |
| Cassa | " | 635.000.000.000 |
| O.A. emessi | " | 46.597.069.360 |
| Mandati diretti | " | 586.767.000.000 |

I mandati diretti sono stati emessi per conto della Ragioneria Centrale per le ritenute assistenziali e previdenziali gravanti sulle retribuzioni del personale docente di ruolo di scuola materna statale.

Sugli accreditamenti effettuati dal Servizio, a favore dei PP.SS., per il pagamento della ritenuta T.B.C., i PP.SS. hanno provveduto, per l'ultimo anno, direttamente al versamento della ritenuta sopracitata. Dal prossimo anno i versamenti verranno effettuati dalla Ragioneria Centrale.

CAPITOLO 1403 - Ritenute erariali

| | | |
|--|----|-----------------|
| Residui | L. | 18.520 |
| Competenza | " | 380.000.000.000 |
| Cassa | " | 380.000.000.000 |
| Importo Ordini di accreditamento | " | 11.953.093.350 |
| Ruoli di spesa fissa | " | 355.311.573.530 |

Sullo stanziamento gravano i pagamenti per le ritenute erariali effettuati dai PP.SS. per il personale docente di scuola materna statale da loro amministrato e dalle DD.PP.TT. per il personale pagato mediante partita di spesa fissa.

DISEGNI DI LEGGE E RELAZIONI - DOCUMENTI

CAPITOLO 1431 - Spese di funzionamento ecc.....

| | |
|-------------------------------|------------------|
| Residui | L. 5.214.741.800 |
| Competenza | " 30.000.000.000 |
| Cassa | " 30.000.000.000 |
| Importo O.A. emessi | " 24.695.523.200 |

Per l'esercizio finanziario, oggetto della presente relazione, si è provveduto ad accreditare ai Provveditori agli studi, in base al piano nazionale di riparto, i fondi destinati a fronteggiare le spese di funzionamento amministrativo - didattico delle sezioni di scuola materna statale funzionanti nell'anno scolastico 1990/91, che all'1.1.1991 ammontavano a n. 32.760. La spesa, per le esigenze di ogni sezione, è stata quantificata in L. 760.000.

Per l'arredamento delle nuove istituzioni il parametro di spesa, pari a L. 4.500.000, si riferisce ad un arredamento completo.

Nell'esercizio in parola non si sono verificati casi di intervento per calamità naturali.

Sembra opportuno rammentare che lo stanziamento del Cap. 1431 assicura, non in modo soddisfacente, il funzionamento delle scuole materne statali; il suo incremento risulta essere indispensabile ed improcrastinabile.

Per l'attività di sperimentazione sono stati accreditati fondi per L. 136.700.000=.

Per i contratti concernenti gli abbonamenti alle riviste tecniche del settore si sono spese in c/ competenza L. 928.000.000= ed in conto residui lire 900.218.825= per un totale di 38 contratti.

CAPITOLO 1461 - Sussidi di gestione

| | |
|----------------------|-------------------|
| Residui | L. 21.979.038.385 |
| Competenza | " 40.026.442.000 |
| Cassa | " 40.026.442.000 |

DISEGNI DI LEGGE E RELAZIONI - DOCUMENTI

| | | |
|--|----|----------------|
| O.A. emessi | L. | 17.465.238.615 |
| Mandati diretti | " | 383.997.600 |
| Impegni di spesa al 31.12.1991 | " | 9.367.945.000 |

Per l'esercizio finanziario in questione il Servizio ha elaborato un piano nazionale di riparto, dei contributi di gestione alle scuole materne non statali, per L. 40.026.442.000= e con successivi provvedimenti amministrativi sono stati erogati, ad ogni Provveditore agli studi, l'importo dei sussidi concessi.

Il contributo, erogato ad ogni sezione di scuola materna non statale, rappresenta, rispetto al costo di una sezione statale, un valore meramente formale ove si consideri che gli oneri di gestione sono in continua e costante ascesa.

CAPITOLO 1463 - Sussidi al personale docente

| | | |
|-------------------------------|----|------------|
| Residui | L. | 2.150.000 |
| Competenza | " | 15.000.000 |
| Cassa | " | 15.000.000 |
| Emesso c/Competenza | " | 7.450.000 |

Lo stanziamento è utilizzato per l'erogazione di sussidi al personale docente di scuola materna statale. La Commissione preposta all'erogazione dei fondi ha svolto un fattivo e proficuo lavoro.

CAPITOLO 1465 - Finanziamento ESMAS

| | | |
|--|---|----------------|
| Competenza | £ | 21.000.000.000 |
| Cassa | £ | 21.000.000.000 |
| Pagamenti effettuati con mandati diretti | £ | 17.499.992.000 |
| Residui passivi | £ | 3.500.006.400 |

(trasportati all'esercizio finanziario 92)

DISEGNI DI LEGGE E RELAZIONI - DOCUMENTI

La somma di £ 3.500.006.400= è costituita da due titoli di spesa di £ 1.750.000.000 ciascuno, emessi in tempo utile ma non resi esigibili presso la Tesoreria dello Stato di Cagliari, a causa di uno sciopero dei funzionari della Banca d'Italia. Pertanto la Cassa dell'anno finanziario 1992 risulta diminuita dello stesso importo. E' stato inoltre trasportato un mandato diretto a favore del Tesoro dello Stato per £ 6.400=.

Lo stanziamento del Cap.1465, per l'anno 1991, è stato insufficiente ad assicurare l'applicazione del D.P.R. n.43 del 13/1/1990.

Il Servizio scrivente ha richiesto al Ministero del Tesoro una variazione di bilancio, a favore del capitolo 1465, per l'attuazione per gli anni 1988-1989 e 1990 di quanto disposto dal citato D.P.R. 43/90.

La variazione non è stata accolta dal Ministero del Tesoro, per cui questo Servizio ha ripresentato nell'anno 1992 una nuova variazione di bilancio per sopperire alle effettive esigenze di cassa dell'ESMAS.

DIREZIONE GENERALE ISTRUZIONE ELEMENTAREA) - ANALISI AMMINISTRATIVAAttività assicurata

I capitoli di spesa interessanti l'istruzione elementare sono compresi nella rubrica 4 e riguardano:

- a) retribuzioni ed altri assegni al personale in servizio, (categoria VI)
- b) acquisto di beni e servizi per il funzionamento amministrativo e didattico dei circoli didattici, (categoria IV)
- c) sussidi e contributi alla scuola non statale e a istituzioni ausiliarie della scuola

Le dotazioni finanziarie previste per i capitoli 1495 e 1498, stante anche l'attuale staticità contrattuale, si sono rivelate sufficienti ad assicurare la corresponsione del trattamento economico fondamentale al personale direttivo tramite le Direzioni provinciali del Tesoro, mediante partite di spesa fissa, e il trattamento accessorio per indennità di reggenza circoli didattici vacanti, mediante ordini di accreditamento disposti da questa Direzione Generale, nonché il pagamento delle retribuzioni al personale insegnante di ruolo gestito a mezzo della contabilità speciale.

Sui capitoli 1499 e 1500 non è stato possibile finanziare rispettivamente il versamento dei contributi TBC per il 3° quadrimestre e il versamento delle ritenute IRPF per il 4° quadrimestre, i cui oneri per altro nel momento in cui il pagamento trovano ripercussione, per effetto dell'art. 37 della legge finanziaria n. 119/81, sugli stanziamenti di cassa e competenza dell'anno finanziario seguente.

Per l'anno 1991 non si registrano altri fabbisogni parzialmente soddisfatti, essendo la spesa gestita dall'istruzione elementare

DISEGNI DI LEGGE E RELAZIONI - DOCUMENTI

costituita per la massima parte (98,40%) da voci retributive ed oneri riflessi per il personale direttivo e per il personale insegnante di ruolo. Pertanto, nei periodi in cui vi è stazionarietà nella situazione numerica del personale e nei rapporti contrattuali, è possibile adeguare con buona approssimazione le previsioni alle reali effettive esigenze.

Qualche inevitabile incertezza può aversi nell'anno finanziario in cui, a seguito del compimento delle operazioni del concorso magistrale, si hanno nuove immissioni in ruolo, dato il lungo lasso di tempo intercorrente tra il momento della formazione della previsione (aprile dell'anno solare precedente l'anno finanziario cui si riferisce la previsione stessa) e il momento in cui viene a perfezionarsi l'immissione in ruolo (momento che, dovendo coincidere con l'inizio dell'anno scolastico, non sempre viene a cadere nell'anno finanziario in cui è previsto il bando del concorso.

A motivo di questa sfasatura di tempi è altresì piuttosto improbabile conseguire con uno o due anni di anticipo l'esatta calibratura dello stanziamento del Cap. 1505, destinato alla copertura del fabbisogno per il pagamento dei compensi e del rimborso delle spese di viaggio e di soggiorno ai componenti delle commissioni giudicatrici dei concorsi magistrali.

A ciò aggiungasi, per quanto concerne l'anno finanziario in discorso che, in applicazione del principio della "invarianza nominale" dettato dalla Ragioneria generale dello Stato relativamente alla formulazione dello stato di previsione della spesa, lo stanziamento di questo capitolo presenta lo stesso importo (5.700 milioni) dell'anno 1990.

Va osservato, inoltre che la mancata possibilità di espansione su

DISEGNI DI LEGGE E RELAZIONI - DOCUMENTI

questo capitolo non consente di "assorbire" i riflessi negativi determinati dai correnti aumenti dei costi per pernottamenti, trasporti e vitto.

Sarebbe auspicabile, almeno per il futuro, l'inserimento nello stato di previsione della spesa per la Pubblica Istruzione di un apposito fondo di riserva da cui attingere, per la compensazione dei predetti maggiori oneri insorgenti per disposizione di legge in corso di esercizio e accertabili "a consuntivo".

Difficoltà operative, per quanto concerne la saturazione della spesa in termini di competenza si sono avute per il Cap. 1507 su cui grava la spesa per il rimborso delle spese di viaggio prevista dall'art. 8 del D.L. 16/5/1947 n. 555 in favore degli insegnanti di seconda lingua che nell'Alto Adige esplicano la loro attività in più località.

Gli accreditamenti vengono disposti a seguito delle richieste avanzate dalla Sovrintendenza scolastica per le scuole di lingua italiana e dall'Intendenza scolastica per le scuole di lingua tedesca, sulla base dei fabbisogni dalle stesse accertati.

L'intervento "a posteriori" ingenera gestione in conto residui per titoli inestinti, almeno per ciò che concerne l'ultimo scorcio dell'anno finanziario (coincidente con l'inizio dell'anno scolastico) determinando così l'assorbimento della liquidità di cassa già nel primo semestre dell'anno finanziario successivo. Ne consegue che per il pieno soddisfacimento delle esigenze occorre attendere la legge di assestamento del bilancio.

Per quanto concerne l'acquisto di beni e servizi é presente nella categoria IV unicamente il Cap. 1572 sul quale, con le aperture di credito disposte in favore dei Provveditorati agli studi, trovano imputazione i finanziamenti delle spese di funzionamento amministrativo

DISEGNI DI LEGGE E RELAZIONI - DOCUMENTI

e didattico delle scuole elementare statali, ivi compresa la tassa per la rimozione dei rifiuti solidi urbani, imposta dai Comuni e la cui entità é difficilmente prevedibile con un anno di anticipo sui tempi di esecuzione dei relativi pagamenti.

Altra difficoltà di gestione di questo capitolo é determinata dalla frequente variabilità dei prezzi di acquisizione di beni e servizi la cui lievitazione non sempre é contenuta entro i limiti del tasso d'inflazione programmato.

E' da rilevare che, pur stante ciò negli ultimi anni, l'entità dello stanziamento di questo capitolo é rimasta invariata.

Nella categoria V - trasferimenti - oltre al Cap. 1621 - provvidenze a favore del personale - con il quale s'interviene per sopperire ad occasionali situazioni di disagio economico, sofferte dagli insegnanti in servizio, a riposo o dalle loro famiglie - sono raggruppati i capitoli 1623: sussidi per l'assistenza educativa agli svantaggiati; 1624: sussidi ad istituzioni ausiliarie ed integrative della scuola elementare; 1625: contributi per il mantenimento di scuole elementari parificate.

In merito agli stessi si precisa che l'attività amministrativa viene svolta di regola in regime convenzionato.

Sui capitoli 1623 e 1624 la concessione dei sussidi avviene previa presentazione di documentazione istanze da parte degli Enti interessati e pertanto l'intervento "a posteriori" determina a fine esercizio l'impegno delle somme rimaste disponibili da gestire in conto residui, relativamente alle richieste la cui istruttoria non é giunta a conclusione entro l'esercizio.

Diversa si appalesa la situazione per quanto concerne il Cap. 1625.

DISEGNI DI LEGGE E RELAZIONI - DOCUMENTI

B) - ANALISI ECONOMICARUBRICA 4 - Istruzione Elementare - CF3-02

Categoria II - spese per il personale in servizio

Codice economico 3 - 09 - Altre indennità -

Sotto questa voce sono comprese le spese gravanti sui capitoli 1505, 1507 e 1508.

Cap. 1505 - Indennità e compensi ai componenti le commissioni giudicatrici dei concorsi magistrali.

Nell'anno finanziario in esame la gestione di questo capitolo è caratterizzata dall'avvenuta conclusione delle operazioni concorsuali, avviate nel 1990 con i bandi del 23 marzo e del 5 aprile, di cui rispettivamente, al decreto ministeriale per il concorso ordinario per esami e titoli, finalizzato alla copertura dei posti vacanti nei ruoli provinciali degli insegnamenti elementari, e all'ordinanza ministeriale relativa al concorso per esami riservato agli insegnanti in possesso dei particolari requisiti previsti dall'art. 11 del D.L. n. 357/89 convertito in legge 27/12/1989 n. 417 (360 giorni di servizio, anche discontinuo, reso nell'arco di tempo compreso tra l'anno scolastico 1982/83 e l'anno scolastico 1988/89).

Ciò motiva la cospicuità dei residui passivi presenti in questo esercizio.

Altre difficoltà gestionali del capitolo in discorso derivano dalla sfasatura dei tempi tra il momento in cui viene formulata la previsione di spesa (aprile dell'anno solare precedente l'anno finanziario cui la previsione si riferisce) e il momento in cui viene posta in esecuzione la spesa, aggravata dalla susseguente levitazione degli aumenti tariffari per pernottamenti, trasporti e vitto.

DISEGNI DI LEGGE E RELAZIONI - DOCUMENTI

Cap. 1507 - Sullo stanziamento di questo capitolo grava la spesa per il rimborso delle spese di viaggio prevista dall'art. 8 del D.L. 16/5/1947 n. 555 per gli insegnanti dell'Alto Adige di seconda lingua che esplicano la loro attività in più di una località, dovendo assolvere ad un orario d'obbligo d'insegnamento frazionato su più classi.

Il finanziamento di questa spesa viene disposto a mezzo di ordini di accreditamento, una volta conosciutane l'entità effettiva.

La notevole quantità dei residui é dovuta all'assorbimento della liquidità di cassa nel primo semestre dell'anno finanziario per le emissioni in conto residui dell'anno precedente, congiuntamente al ritardo con il quale, a seguito dell'assestamento del bilancio, é possibile dare piena utilizzazione allo stanziamento di competenza.

Ne consegue che le aperture di credito disposte in prossimità della chiusura dell'esercizio non sempre trovano piena utilizzazione presso la Sovrintendenza scolastica italiana o l'Intendenza per le scuole in lingua tedesca, generando così il trasporto di ordini inestinti o di spese impegnate e non disposte entro il 31 Dicembre.

Lo stanziamento, comunque, si rivela adeguato alle effettive esigenze.

Cap. 1508 - A mezzo ruoli di spesa fissa, amministrati direttamente ed esclusivamente dalle Direzioni Provinciali del Tesoro, vengono corrisposti assegni di benemerita al personale direttivo ed insegnante; assegni il cui importo stabilito in epoca remota, risulta oggi talmente esiguo da sconsigliare nuove attribuzioni. Il relativo stanziamento, pertanto, viene mantenuto fino ad esaurimento di quelli in corso di godimento.

DISEGNI DI LEGGE E RELAZIONI - DOCUMENTI

CODICE ECONOMICO 3 - 01 - Stipendi, retribuzioni ed altri assegni fissi
al personale direttivo e al personale
insegnante.

Capitoli 1495 - 1498

I capitoli di spesa relativi a queste due categorie di personale sono rispettivamente il 1495 e il 1498 e presentano una consistenza numerica di unità in servizio al 1/4/1988 di 4.763 il primo e 264.980 il secondo, con un costo globale medio - ricavato sul totale degli impegni in conto competenza pari a f. 24.208.000 annue pro-capite.

E' da puntualizzare che il Cap. 1495, quanto al trattamento economico fondamentale, é gestito per la quasi totalità mediante ruoli di spesa fissa da parte delle Direzioni Provinciali del Tesoro e, solo per ciò che concerne l'indennità di reggenza per i circoli vacanti, mediante ordini di accreditamento da parte di questa Direzione generale. La massa dei pagamenti in conto residui é pertanto riferibile in larga misura al "trasporto" al nuovo esercizio dei ruoli di spesa fissa risultanti scritturati al 31 dicembre ancora "in conto sospeso".

Specie per quanto concerne il Cap. 1498 é appena il caso di osservare che l'efficienza del servizio pagamento stipendi si é resa possibile potendo fare affidamento "a monte" sull'adeguatezza degli stanziamenti sia di competenza sia di cassa, oltre che sulla snellezza procedurale offerta del sistema di pagamento a mezzo della contabilità speciale automatizzata.

CODICE ECONOMICO 3 - 03 Indennità di trasferimento e rimborso spese di
viaggio.

DISEGNI DI LEGGE E RELAZIONI - DOCUMENTI

Capitolo 1506

Nella rubrica in esame, al predetto titolo é presente soltanto questo capitolo il cui stanziamento sopperisce alla spesa per indennità di missione e rimborso spese di viaggio ai componenti delle commissioni per gli esami nelle scuole elementari, sostenuti da alunni privatisti.

Il capitolo é gestito mediante ordini di accreditamento in favore dei Provveditori agli studi in accoglimento delle richieste dagli stessi avanzate e non presenta particolari problematiche, rivelandosi sufficiente a soddisfare il relativo fabbisogno.

CODICE ECONOMICO 3 - 13 Contributi previdenziali ed assistenziali**Capitoli 1496 - 1499**

Gli stanziamenti di questi capitoli, dimensionati proporzionalmente sull'ammontare delle retribuzioni spettanti ai direttori didattici e agli insegnanti elementari di ruolo, assicurano la copertura finanziaria degli oneri posti a carico sia dell'Amministrazione sia del dipendente per il versamento di contributi e ritenute dovute agli Enti ed organismi eroganti il trattamento di quiescenza, di previdenza e l'assistenza sanitaria.

La snellezza procedurale data dalla centralizzazione dei versamenti e l'eseguità numerica dei destinatari dei versamenti consentono agevolmente di soddisfare la spesa in conto competenza.

CODICE ECONOMICO 3 - 14 Ritenute erariali**Capitoli 1497 - 1500**

La previsione risulta esattamente dimensionata alla spesa disposta, in quanto il sostituto d'imposta effettua il versamento per gli importi trattenuti in fase di pagamento delle retribuzioni versando altresì all'erario le eventuali eccedenze risultanti sugli

DISEGNI DI LEGGE E RELAZIONI - DOCUMENTI

accreditamenti ricevuti.

Categoria IV - Acquisto beni e servizi.

CODICE ECONOMICO 3.08 - Funzionamento scuole e attrezzature scolastiche.

Capitolo 1572

In questa categoria é presente unicamente il Cap. 1572 sul quale grava, tra l'altro, la tassa per la rimozione dei rifiuti solidi urbani imposta dai Comuni e la cui entità é difficilmente prevedibile con un anno di anticipo sui tempi di esecuzione dei relativi pagamenti.

Altre difficoltà di gestione di questo capitolo sono determinate dalla variabilità dei prezzi di acquisizione di beni e servizi la cui lievitazione non sempre é contenuta entro i limiti del tasso d'inflazione programmato e conseguentemente lo stanziamento si rivela insufficiente alle reali esigenze connesse all'espansione e all'innovazione delle metodologie didattiche richieste dal collegio dei docenti con sempre più fermezza.

Per quanto concerne la presenza dei residui vale quanto già osservato per il Cap. 1507. Infatti, a motivo del tardivo reperimento dell'intera liquidità di cassa, il soddisfacimento dei bisogni relativi agli ultimi mesi dell'anno finanziario - per altro coincidenti con i primi mesi dell'anno scolastico - viene ad incidere sulla cassa dell'anno finanziario seguente, limitando così fino all'ottenimento dell'assestamento di bilancio, l'agibilità in termini di competenza.

Categoria V

DISEGNI DI LEGGE E RELAZIONI - DOCUMENTI

CODICE ECONOMICO 3.03 - Provvidenze a favore del personale.....

Capitolo 1621

Lo stanziamento di questo capitolo - rimasto invariato da oltre 5 anni - risulta essere inadeguato alle reali necessità di interventi assistenziali in favore del personale insegnante, in servizio o collocato a riposo, e delle loro famiglie per sopperire a condizioni di disagio economico, indotte nella maggioranza dei casi da patologici stati di salute o da lutti familiari.

CODICE ECONOMICO 3.05 - Contributi ad istituzioni sociali

Questo raggruppamento comprende i Capitoli 1623 - Sussidi per l'assistenza educativa agli svantaggiati, 1624 - Sussidi ad istituzioni ausiliarie ed integrative della scuola elementare, 1625 - Contributi per il mantenimento di scuole elementari parificate.

Capitoli 1623 - 1624

Per quanto concerne questi due primi capitoli é da notare che la concessione dei sussidi presuppone la prestazione di documentate istanze e pertanto l'intervento "a posteriori" comporta di frequente l'impegno delle somme non devolute alla fine dell'esercizio; il che ovviamente determina l'anno seguente la gestione in conto residui per notevole parte dello stanziamento.

Capitolo 1625

Diversa si appalesa la situazione per quanto concerne il Cap. 1625, riguardante i contributi alle scuole parificate, i cui impegni - discendendo da rapporti convenzionati - sono inizialmente ben noti essendo modulati in misura proporzionale al numero delle classi riconosciute valide per l'assolvimento dell'obbligo scolastico.

E' possibile così finanziare i Provveditorati agli studi a

DISEGNI DI LEGGE E RELAZIONI - DOCUMENTI

trimestre anticipato e pertanto la gestione di questo capitolo non presenta particolari problematiche, potendosi esaurire nell'arco temporale di competenza.

RUBRICA 12 - Istituti dei sordomuti

Categoria II - Personale in attività di servizio

CODICE ECONOMICO 3.01 - Stipendi, retribuzioni ed altri assegni fissi

Capitolo 3401

Per la totalità questo capitolo é amministrato a mezzo di ruoli di spesa fissa con i quali le Direzioni Provinciali del tesoro dispongono il pagamento delle retribuzioni al personale direttivo, docente e assistente di ruolo di istituzioni scolastiche speciali, quali gli istituti per l'educazione dei sordomuti e l'Istituto "Augusto Romagnoli" di specializzazione per gli educatori dei minorati della vista .

La presenza di una notevole massa di residui é motivata, appunto, dal "trasporto" al nuovo esercizio delle partite stipendiali in parola che, in termini procedurali, trovano in Tesoreria compensazione erariale nell'anno seguente.

La spesa, al netto degli oneri riflessi e delle ritenute erariali, rapportata alle unità in servizio al 1/4/1990, comporta un costo medio annuo di f. 26.351.000.

L'inserimento generalizzato degli alunni portatori di menomazioni in scuole di tipo normale ha comportato la diminuzione di quelli frequentanti e convittualizzati in queste istituzioni scolastiche, talché si registrano, su di una dotazione organica tabellare di 121 posti, presenze per complessive 74 unità.

DISEGNI DI LEGGE E RELAZIONI - DOCUMENTI

CODICE ECONOMICO 3.13 e 3.14 - Contributi previdenziali e assistenziali
ritenute erariali

Capitoli 3402 - 3403

In merito valgono le stesse motivazioni esposte, in corrispondenza dei medesimi codici, in Rubrica 4.

Categoria IV - Acquisto beni e servizi

CODICE ECONOMICO 3.08 Funzionamento scuole e attrezzature scolastiche

I capitoli di spesa compresi in questo raggruppamento sono il 3431 e il 3432 e si riferiscono rispettivamente all'Istituto Romagnoli di specializzazione degli educatori dei minorati della vista e ai sopra ricordati istituti per sordomuti.

I correlativi stanziamenti risultano utilizzati in misura inferiore a quella prevista essendosi notevolmente contratta la necessità d'intervenire con contribuzioni ordinarie e straordinarie a sostegno di spese di funzionamento a motivo della diminuzione della popolazione scolastica convittualizzata presso gli istituti in parola.

Inoltre, alla fine dell'anno finanziario, si é avuta per l'istituto di Palermo la sospensione dell'attività didattico-convittuale, avendo trovato gli alunni sordomuti inserimento nelle scuole normali.

Categoria V - Trasferimenti

CODICE ECONOMICO 3.04 Assistenza gratuita diretta

Il capitolo 3471 riguarda la concessione di borse di studio per gli aspiranti alla frequenza dell'Istituto statale "A. Romagnoli".

Con la gestione in conto residui viene in pratica ad esaurirsi la graduatoria degli aspiranti al beneficio della borsa di studio.

DISEGNI DI LEGGE E RELAZIONI - DOCUMENTI

CODICE ECONOMICO 3.05 Contributi ad istituzioni sociali non aventi fini
di lucro

Lo stanziamento del Cap. 3472 riguarda i sussidi e i contributi da devolvere in favore di istituti non statali per ciechi, alla Federazione nazionale delle istituzioni per ciechi e agli istituti non statali per l'istruzione e l'educazione dei sordomuti.

Per questa voce di spesa non vi sono particolari annotazioni da formulare se non quella relativa all'entità della gestione in conto residui.

Infatti l'accoglimento di documentate istanze da parte degli Enti gestori dei predetti istituti comporta necessariamente un intervento "a posteriori" il cui procedimento amministrativo non sempre giunge a conclusione entro lo stesso anno finanziario in cui ha preso l'avvio, stante la frequente non validità della documentazione presentata.

DISEGNI DI LEGGE E RELAZIONI - DOCUMENTI

DIREZIONE GENERALE PER L'ISTRUZIONE SECONDARIA DI 1° GRADO

La Direzione scrivente amministra i capitoli iscritti alla rubrica 6 e precisamente i cap. 2001 - 2002 - 2003 - 2005 - 208, - 2101.

A) SPESE PER IL PERSONALE IN ATTIVITA' DI SERVIZIO

CAP. 2001 - (STIPENDI, RETRIBUZIONI ED ALTRI ASSEGNI FISSI AL PERSONALE DIRETTIVO E DOCENTE DI RUOLO AL NETTO ECC...)

Il Capitolo ha registrato, al 31/12/91, una assegnazione complessiva di fondi pari a L. 5.828.591.000.000, determinatasi a seguito della variazione in meno di L. 348.409.000.000 rispetto allo stanziamento iniziale accordato.

Sullo stanziamento vengono imputati gli oneri finanziari necessari al pagamento degli emolumenti fissi ed altri assegni al personale direttivo e docente di ruolo della scuola media statale.

Provvedono al pagamento delle competenze fisse, per il personale sopracitato:

- a) le DD.PP.TT. per il personale pagato tramite partite di spesa fissa;
- b) i Provveditorati agli Studi per il personale a cui non è stata ancora aperta la partita di spesa fissa.

L'analisi del D.A.R. dell'anno finanziario 1991, concernente il Capitolo, evidenzia la sottoelencata situazione degli oneri finanziari imputati a carico dello stanziamento del Capitolo 2001.

L. 864.434.069.450 per ordini di accreditamento emessi a favore dei PP.SS.

L. 4.727.175.866.120 per pagamenti effettuati dalle DD.PP.TT. per ruoli di spesa fissa.

I Residui passivi alla data del 31/12/91 si determinano in L. 236.981.064.430.

L'analisi dei residui evidenzia che:

L. 113.309.369.645 sono Modelli 32 (art. 275 R.C.G.S.) pari al 47,6% dell'importo dei residui passivi.

DISEGNI DI LEGGE E RELAZIONI - DOCUMENTI

L. 120.671.694.785

sono rate di spese fisse insolute. (art. 275 R.C.G.S.) pari al 52,4% dei residui succitati.

Per rispondere in modo compiuto a quanto richiesto dal Ministero del Tesoro-Ragioneria Generale dello Stato - I.G.B. - con la circolare n. 38 prot. 130409 del 21/4/92, sulle spese per il personale in servizio, corre l'obbligo di evidenziare che:

- al 31/12/1991 funzionavano:

| | | |
|---|----|---------------|
| - scuole medie statali | n. | 6.656 |
| - sezioni staccate | n. | 2.372 |
| - <u>Classi</u> | n. | 108.493 |
| a tempo prolungato | n. | 24.948 |
| a tempo normale | n. | 83.545 |
| - <u>Alunni</u> | n. | 2.189.852 |
| frequentanti classi normali | n. | 1.723.933 |
| frequentanti classi a tempo prolungato | n. | 465.919 |
| - <u>Alunni portatori di handicaps</u> | n. | 42.730 |
| - <u>Personale</u> | | |
| Presidi di ruolo | n. | 6.000 |
| Presidi incaricati | n. | 42 |
| Personale docente di ruolo | n. | 222.051 |
| Personale docente n.d.r. di Ed. Music. | n. | 778 |
| - <u>Costo medio annuo di un insegnante</u> | | L. 37.000.000 |

Si deve evidenziare, quale elemento di maggiore comprensione, che dall'analisi dei tabulati, concernenti la situazione dei titoli emessi a carico del Capitolo 2001 nel corso della gestione 1991, emerge la seguente situazione finanziaria per quanto concerne gli OO.AA. disposti a favore dei PP.SS.

DISEGNI DI LEGGE E RELAZIONI - DOCUMENTI

| | | |
|------------------------------|----|-------------------|
| Importo OO.AA. emessi in c/c | L. | 1.097.528.311.000 |
| Importo OO.AA. prenotati | " | 977.743.439.095 |
| Importo OO.AA. ridotti | " | 233.094.241.550 |
| Importo impegni Mod. 32 | " | 113.309.369.645 |

Per ultimo si evidenzia che, in termini percentuali, le DD.PP.TT. provvedono al pagamento delle competenze fisse al personale di ruolo della scuola media statale per il 84,24%

- I.P.P.SS. PER IL 16,76%

CAF. 2002 - (CONTRIBUTI PREVIDENZIALI ED ASSISTENZIALI SUGLI STIPENDI, RETRIBUZIONI ED ALTRI ASSEGNI FISSI ECC.)

Lo stanziamento iniziale del Capitolo e' stato di L. 1.987.000.000.000.

A seguito della variazione di bilancio di L. 152.000.000.000 lo stanziamento finale si e' determinato in L. 2.139.000.000.000.

Nei corso dell'esercizio finanziario sono stati disposti pagamenti per:

| | | |
|---|----|-------------------|
| - Mandati diretti | L. | 2.138.641.869.000 |
| - Ordini di Accredитamento | " | 208.711.725 |
| al 31/12/91 i residui passivi ammontano " | | 26.048.000 |

Tali residui vengono classificati come Modelli 32 BIS C.G.

Si precisa che i pagamenti effettuati, con ordini di accredитamento, si riferiscono ai versamenti dei contributi previdenziali ed assistenziali effettuati a favore dei docenti non di ruolo, non licenziabili, ex art. 44 della legge n.270/82.

DISEGNI DI LEGGE E RELAZIONI - DOCUMENTI

CAP. 2003 - (RITENUTE ERARIALI SUGLI STIPENDI, RETRIBUZIONI E ALTRI ASSEGNI FISSI ECC..)

A seguito della variazione in meno di L. 100.000.000.000 lo stanziamento del Capitolo si è attestato a L. 1.530.000.000.000.

Nel corso dell'esercizio finanziario sono stati disposti pagamenti per un totale di L. 1.477.366.597.114 così suddivisi:

| | | |
|----------------------------|----|-------------------|
| - Ordini di accreditamento | L. | 280.440.680.024 |
| - Ruoli di spesa fissa | " | 1.196.925.917.090 |

I Residui passivi, al 31/12/91, si determinano in L. 2.374.960.274 e si specializzano in:

| | |
|------------------|-----------------------|
| L. 13.425.430 | come Mod. 32 BIS C.G. |
| L. 2.361.534.844 | come Mod. 62 C.G. |

Sul Capitolo gravano gli oneri per il pagamento delle ritenute erariali a carico delle retribuzioni fisse del personale direttivo e docente di ruolo della scuola media statale.

CAP. 2005 - (INDENNITA' E COMPENSI PER GLI ESAMI NELLE SCUOLE MEDIE STATALI)

Il Capitolo ha registrato, per l'esercizio finanziario 1991 uno stanziamento di bilancio pari a L. 6.000.000.000, ridotto successivamente a L. 5.500.000.000.

Per sopperire alle esigenze delle Commissioni di esame di licenza media, sono stati effettuati accreditamenti, ai PP.SS., per l'ammontare di L. 3.427.707.492.

Al termine dell'esercizio finanziario i residui passivi ammontavano a L. 644.011.173 di cui:

| | |
|----------------|-------------------------|
| L. 53.984.600 | per Modelli 32 BIS C.G. |
| L. 588.526.573 | per Modelli 62 C.G. |

DISEGNI DI LEGGE E RELAZIONI - DOCUMENTI

B) ACQUISTO BENI E SERVIZI

CAP. 2081 - (SPESE PER IL FUNZIONAMENTO AMMINISTRATIVO E DIDATTICO DELLE SCUOLE MEDIE STATALI, COMPRESSE LE SPESE PER L'ACQUISTO ED IL RINNOVO DEI SUSSIDI DIDATTICI ECC..)

Lo stanziamento del Capitolo serve a fronteggiare le necessita' di funzionamento delle scuole medie statali.

Vengono imputate, altresì, le sottoelencate spese:

- Oneri finanziari per l'acquisto di libri per le dotazioni delle biblioteche dei docenti e degli alunni;
- Oneri finanziari per l'abbonamento alle riviste tecniche del settore;
- Oneri finanziari per l'attuazione dei progetti di sperimentazione;
- Oneri finanziari per l'erogazione di contributi straordinari per calamita' naturali e per fatti imprevedibili;

Il Capitolo ha registrato, nell'anno 1991, uno stanziamento di competenza pari a L. 54.220.000.000 a cui deve essere addizionata, per titoli perenti reinscritti in bilancio, la somma di L. 25.979.000.

Sono stati erogati, mediante l'emissione di ordini di accreditamento, L. 47.503.908.865 a favore dei PP.SS.

Si segnala che alle istituzioni scolastiche sono finalizzati l' 89,985% dell'intero stanziamento del Capitolo 2081 - pari a L. 48.880.000.000.

Nel corso dell'esercizio finanziario sono stati pagati:

L. 47.503.908.865 per ordini di accreditamento

DISEGNI DI LEGGE E RELAZIONI - DOCUMENTI

I residui passivi ammontano a L. 6.840.287.760.

Per una migliore comprensione si evidenzia che i residui passivi sono composti da:

| | |
|------------------|---|
| L. 3.533.458.885 | per Modelli 32 BIS C.G. |
| L. 316.752.250 | per Modelli 62 C.G. |
| L. 2.964.098.365 | per impegni registrati in base ad atti formali |

Tali impegni sono afferenti, per la maggior parte, alla categoria di:

| | |
|--------|---|
| n. 67 | contratti per acquisto libri per le biblioteche dei docenti e degli alunni; |
| n. 101 | contratti per abbonamenti alle riviste tecniche del settore. |

Per completezza d'informazione, nella cifra succitata sono compresi anche parte dei contributi straordinari non pagati per deficienza di cassa.

Mentre l'azione educativa è in una fase di crescita (e ne comprova il fatto che nell'esercizio finanziario 1991 sono stati attuati n. 2.547 progetti di sperimentazione, che per raggiungere le proprie finalità dovrebbero essere finanziati in modo ottimale) si riscontra che le esigenze finanziarie del Capitolo non ricevono quell'attenzione necessaria, finalizzata al loro incremento. Ciò determina nocimento con conseguenze negative non solo per il corpo docente ma anche per l'utenza interna ed esterna.

DISEGNI DI LEGGE E RELAZIONI - DOCUMENTI

CAP. 2131 -. (PROVVIDENZE A FAVORE DEL PERSONALE IN SERVIZIO, DI QUELLO CESSATO DAL SERVIZIO E DELLE LORO FAMIGLIE)

Per l'esercizio finanziario 1991 lo stanziamento del Capitolo si e' attestato a L. 42.000.000.

Corre l'obbligo di evidenziare che lo stanziamento, di bilancio, in rapporto al personale docente e non docente di ruolo della scuola media statale, e' decisamente irrisorio e sicuramente non potrebbe soddisfare le richieste, anche in modo parziale, avanzate dal personale della scuola media statale.

Si deve precisare che nell'esercizio finanziario 1991 le erogazioni dei fondi per sussidi al personale non furono effettuate in conto competenza per deficienza dello stanziamento di cassa.

Con la nota prot. 3/pg/12068 dell'11/7/91 fu richiesto l'opportuno adeguamento del succitato stanziamento, senza risultati positivi.

Per non recare elementi di turbativa fra i beneficiari e per porre i medesimi sullo stesso piano fu deciso di operare in conto residui 92 previo impegno dei fondi.

DISEGNI DI LEGGE E RELAZIONI - DOCUMENTI

DIREZIONE GENERALE ISTRUZIONE CLASSICA, SCIENTIFICA E MAGISTRALE

RUBRICA 7 - ISTITUTI DI ISTRUZ. CLASSICA, SCIENTIFICA E MAGISTR.

CATEGORIA II

Sul Cap. 2201 - (Stipendi retribuzioni e altri assegni fissi) gravano le retribuzioni del personale direttivo e docente degli Istituti di istruzione classica, scientifica e magistrale.

Le previsioni di spesa sono state impostate sulla base delle risultanze del personale in servizio all'1/1/1990.

La situazione di fatto di detto personale nell'anno scolastico 1990-'91 ha subito rispetto a quella dell'anno precedente un incremento pari a n. unita'.

Nel corso dell'anno sono state effettuate emissioni di ordini di accreditamento per un importo complessivo di lire 350.394.894.202=.

Su tale capitolo sono stati disposti pagamenti per un ammontare di L. 289.914.821.026=.

I residui emessi con ordine di accreditamento al 31/12/90 ammontano a complessive L. 21.062.003.204=.

I pagamenti disposti ammontano L. 31.189.206.078=

Sul Cap. 2202 - (Contributi previdenziali e assistenziali) sugli emolumenti (Cap.2201) gravano spese di competenza per un totale complessivo di L.560.000.000.000= di cui L.300.261.411.000 quali contributi 1991 e L.259.738.589.000 a saldo contributi 1990.

Sul Cap.2203 - (Ritenute erariali suoli stipendi), gravano spese emesse per un ammontare di L.94.708.484.970=.

I pagamenti disposti su tale capitolo ammontano a L.78.447.495.817=

I relativi versamenti emessi in conto residui al 31/12/1990 ammontano a L.189.272.101= a fronte di pagamenti disposti per L.87.377.360=.

Le spese globali disposte tra competenze e residui gravanti sui Capp. 2201-2202-2203 assommano a:

- Cap. 2201 - L.321.104.110.104=
- Cap. 2202 - L.560.000.000.000=
- Cap. 2203 - L. 78.534.873.177=

DISEGNI DI LEGGE E RELAZIONI - DOCUMENTI

I pagamenti relativi alle retribuzioni disposte:

- dalle DD.PP.TT., per il personale di ruolo;
- dai Presidi, per il personale anch'esso di ruolo, per il quale pero' non e' stata ancora aperta la partita di spesa fissa;
- dai Provveditori agli Studi, quali funzionari delegati, per tutti quei docenti, idem di ruolo, appartenenti a scuole il cui decreto di istituzione e' in corso di registrazione alla Corte dei Conti, sono avvenuti con regolarita' alle scadenze, nonostante l'elevato numero dei funzionari delegati a favore dei quali vengono emesse periodiche aperture di credito (Presidi n. 1324 e Provveditori agli Studi n.36, per un totale di 1560 unita').

Con l'occasione, si segnala la necessita' di attribuire direttamente ai Provveditori agli Studi l'ordinazione delle spese anziche' ai singoli Presidi, al fine di razionalizzare l'utilizzazione delle disponibilita' sui capitoli menzionati: 2201 e 2203.-

CAP. 2204 (Compenzi e ind. esami).

Lo stanziamento di competenza e' stato utilizzato nel corso dell'anno per un importo pari a f.43.997.746.795. A fine anno e' stata impegnata la somma di f. 1.280.200.000.

Lo stanziamento non e' stato sufficiente a soddisfare per intero le esigenze segnalate dai Provveditori agli Studi e esami ultimatissimi. I maggiori fabbisogni insoddisfatti sono stati accertati in L. 7.500.000.000=.

E' da porre in rilievo in proposito che l'Ufficio aveva richiesto nel 1991 un incremento dello stanziamento del cap. 2204 di L.8.500.000.000 =. Con la legge di assestamento del bilancio tale richiesta e' stata accolta solo parzialmente (L.3.600.000.000).

Nel corso dell'anno sono stati effettuati pagamenti in c/resti per f. 1.052.033.445=.

CAP. 2209 (Compenzi coord. corsi integ.).

Nel corso dell'anno lo stanziamento sul cap. 2209 e' stato utilizzato per i pagamenti di competenza per f. 199.423.415. A fine anno e' stata impegnata la somma di f. 47.501.000=.

E' da rilevare che sono stati accertati per l'anno 1991 fabbisogni insoddisfatti pari a L.65.000.000=.

Sono stati effettuati pagamenti in c/resti 1990 per L. 75.557.155=.

DISEGNI DI LEGGE E RELAZIONI - DOCUMENTI

CAP. 2281 (Funzion. amm.vo e didattico).

Nel 1991 sono stati disposti pagamenti in c/competenza per L.37.876.951.350 e in c/resti per L.14.860.349.710=. A fine anno e' stata impegnata la rimanente parte dello stanziamento di competenza non utilizzata (L. 16.331.146.250).

CAP. 2331 (Sussidi al personale).

Lo stanziamento è stato utilizzato nel 1991 per f. 9.032.000 in c/competenza. Su tale capitolo a fine anno è stata impegnata la somma di f. 1.165.000=. Si è verificata un economia di f. 6.803.000. Nel corso dell'anno, inoltre, è stato disposto il pagamento in c/resti dei sussidi concessi nell'anno finanziario 1990, per i quali non era stato predisposto il pagamento nel predetto anno.

DISEGNI DI LEGGE E RELAZIONI - DOCUMENTI

RUBRICA 11 - ISTITUTI DI EDUCAZIONE STATALI

=====

CAP. 3201 (Stipendi, ecc.).

Per il pagamento delle retribuzioni del personale educativo e docente di ruolo degli Istituti di educazione statali sono stati emessi a favore dei funzionari delegati (Rettori, Direttrici e Provveditori agli studi) OO.AA. per un importo complessivo di £. 4.777.567.093 pari a circa il 18% dello stanziamento.

La restante quota è stata utilizzata dalle DD.PP.TT. per il pagamento delle retribuzioni a mezzo ruoli di spesa fissa.

CAP. 3202 (Contrib. previd. e assist.)

L'intero stanziamento è stato così utilizzato:

a) L. 9.032.900.000 per il versamento forfettario di contributi previdenziali ed assistenziali disposto direttamente dal Ministero;

b) L. 621.713.600 per l'emissione di OO.AA. a favore dei Rettori dei Convitti nazionali e delle Direttrici degli Educatandi femminili statali per il versamento dei contributi T.R.C. dovuti sulle retribuzioni del personale educativo di ruolo.

CAP. 3203 (Ritenute erariali).

Per il versamento delle ritenute erariali operate sulle retribuzioni del personale docente di ruolo retribuito dai funzionari delegati sono stati emessi OO.AA. per complessive L. 1.071.330.828, corrispondente a circa il 17% dello stanziamento. Lo stanziamento utilizzato dalle DD.PP.TT. è stato pari a £. 4.536.425.500=. Su tale capitolo è stata accertata a fine anno un'economia di £. 692.243.672=.

CAP. 3231 (Assegnaz. a Ist. di educ. stat.)

Nel corso del 1991 è stato disposto il pagamento in c/com. o tenze, a mezzo ordinativi diretti, per contributi ordinari ai Convitti per Sordomuti gestiti a norma dell'art. 1 octies della

DISEGNI DI LEGGE E RELAZIONI - DOCUMENTI

legge 21/10/78 n. 641 e per la concessione di contributi straordinari a Istituti di educazione statali per un importo complessivo di f. 955.390.000=.

La restante parte dello stanziamento (f.544.610.000) è stata impegnata a fine anno per consentire il pagamento in c/resti nel 1992 dei contributi concessi a fine anno 1991.

Nel corso del 1991 è stato inoltre disposto il pagamento in c/resti dei contributi concessi nel 1990 per i quali non era stato disposto il pagamento nel predetto anno.

A fine anno sono risultati pagati contributi per f. 514.000.000=.

CAF. 3271 (Sussidi al personale).

Lo stanziamento di competenza è stato utilizzato nel 1991 per un importo di f. 2.790.000. Della restante parte dello stanziamento è stata impegnata la somma di f. 967.000.

A fine anno è stata accertata un'economia di L. 4.243.000. Risultano pagati sussidi per complessive f. 1.000.000, mentre i pagamenti in c/resti disposti nel 1991 per sussidi concessi nel 1990 sono stati pari a L. 7.700.000

CAF. 3273 (Posti gratuiti).

Su tale capitolo gravano le rette per convittori e semiconvittori a posto gratuito ospitati negli Istituti di educazione di alcune Regioni a statuto speciale.

I pagamenti delle rette vengono disposti dalle DD.PP.TT. a mezzo ruoli di spesa fissa. Nel corso del 1991 sono stati effettuati pagamenti in c/competenza per f. 120.645.000 e in c/resti per f. 343.950.000=.

CAF. 3274 (Assegn. per sussidi convitti, ecc)

Nel corso dell'anno 1991 sono state disposte in c/competenza, a mezzo ordinativi diretti, le assegnazioni a favore degli istituti di educazione, per l'intero ammontare dello stanziamento. Le quote assegnate agli Istituti sono state determinate in proporzione al numero dei convittori e semiconvittori a posto gratuito ospitati negli Istituti stessi.

Su tale capitolo sono stati, inoltre, pagate nel 1991 somme in c/ resti per un importo complessivo di L. 11.778.000

DISEGNI DI LEGGE E RELAZIONI · DOCUMENTI

DIREZIONE GENERALE PER L'ISTRUZIONE TECNICA

Rubrica 8 - Settore Istruzione Tecnica

Nell'anno 1991 le risorse finanziarie globali messe a disposizione sui capitoli 2400, 2402, 2480 2551 e 2552 amministrati dalla Direzione Generale per l'istruzione tecnica sono stati di L.4.518.534.535.485.

Con tali risorse sono state emesse aperture di credito e mandati in conto competenza per lire 4.426.274.200.000 ed in conto resti per lire 33.550.554.285. Gli impegni di spesa assunti al 31.12.1991 ammontano a lire 58.709.781.200 e gli stessi scaturiscono dalla indisponibilità di cassa alla predetta data.

A maggior chiarimento si trascrivono qui di seguito i movimenti finanziari di ciascun capitolo di spesa:

| | Competenze | Impegni | Resti |
|--|-------------------|----------------|----------------|
| Cat.II - Personale in attività di servizio | | | |
| Cap.2400 | 4.219.500.000.000 | 54.300.000.000 | 14.271.873.000 |
| Cap.2402 | 63.213.800.000 | 786.200.000 | 9.586.197.090 |
| Cat.IV - Acquisto beni e servizi | | | |
| Cap.2480 | 143.534.000.000 | 3.466.000.000 | 9.465.553.035 |
| Da riportare | 4.426.247.800.000 | 58.552.200.000 | 33.323.623.125 |

DISEGNI DI LEGGE E RELAZIONI - DOCUMENTI

| | | | |
|-----------------------|-------------------|----------------|----------------|
| Riporti | 4.426.247.800.000 | 58.552.200.000 | 33.323.623.125 |
| Cat.V - Trasferimenti | | | |
| Cap.2551 | 26.400.000 | 7.600.000 | 17.000.000 |
| Cap.2552 | - | 149.981.200 | 209.931.160 |
| <hr/> | | | |
| TOTALI | 4.426.274.200.000 | 58.709.781.200 | 38.550.554.285 |

Per quanto concerne la gestione finanziaria 1991 degli istituti tecnici, anche quest'anno è stata caratterizzata dalla mancanza di fondi sufficienti per la integrale copertura delle spese di personale e delle spese di funzionamento, nonostante l'integrazione di L. 167,3 miliardi concessi in sede di assestamento dello stato di previsione ed utilizzati per il predetto anno, integrazione che non ha consentito la copertura delle maggiori spese sostenute dagli Istituti tecnici.

Infatti, i Provveditori agli studi hanno approvato contributi ministeriali per il finanziamento dei bilanci preventivi 1991 degli istituti tecnici per lire 4.285.299.077.000 a fronte di assegnazioni in conto competenza per lire 4.209.227.000.000 e di L. 54.300.000.000 erogati nell'anno 1992 in conto resti 1991,, con un saldo a favore degli istituti per spese anticipate per lire 21.772.077.000 rimaste insoddisfatte..

A tale somma occorre aggiungere i maggiori oneri non compresi nei bilanci preventivi pari a circa lire 141 miliardi, oneri dovuti agli aumenti delle retribuzioni del personale previsti dalla legge, all'aumento delle classi dal 1° settembre 1991 ed alla immissione in ruolo del personale stesso

Si deve nuovamente segnalare la precaria situazione finanziaria degli istituti tecnici a seguito dell'incidenza deficitaria delle gestioni relative al periodo 1.1.1987 - 31.12.1990 per inadeguate assegnazioni di fondi da parte del Ministero del Tesoro per soddisfare le effettive esigenze di spesa per il pagamento delle retribuzioni al personale direttivo e docente

./.

DISEGNI DI LEGGE E RELAZIONI - DOCUMENTI

di ruolo in servizio nelle istituzioni scolastiche stesse.

Pertanto, tenuto conto che in alcune province l'entità degli scoperti era abbastanza gravosa, sia per l'incidenza degli oneri aggiuntivi (interessi passivi, ecc.) e sia per la resistenza da parte delle banche a concedere ulteriore fido, questa Direzione Generale è venuta nella determinazione di effettuare, con le modeste risorse disponibili, un intervento finanziario dell'importo complessivo di L. 100.273.000.000 nei confronti di istituti in condizioni di particolare disagio, individuati sulla base delle situazioni finanziarie al 31.12.1990, inviate dalle scuole stesse a questo Ufficio.

Per la copertura dei maggiori oneri dell'anno 1991 è stata avanzata la richiesta di fondi in sede di assestamento dello stato di previsione della spesa per l'anno 1992, unitamente alle richieste insoddisfatte per gli anni dal 1987 al 1990, riassunte nella nota 23.4.1991 n.1341 inviata alla Ragioneria Centrale.

L'organico di diritto del personale direttivo è stato aggiornato in relazione agli istituti funzionanti (n.1.422); i posti coperti da personale di ruolo sono n. 1.328.

Per quanto concerne l'organico di diritto del personale docente, si precisa che esso risulta composto da n. 120.331 unità, costituito da cattedre standard, posti orari interni, posti interni tra più scuole con titolarità presso istituti tecnici (legge 6 luglio 1970, n.571 e legge 9.8.1978, n.453), dall'organico aggiuntivo di cui alla legge 20 maggio 1982, n.270 e dalle cattedre dei corsi sperimentali ex art.3 lett.C) D.P.R. 419/1974. In detto organico è compreso l'incremento derivante dalla riduzione del numero degli alunni a 25 per classe.

La situazione di fatto del personale di ruolo è di n.99.914, quale risulta dalla elaborazione effettuata da questa Direzione Generale delle unità in servizio presso ogni singolo istituto.

In tale consistenza è compreso il personale comandato, collocato fuo

DISEGNI DI LEGGE E RELAZIONI - DOCUMENTI

ri ruolo o distaccato, il personale in servizio all'estero ed il personale che usufruisce di esoneri sindacali e tutti quelli in posizione di stato che comporta la retribuzione a carico dell'istituzione scolastica.

Il costo medio relativo alle retribuzioni del personale per ogni unità in servizio (compresi gli oneri riflessi a carico dello Stato) è rappresentato da circa 62,5 milioni per il personale direttivo e da circa 42 milioni per il personale docente.

Infine, per quanto concerne l'acquisto di beni e servizi (Categoria IV), questa Direzione non stipula alcun contratto, in quanto ai sensi dell'art. 25 del D.P.R. 416/1974, i contributi per le spese di funzionamento amministrativo e didattico sono erogati dai competenti Provveditori agli Studi agli istituti tecnici con ordinativi tratti sui fondi messi a disposizione dal Ministero della Pubblica Istruzione mediante aperture di credito.

DISEGNI DI LEGGE E RELAZIONI - DOCUMENTI

ISPETTORATO PER L'ISTRUZIONE ARTISTICA

Cat. 11 personale in attivita' di servizio

CEI 9. Stipendi retribuzioni ed altri assegni fissi al personale non docente delle scuole artistiche, al netto di ritenute prev.li ed ass.li nonche' delle ritenute erariali capitolo di bilancio dello Stato 2594.

CEI 13 - Contributi prev.li ed ass.li - capitolo di bilancio dello Stato 2595

CEI 14 Ritenute erariali - Capitolo di bilancio dello Stato 2596

Numero dei posti risultanti dalle tabelle organiche A.S. 1991/92 n.1909 (n.6 posti in piu' rispetto alle tabelle organiche dell'A.S. 1990/91 pari a n.1903

Posti coperti - al 1 aprile 1992 - A.S. 1991/92 n. 1406 (n.67 posti in meno rispetto alla situazione dei posti coperti, al 1 aprile 1991)

- Costo medio pro-capite al netto di ritenute prev.li ed ass.li a carico dipendente e a carico dello Stato, nonche' delle ritenute erariali L. 20.640.826 - numero unita' amministrative 1406, costo globale 29.021.000.000

- costo medio pro-capite per ritenute prev.li ed ass.li a carico dipendente e a carico Stato L. 7.112.376 - costo globale per 1406 unita' L. 10.000.000.000.

DISEGNI DI LEGGE E RELAZIONI - DOCUMENTI

- costo medio pro-capite per ritenute erariali L.4.028.450 -
costo globale per 1406 unita' L. 5.664.000.000

Il capitolo di spesa in esame e' risultato sufficiente a coprire il pagamento degli stipendi ecc.

CE2 05 - Insegnanti scuole secondarie

CE3 01 - Stipendi, retribuzioni ed altri assegni fissi al netto da rit. prev.li ed ass.li a carico dipendente e carico Stato nonche' delle ritenute erariali - Cap.di bilancio dello Stato 2597 -

Assegnazioni per stipendi, retribuzioni ed altri assegni fissi ecc. al lordo di tutte le ritenute Capitolo di bilancio dello Stato 2602

CE3 13 - contributi previdenziali ed ass.li a carico dipendente e a carico Stato capitolo di bilancio dello Stato 2598 (escluso personale direttivo e docente degli Istituti d'arte)

CE4 14 - Ritenute erariali - Capitolo di bilancio dello Stato 2599 (escluso personale direttivo e docente degli Istituti d'arte)

Numero dei posti risultanti dalle tabelle organiche al 1/4/1992 16941 A.S. 1991/92 (n.1365 posti in piu' rispetto agli stessi dati al 1/4/1991)

- Posti coperti al 1/4/92 (A.S.1991/92) n.16.147 (n.736 posti in piu' rispetto ai posti coperti al 1/4/1991)
- Costo medio pro-capite.
Non appare possibile determinarlo in modo attendibile atteso gli impegni di L. 556.000.000.000 si riferiscono ai cap.2597 e

DISEGNI DI LEGGE E RELAZIONI - DOCUMENTI

2602, il primo riporta gli impegni al netto di tutte le ritenute (prev.li, ass.li ed erariali) il secondo riporta gli impegni al lordo delle ritenute anzidette e comprende anche gli impegni relativi agli esami di maturita' d'arte applicata; inoltre gli impegni riportati per il personale direttivo e docente degli istituti d'arte sono solo quelli che si sono potuti soddisfare attesa la disponibilita' di bilancio nel cap. 2602.

costo medio pro-capite per ritenute prev.li ed ass.li a carico dipendente e a carico Stato Cap.2598 L.11.477.919, costo globale relativo a 9.148 unita' L. 105.000.000.000.

costo medio pro-capite per ritenute erariali cap.2599 lire 7.324.006, costo globale relativo a 9.148 unita' lire 67.000.000.000.

In proposito, si fa osservare che mentre il cap. 2597 - stipendi retribuzioni ecc. al personale direttivo e docente delle Accademie, dei Licei Artistici, Conservatori di Musica e' risultato sufficiente a coprire i costi di personale, il capitolo 2602 con il quale si dispongono le assegnazioni per il pagamento degli stipendi al personale direttivo docente degli istituti d'arte, nonche' per il pagamento delle indennita' e compensi per gli esami di maturita' d'arte applicata, non e' stato in grado di coprire gli impegni assunti dagli istituti nell'E.F. 1991; per cui questo Ispettorato ha un debito verso gli stessi di L. 5.544.162.000.

Per gli esercizi pregressi - 1989 e 1990 i debiti che questo Ispettorato ha verso gli Istituti ammontano a lire 43.601.347.000; infatti il totale dei residui attivi degli I.S.A. sul cap.2602 e' di L.49.145.509.000 ai quali non cor-

DISEGNI DI LEGGE E RELAZIONI - DOCUMENTI

rispondono altrettanti residui passivi perche' i creditori (personale direttivo e docente) sono stati soddisfatti ricorrendo alle anticipazioni bancarie .

Gli istituti cassieri non appena pervengono i fondi per stipendi sulla competenza ripianano con gli stessi le anticipazioni bancarie concesse cosicche' il finanziamento della competenza viene automaticamente ridotto, risultando pertanto insufficiente a coprire le necessita' dell'esercizio corrente.

Si ritiene di dovere evidenziare la non economicita' del ricorso all'anticipazione bancaria dato che sui bilanci degli I.S.A. (gia' carenti perche' non finanziati per le loro reali necessita') vengono a gravare anche gli interessi passivi che l'istituto cassiere applica su questa operazione .

CE3 09 - Altre indennita' - Cap.2605 .

Lo stanziamento definitivo del capitolo di spesa fissato in L. 4.000.000.000 non ha consentito di soddisfare tutti gli impegni assunti dalle istituzioni artistiche nei confronti dei commissari d'esame. Si debbono assegnare fondi per impegni 1991 pari a L. 183.420.000 a numero venti conservatori di Musica.

CE2 06 - Insegnanti delle Universita' e degli Istituti Superiori

CE3 09 - Altre Indennita' Cap.2610 lo stanziamento definitivo di bilancio e' risultato sufficiente a coprire i costi di cui trattasi.

Categoria IV - Acquisto di beni e servizi - Cap. 2682

CE2 01 - Acquisto di beni durevoli e di consumo

CE3 08 - funzionamento scuole e attrezzature scolastiche - cap. 2682

DISEGNI DI LEGGE E RELAZIONI - DOCUMENTI

Lo stanziamento del capitolo di L. 37.000.000.000 ha permesso solo interventi ordinari di gestione (con l'esclusione di assegnazioni per acquisti di sussidi e attrezzature didattiche) e limitatamente ai Conservatori di Musica, alle Accademie ed ai Licei Artistici; per quanto riguarda invece gli Istituti d'Arte questo Ispettorato ha potuto assegnare contributi a parziale copertura degli impegni di funzionamento ordinario assunti dagli stessi; cosicché ammontano a lire 10.273.994.000 i crediti che gli I.S.A vantano nei confronti di questo Ispettorato.

E' da dire inoltre che non si sono potute finanziare sperimentazioni avviate in n.20 Licei Artistici e 11 I.S.A con impianto di un laboratorio per ogni corso sperimentale al costo unitario di circa L. 50.000.000 e per le quali la quantificazione della spesa ammonta a L. 1.550.000.000. Lo stesso dicasi per il piano nazionale informatica attuato in n.19 I.S.A. e in n. 2 Licei Artistici al costo unitario di circa lire 75.000.000, il cui costo complessivo e' stato quantificato in L. 1. 575.000.000.

Uno stanziamento sul capitolo 2682 di circa lire 60.000.000.000 consentirebbe una ragionevole gestione dello stesso, visto che il capitolo finanzia le spese di stretto funzionamento, gli acquisti di attrezzature e sussidi didattici, le locazioni passive di tutti gli istituti artistici (solo per gli I.S.A la fornitura dei locali e' demandata agli enti locali), le sperimentazioni ed il piano nazionale informatica.

CE2 03 - Acquisto servizi

CE3 09 - Altre Cap.2683

Lo stanziamento di bilancio e' risultato sufficiente a coprire i costi di cui trattasi pari a L. 1.236.851.045.

DISEGNI DI LEGGE E RELAZIONI - DOCUMENTI

Categoria V - Trasferimenti

CE3 03 - *Provvidenze a favore dei dipendenti statali e delle loro famiglie - Cap.2751* lo stanziamento del capitolo di L.6.300.000 non consente alcuna politica di interventi assistenziali per attuare la quale, già da qualche anno, si sta chiedendo di finanziare il capitolo per almeno 50.000.000

CE3 04 - *Assistenza gratuita diretta capp.2754-2755 .*

Tali capitoli si sono rivelati insufficienti e inadeguati a realizzare programmi di intervento, pur in termini minimi e del tutto complementari, in materia di :

- borse di studio per alunni di condizione disagiata degli istituti di istruzione artistica nelle regioni a statuto speciale
- borse di studio per l'apprendimento dell'arte del canto e per premi di incoraggiamento a musicisti e cultori di discipline musicali;
- sovvenzioni per corsi e mostre di interesse musicale.
- sovvenzioni per corsi non statali d'insegnamento musicale e relativi all'arte lirica e drammatica.

Per quanto detto questi capitoli avrebbero dovuto avere uno stanziamento complessivo di circa L.170.000.000 (50.000.000 cap.2755; 120.000.000 cap. 2754).

CE3 05 - *Contributi ad istituzioni sociali non aventi fini di lucro.*

Le assegnazioni disposte per l'E.F. 1991 sono conseguenza del disposto dell'art.3 della Legge 23/7/1991 che fissa in L. 3.500.000.000 per l'anno 1991 la somma necessaria per l'erogazione di contributi ad istituti musicali pareggiati in ragione della loro importanza storica e culturale, alla Scuola di Musica di Fiesole nonché alle Accademie di Belle Arti legalmente riconosciute di Genova, Perugia e Ravenna.

DISEGNI DI LEGGE E RELAZIONI - DOCUMENTI

CE2 07 - Agli altri enti pubblici

CE3 02 - Enti dell'Amministrazione locale Cap.2753

Tale capitolo non ha consentito la realizzazione di programmi per l'incremento delle belle arti e della musica, data l'esiguita' dello stanziamento, fissata in L.40.000.000.000.

E' opportuno evidenziare che gia' nell'anno 1974 il capitolo in esame recava uno stanziamento di L.35.000.000.000 elevato poi a L. 40.000.000.000 nell'anno 1983, con un incremento quindi di appena L.5.000.000.000 in quindici anni.

Lo stanziamento del capitolo, per consentire una qualche forma organica di intervento, avrebbe dovuto recare uno stanziamento di almeno L. 100.000.000.000.

DISEGNI DI LEGGE E RELAZIONI - DOCUMENTI

DIREZIONE GENERALE ISTRUZIONE PROFESSIONALE

Nell'anno 1991 le risorse finanziarie complessive messe a disposizione sui capitoli 2401, 2408, 2481 e 2558 amministrati da questa Direzione generale sono state rispettivamente di L. 2.028.520.000.000 per la competenza e di L. 2.077.733.396.000 per la cassa.

Si trascrivono qui' di seguito i movimenti per ciascun capitolo di spesa riguardanti le risorse finanziarie dell'esercizio 1991.

Categoria II - personale in attivita' di servizio

- Cap. 2401 L. 1.881.500.000.000 (competenza)
- Cap. 2401 L. 24.900.000.000 (impegni)
- Cap. 2401 L. 36.906.543.750 (residui)
- Cap. 2408 L. 25.000.000.000 (competenza)
- Cap. 2408 L. =====
- Cap. 2408 L. 3.969.938.405 (residui)

Categoria IV - acquisto beni e servizi

- Cap. 2481 L. 96.893.998.750 (competenza)
- Cap. 2481 L. 106.001.250 (impegni)
- Cap. 2481 L. 7.071.324.000 (residui)

Categoria V - trasferimenti

- Cap. 2558 L. ----- (competenza)
- Cap. 2558 L. ----- (impegno)
- Cap. 2558 L. 119.662.603 (residui)

DISEGNI DI LEGGE E RELAZIONI - DOCUMENTI

Il totale delle aperture di credito ed i mandati emessi sia in c/competenza che in c/residui e' stata di L.2.051.727.467.508.=.Gli impegni assunti al 31.12.91 ammontano a L. 25.006.001.250.=.

E' da rilevare che nella gestione finanziaria 1991 degli istituti professionali e' perdurata la piu' volte lamentata carenza di fondi. Infatti, nonostante l'integrazione di L. 106.400.000.000 concessa sul cap. 2401 in sede di assestamento si deve ancora provvedere al saldo del fabbisogno rappresentato dai Provveditori agli Studi i quali hanno approvato bilanci preventivi per un importo superiore al contributo ministeriale concesso.

Tale saldo comprensivo anche dei maggiori oneri non previsti nei bilanci preventivi (aumento I.I.S., immissione in ruolo di personale docente ecc.) ammonta a L. 260.000.000.000.=.

Tale somma e' stata oggetto di apposita richiesta di integrazione in sede di assestamento del bilancio 1992.

A tale riguardo si fa presente, che le eventuali spese afferenti l'esercizio 1991 che non sara' possibile coprire con il provvedimento di assestamento graveranno, inevitabilmente, sulla disponibilita' del corrente esercizio.

Non va, inoltre, dimenticato che tali spese si ripercuotono, rapportate ad anno, sull'esercizio 1992 per cui lo stanziamento del cap. 2401, indipendentemente dall'eventuale integrazione di fondi per l'anno 1991 va adeguato in relazione alle predette esigenze non previste.

La disponibilita' del cap. 2481 non dimensionata alle spese di pertinenza e' stata del tutto insufficiente a coprire le spese effettive di funzionamento in quanto pur in presenza di un tasso d'inflazione superiore al 6% e di un aumento dei costi dei beni e dei servizi non inferiore al 10% lo stanziamento e' rimasto pari a quello concesso nell'esercizio 1990 e cio' ha significato in moneta reale una diminuzione del 13%. A tale riguardo si deve necessariamente far presente che il cap. 2481, inserito tra le spese discrezionali e' destinato a sostenere oneri che per la loro tipologia hanno quanto meno il carattere di spese obbligatorie in quanto da un lato attendono essenzialmente ai servizi generali di funzionamento (forza motrice, spese postali e telegrafiche, tassa rimozione rifiuti solidi, premi assicurativi per furto e incendio, ecc.) dall'altro riguardano lo svolgimento delle attivita' istituzionali.

Ne e' conseguito che le istituzioni scolastiche amministrare hanno dovuto provvedere come per il passato alla copertura delle spese di cui trattasi mediante autofinanziamento (contributi degli allievi, interessi attivi, eventuale prelievo dall'avanzo di amministrazione disponibile). A tale riguardo e' opportuno precisare che in molti casi gli esigui avanzi di amministrazione non hanno consentito prelievi in quanto

DISEGNI DI LEGGE E RELAZIONI - DOCUMENTI

costituiti da residui attivi determinati dall'insufficienza dei finanziamenti assegnati quindi per la maggior parte inesigibili.

Per quanto concerne il capitolo 2408 questa Direzione generale ha avuto a disposizione L. 25.000.000.000 mentre la spesa per il pagamento del trattamento economico e dell'indennita' di trasferta spettante ai componenti le commissioni d'esame e' stata di L. 32.500.000.000. Anche per questo capitolo e' stata presentata la richiesta di variazione in sede di assestamento del bilancio 1992.

La scrivente ritiene anche che non vada dimenticata la situazione del capitolo 2558 il cui stanziamento (L.120.000.000) e' stato di poco superiore a quello dell'anno 1979 (117.000.000).

Appare evidente che il predetto stanziamento in termini reali non ha ormai alcuna relazione con le effettive esigenze di spesa del capitolo. La gestione di questo capitolo dati i lunghi tempi necessari ad acquisire la documentazione occorrente alla liquidazione degli impegni assunti avviene in massima parte in conto residui.

ISPETTORATO PER L'EDUCAZIONE FISICA E SPORTIVA

Rubrica 10 - EDUCAZIONE FISICA

Categ. II - personale in attività di servizio

Codice Funzionale 6.1.7.

Codice Economico 2.5.1.

Cap. 3001 - Stipendi, retribuzioni ed altri assegni fissi al personale docente di ruolo al netto delle ritenute previdenziali assistenziali e erariali -

Per l'anno 1991 sono stati retribuiti n° 32.156 insegnanti di ruolo e n° 126 insegnanti mantenuti in servizio - art. 43 legge 270 - per complessive n° 32.282 unità a fronte di un numero di posti risultanti dalle tabelle organiche di n° 36.192.

L'impegno complessivo di spesa è stato pari a lire 836.000.000.000= con un costo medio pro-capite di lire 25.896.785= circa.

Rubrica 10 - EDUCAZIONE FISICA

Codice Funzionale 6.1.7.

Codice Economico 2.5.1.

Cap. 3002 - Contributi previdenziali ed assistenziali sugli sti
pendi, retribuzioni ed altri assegni fissi al perso
nale, compresi quelli a carico del personale stesso.

Per l'anno 1991 sono stati presi impegni per il versamento
dei contributi previdenziali ed assistenziali sugli stipendi, re
tribuzioni ore eccedenti ed altri assegni fissi spettanti agli in
segnanti di educazione fisica, per un totale di £.329.952.779.770=.

DISEGNI DI LEGGE E RELAZIONI - DOCUMENTI

Rubrica 10 - EDUCAZIONE FISICA

Codice Funzionale 6.1.7.

Codice Economico 2.5.1.

Cap. 3003 - Ritenute erariali sugli stipendi, retribuzioni ed altri
assegni fissi al personale, ivi comprese quelle relative
al conguaglio fiscale.

Per l'anno 1991 sono stati presi impegni per il versamento delle
ritenute erariali gravanti sugli stipendi, retribuzioni ore eccedenti
ed altri assegni fissi degli insegnanti di educazione fisica, per un
totale di £.200.000.000.000=.

DISEGNI DI LEGGE E RELAZIONI - DOCUMENTI

RUBRICA 10 - EDUCAZIONE FISICA

Cat. IV - acquisto beni e servizi

Codice funzionale 6.1.7.

Codice economico 4.1.2.

Cap. 3051 - Spese per pubblicazioni, stampati, schede e varie d'ufficio
stanziamento £ 25.000.000 (venticinquemilioni) - anno finan-
ziario 1991.

Per l'anno 1991 sono stati sottoscritti n° 714 abbonamenti
alla rivista "Didattica del movimento" destinati a n° 209 Distretti Scolasti-
ci, 97 Provveditorato agli Studi, 97 Uffici coordinatori educazione fisi-
ca, 311 Licei Scientifici, con un impegno complessivo di £ 24.990.000.

L'esiguità dello stanziamento in bilancio non ha permesso
di attuare un più organico piano di sottoscrizione di abbonamenti.

A tale proposito si evidenzia per il perdurare della situa-
zione di inadeguatezza di fondi fa sì che la diffusione di riviste e
studi sull'educazione fisica e sportiva sia sempre troppo contenuta e
non permetta di raggiungere il modo più capillare gli operatori scola-
stici per i quali molto spesso questo è lo strumento di aggiorna-
mento sulla disciplina.

In conto resti 1990 sono state liquidate lire 29.929.790
relative agli abbonamenti dell'anno 1990 alla stessa rivista.

DISEGNI DI LEGGE E RELAZIONI - DOCUMENTI

RUBRICA 10 - Educazione FisicaCateg. V[^] - Trasferimenti

Codice funzionale 6.1.7.

Codice economico 5.1.3.

A.F. 1991 - Cap. 3101 - Provvidenze a favore del personale in servizio, di quello cessato dal servizio e delle loro famiglie.

Stanziam~~ento~~o in bilancio per il 1991**£ 7.000.000=**

| | |
|---|---------------------------------|
| - pagamenti disposti in c/competenza nel corso del 1991 | £ 1.000.000= |
| - pagamenti disposti in c/resti nel corso del 1991 | £ 6.999.200= al netto del bollo |
| - somme impegnate alla chiusura del 1991 | £ 6.000.000= |

I destinatari degli interventi assistenziali sono stati gli insegnanti di educazione fisica in attività di servizio ed in quiescenza.

DISEGNI DI LEGGE E RELAZIONI - DOCUMENTI

RUBRICA 10 - Educazione Fisica

Categ. V* - Trasferimenti

Codice funzionale 6.1.7.

Codice economico 5.4.9.

A.F. 1991 - Cap. 3103 - Sussidi e contributi per il funzionamento e, limitatamente alle Regioni a statuto speciale, la manutenzione di palestre e impianti ginnico-sportivi scolastici.

Stanziamiento in bilancio per il 1991**£ 210.000.000=**

- Pagamenti disposti in c/competenza nel corso del 1991..... £ 194.374.400=
- Pagamenti disposti in c/resti nel corso del 1991..... £ 11.000.000=
- Somme impegnate alla chiusura del 1991..... £ 15.000.000=
- Per ogni campo sportivo scolastico è stata assegnata una somma variante da £ 5.000.000= a lire 7.000.000= (£ 10.000.000= per la piscina scolastica)
- Lo stanziamento del capitolo è stato utilizzato per il pagamento dei contributi relativi a 42 convenzioni
- Per altre 8 convenzioni, già stipulate e firmate dalle parti contraenti nell'anno 1990, non è stato possibile procedere all'approvazione da parte di questo Ministero in quanto lo stanziamento a disposizione è stato tutto utilizzato e la variazione richiesta non è stata accordata.

DISEGNI DI LEGGE E RELAZIONI - DOCUMENTI

TITOLO II (Spese in conto capitale)

RUBRICA 10 - EDUCAZIONE FISICA

Cap. XII - trasferimenti

CAPITOLO 8251 - Sussidi e contributi per la sistemazione, l'adattamento e il completamento di palestre ed impianti ginnico-sportivi scolastici nelle regioni a statuto speciale.

- Gestione dei fondi per il 1991

Stanziamento del capitolo: L. 4.444

Nel corso dell'anno 1991 sono stati effettuati pagamenti in conto resti per un ammontare di L. 1.591.600.000. Sono state, altresì, impegnate in c/competenza somme per L. 184.700.000, previa reinscrizione in bilancio dei relativi fondi da parte del Ministero del Tesoro. Di dette somme reinscritte sono state pagate in corso d'esercizio L. 144.700.000 e trasportate al nuovo anno finanziario le restanti L. 40.000.000.

- Residui:

il problema dei residui passivi è strettamente legato ai tempi tecnici necessari a realizzare lavori impegnativi e che, comunque, obbligano l'Ente locale a seguire un iter procedurale normalmente non risolvibile in tempi brevi. Le varie fasi necessarie per la realizzazione dell'opera (approvazione del progetto esecutivo, invito delle ditte alla gara, affidamento dei lavori, contratto di appalto, esecuzione materiale dei lavori, collaudo) già da sole comporterebbero dei tempi intorno ai 12 - 18 mesi.

Accade quasi di regola, poi, che l'Ente locale, impossibilitato a coprire l'intero onere differenziale di spesa, sia costretto a ricorrere ad altre fonti di finanziamento con conseguenti ulteriori ritardi.

DISEGNI DI LEGGE E RELAZIONI - DOCUMENTI

La situazione dei residui al 31.12.91 è la seguente:

| | |
|-------------|------------------|
| Per il 1987 | L. 1.533.300.000 |
| Per il 1988 | L. 1.380.000.000 |
| Per il 1989 | L. |
| Per il 1990 | L. 1.585.000.000 |
| TOTALE | L. 4.698.300.000 |

- Problemi relativi agli interventi:

1) lentezza delle procedure dell'intero iter burocratico sia con riguardo all'Amministrazione centrale che agli Enti locali. E' superfluo tornare su un argomento ben noto, legato in specie al sistema in atto dei controlli multipli;

2) contesto di obiettive difficoltà nel quale si trovano ad operare gli enti locali. A tal proposito, sono dati ricorrenti e conosciuti la scarsità di aree idonee, specialmente nei grossi centri, nonché il cronico deficit dei bilanci degli Enti locali.

DISEGNI DI LEGGE E RELAZIONI · DOCUMENTI

DIREZIONE GENERALE PER L'ISTRUZIONE MEDIA NON STATALE

Si premette che i capitoli amministrati da questo Ufficio sono raggruppati nella rubrica 13 delle spese di parte corrente del bilancio di previsione del Ministero della P.I. e che per l'anno finanziario 1991 essi sono stati iscritti nel relativo stato di previsione per un totale finale complessivo di £ 1.265,0 milioni.

-Cap. 3602 - (2.2.9 -6.2.1) - Indennità e compensi ai rappresentanti del Ministero preposti agli esami di abilitazione presso le scuole magistrali autorizzate al rilascio del titolo legale di abilitazione all'insegnamento nelle scuole materne.
- Stanziamento £ 380,0 milioni -

La funzione di Presidente per gli esami di abilitazione presso le scuole magistrali convenzionate è affidata, a norma dell'art.144 del R.D. 26.4.1928, n.1297, ad un rappresentante ministeriale nominato dal Provveditore agli Studi al quale sono accreditati i fondi per la liquidazione dei compensi e delle eventuali indennità di missione spettanti, rispettivamente, ai sensi del D.L. 21.6.80, n.267, convertito con modificazioni, nella legge 23.7.80, n.383 e dall'art.5 del D.P.R. 23.8.88, 395.

Nell'anno scolastico 1990/91 sono stati nominati n.135 rappresentanti ministeriali che hanno operato nella sessione estiva ed autunnale di esame presso le scuole magistrali convenzionate, consentendo, in tal modo, il puntuale e regolare svolgimento degli esami finali stessi.

DISEGNI DI LEGGE E RELAZIONI - DOCUMENTI

Al fine di contenere al massimo le spese sul capitolo in esame è stata prospettata ai Provveditori agli Studi, con la circolare ministeriale sul trattamento economico dovuto ai componenti le commissioni di esame n.125 del 13 maggio 1991, la necessità che gli incarichi di presidenza venissero affidati a personale direttivo o docente, idoneo all'assunzione dell'incarico di presidente, titolare nella medesima sede della scuola magistrale interessata allo svolgimento degli esami di abilitazione.

L'impegno complessivo assunto, per l'anno finanziario 1991, sul cap. 3602 è stato di £ 278.967.191 con una conseguente economia rispetto allo stanziamento di bilancio di £ 932.809.

L'eliminazione dei residui esistenti alla chiusura dell'esercizio finanziario 1990 ha riguardato la emissione di ordinari di accreditamento riferentisi a spese impegnate e non disposte (Mod. 62 C.G.), a spese disposte e non pagate (Mod. 32 bis C.G.) e a richieste di accreditamento di fondi da parte dei Provveditori agli Studi pervenute in ritardo.

I residui risultanti alla chiusura dell'esercizio finanziario 1991, contabilizzati in £ 45.960.845, sono da imputarsi allo stesso tipo di spese precedentemente elencate con esclusione delle sole richieste di accreditamento di fondi da parte dei Provveditori agli Studi non pervenute per tale esercizio finanziario.

- Cap. 3631 - (4.9.3. - 6.2.1)- Spese per l'esercizio delle funzioni amministrative relative all'Istruzione media non statale. - Stanziamento £ 10 milioni - Nell'esercizio finanziario 1991 è stata impegnata la somma di £ 2.188.200 sul predetto capitolo di bilancio.

La gestione dei residui nell'anno finanziario 1991, ha riguardato varie forniture di pubblicazioni per le quali non si era completata la documentazione di spesa entro il 31 dicembre 1990.

- Cap. 3671 - (5.1.5.- 6.1.4.)- Contributi per il funzionamento delle scuole magistrali dipendenti da Enti morali - Stanziamento £ 850,0 milioni. Le scuole magistrali non statali, analogamente alle corrispondenti scuole statali, hanno il compito di formare il personale preposto all'insegnamento nelle scuole del grado preparatorio al quale rilasciano, al termine del regolare corso di studi, il titolo legale di abilitazione.

DISEGNI DI LEGGE E RELAZIONI - DOCUMENTI

Per il funzionamento dei corsi di studio che si svolgono presso le scuole magistrali non statali, l'art.137 del R.D. 26.4.1928, n.1297 dispone che, con la stipula della convenzione con l'ente gestore relativa al riconoscimento della scuola o, successivamente, con la modifica della convenzione spesa, possa essere concesso un contributo ministeriale pluriennale che viene erogato annualmente a seguito di parere favorevole espresso dal Provveditore agli Studi dal quale la scuola dipende.

La somma effettivamente impegnata dal Capitolo in discorso è stata per l'es.Finanziario 1991 di £ 836.155.928 con un'economia di £ 13.844.072 sullo stanziamento iscritto in bilancio.

I residui risultanti alla chiusura dell'esercizio finanziario 1990 ed eliminati nell'esercizio successivo erano da attribuirsi a convenzioni non registrate in tempo utile dalla Corte di Conti, a documentazione della spesa incompleta e a titoli trasportati.

Agli stessi motivi precedentemente indicati sono da imputarsi i residui formati alla chiusura dell'anno finanziario 1991 con una notevole prevalenza di titoli trasportati ammontanti a £ 447.282.928.

- Cap. 3672 - (5.1.5.-6.1.3)- sussidi e contributi a scuole medie non statali - stanziamento £ 25,0 milioni -

I fondi stanziati nel suddetto capitolo vengono erogati a seguito di motivata domanda presentata a questa Direzione Generale delle Scuole medie non statali e del parere espresso dal Provveditore agli Studi competente circa la necessità di concedere il sussidio richiesto.

Nell'esercizio finanziario 1991 lo stanziamento di £ 25,0 milioni è stato totalmente impegnato con D.M. 28 dicembre 1991.

I residui riferentisi all'anno 1990, pari a £ 15,0 milioni, riguardano titolo trasportati.

DISEGNI DI LEGGE E RELAZIONI - DOCUMENTI

DIREZIONE GENERALE SCAMBI CULTURALI

CAPITOLO 5202 (categoria II)

Indennità e rimborso spese di trasporto per missioni all'estero.

Sono stati assunti impegni per complessive L. 1.462.092.073= a seguito dello svolgimento di 369 missioni, per un costo medio lordo procapite di L. 3.963.000=, n. 247 missioni sono state liquidate in corso di esercizio e n. 122 in conto resti 1991 nell'anno finanziario 1992.

CAPITOLO 5203 (categoria II)

Posti per assistenti di lingue straniere istituiti nelle scuole italiane in esecuzione di accordi culturali e di scambi sul piano bilaterale.

Assunti impegni per L. 1.630.215.300= per far fronte alla corresponsione di una retribuzione di L. 820.000 mensile per n. 234 assistenti per il periodo 1/1 - 31/5/1991 e per il periodo 21/10 - 31 dicembre 1991; oltre le ritenute assistenziali.

CAPITOLO 5231 (categoria IV)

Spese per la preparazione e l'organizzazione di attività e manifestazioni di contenuto pedagogico-educativo di carattere internazionale ovvero derivanti dall'adesione dell'Italia ad organismi internazionali e dalla attuazione di accordi culturali bilaterali e per le connesse esigenze di rappresentanza. Spese per libri, pubblicazioni, materiale audio-visivo da trasmettere agli Istituti Italiani di Cultura all'estero e a studiosi ed Enti Culturali Scolastici Italiani e stranieri, nonché per l'acquisto di pubblicazioni specialistiche per la Direzione Generale e per l'attività e borse di studio in favore di operatori stranieri di Paesi in via di sviluppo.

Assunti impegni per L. 547.085.000=.

Sono stati assicurati i seguenti servizi:

- 1) n. 3 contratti a trattativa privata per complessive L. 100.250.000= per l'organizzazione di attività e manifestazioni di contenuto pedagogico - educativo;
- 2) n. 7 contratti in economia per complessive L.67.619.000 per l'organizzazione di attività e manifestazioni di contenuto pedagogico-educativo;
- 3) n. 23 contratti a trattativa privata per l'acquisto di libri, pubblicazioni e per l'abbonamento a riviste inviati a Istituti Italiani di cultura all'estero per complessive L. 135.289.000=;

DISEGNI DI LEGGE E RELAZIONI - DOCUMENTI

- 4) emissione di N. 16 ordini di accreditamento a favore di Provveditori agli Studi e Sovrintendenti Scolastici per complessive lire 148.193.000=;
- 5) emissione di n. 4 O;A.al Cassiere del Ministero per spese di rappresentanza e per l'acquisto di pubblicazioni specialistiche per la Direzione Generale per complessive L. 23.000.000=;
- 6) Borse di studio a favore di operatori italiani, negli U.S.A. per complessive L. 50.400.000=;
- 7) Bollettini informativi della Direzione L. 10.188.000=;
- 8) 2 contratti per traduzioni per complessive L. 12.146.000=;

CAPITOLO 5271 (categoria V)

Contributi per la partecipazione a programmi di documentazione di informazione e di ricerca su base internazionale e a studi comparati sugli ordinamenti scolastici internazionali nonché per programmi culturali e pedagogici di studiosi stranieri.

Assunti impegni per L. 193.211.980=;
erogati n. 35 contributi di cui soltanto 5 contributi liquidati in corso d'anno 1991.

CAPITOLO 5272 (categoria V)

Contributo a favore della Sezione Italiana della A.E.D.E. (Association Europeenne des Enseignants).

Assunti impegni per L. 10.000.000
Contributo erogato L. 9.999.200.

CAPITOLO 5273 (categoria V)

Assegnazione annua a favore della Scuola Europea di Ispra-Varese

Assunti impegni per L. 395.000.000=
Assegnazione erogata L.394.999.200=.

CAPITOLO 5274 (categoria V)

Interventi per la promozione di iniziative di cooperazione educativa scientifica e culturale sul piano internazionale per l'attuazione di scambi, di ricerca e di studi anche in collaborazione con istituti

DISEGNI DI LEGGE E RELAZIONI - DOCUMENTI

ed Enti specializzati, in esecuzione di direttive del Parlamento Europeo, e di impegni connessi ai programmi del Consiglio d'Europa e della Comunità Europea dell'O.C.S.E., dell'UNESCO e di altre Organizzazioni internazionali.

Assunti impegni per L. 216.621.575=;

Stipulate n. 6 convenzioni.

Poichè il tempo di esecuzione delle suddette convenzioni è di circa 12 mesi, la fase relativa al pagamento è spostata nell'esercizio successivo, nessun contratto è stato liquidato nel corso dell'esercizio 1991.

DISEGNI DI LEGGE E RELAZIONI - DOCUMENTI

TABELLA

DISEGNI DI LEGGE E RELAZIONI - DOCUMENTI

| MINISTERO DELLA PUBBLICA ISTRUZIONE | IMPEGNI | PAGAMENTI COMPETENZA | PAGAMENTI RESIDUI | RESIDUI FINALI |
|--|-------------------|-------------------------|----------------------|-------------------|
| RUBRICA 1 - SERVIZI GENERALI | | | | |
| SEZIONE VI - ISTRUZIONE E CULTURA | | | | |
| CF2 01 - SPESE PER L'INSEGNAMENTO | | | | |
| CF3 09 - SPESE COMUNI | | | | |
| CATEGORIA II - PERSONALE IN ATTIVITA' DI SERVIZIO | | | | |
| CE2 02 - PERSONALE AMMINISTRATIVO (IMPIEGATI, TECNICI E OPERAI) | | | | |
| CE3 01 - STIPENDI, RETRIBUZIONI E ALTRI ASSEGNI FISSI | 2.842.000.000.000 | 2.682.145.945.709 | 172.955.068.622 | 215.218.273.654 |
| CE3 04 - COMPENSI PER LAVORO STRAORDINARIO | 72.958.610.000 | 3.281.232.225 | 64.569.727.356 | 83.197.407.673 |
| CE3 09 - ALTRE INDENNITA' | 27.348.310.730 | 13.205.597.890 | 18.535.490.157 | 33.738.031.199 |
| CE3 13 - CONTRIBUTI PREVIDENZIALI ED ASSISTENZIALI | 982.345.218.425 | 891.677.772.635 | 5.460.446.610 | 90.686.183.790 |
| CE3 14 - RITENUTE ERARIALI | 558.972.153.402 | 544.637.637.857 | 5.729.841.480 | 14.386.700.210 |
| TOTALE CE2 | 4.483.624.292.557 | 4.134.948.186.316 | 267.250.574.225 | 437.226.596.526 |
| CE2 05 - INSEGNANTI SCUOLE SECONDARIE | | | | |
| CE3 01 - STIPENDI, RETRIBUZIONI E ALTRI ASSEGNI FISSI | 2.945.372.341.250 | 2.410.633.618.530 | 134.242.090.660 | 828.660.810.761 |
| CE3 09 - ALTRE INDENNITA' | 283.849.925.000 | 96.901.787.553 | 103.718.921.400 | 328.965.137.890 |
| CE3 13 - CONTRIBUTI PREVIDENZIALI ED ASSISTENZIALI | 774.004.966.835 | 763.318.281.305 | 1.122.835.800 | 26.931.983.785 |
| CE3 14 - RITENUTE ERARIALI | 364.484.758.615 | 360.289.874.725 | 10.433.417.545 | 4.696.465.120 |
| TOTALE CE2 | 4.367.711.991.700 | 3.631.143.562.113 | 249.517.265.405 | 1.189.254.397.556 |
| TOTALE CATEGORIA | 8.851.336.284.257 | 7.766.091.748.429 | 516.767.839.630 | 1.626.480.994.082 |
| CATEGORIA IV - ACQUISTO DI BENI E SERVIZI | | | | |
| CE2 01 - ACQUISTO DI BENI DUREVOLI E DI CONSUMO | | | | |

DISEGNI DI LEGGE E RELAZIONI - DOCUMENTI

| MINISTERO DELLA PUBBLICA ISTRUZIONE | IMPEGNI | PAGAMENTI COMPETENZA | PAGAMENTI RESIDUI | RESIDUI FINALI |
|---|-------------------|-------------------------|----------------------|-------------------|
| CE3 01 - PUBBLICAZIONI, BIBLIOTECHE E MATERIALE BIBLIOGRAFICO | 94.500.000 | 94.500.000 | 1.581.000 | 80.000.000 |
| TOTALE CE2 | 94.500.000 | 94.500.000 | 1.581.000 | 80.000.000 |
| CE2 09 - ALTRE SPESE PER BENI E SERVIZI | | | | |
| CE3 06 - SPESE PER CONCORSI, ESAMI, ECC. | 2.116.144.198 | 870.173.258 | 725.934.935 | 1.776.655.630 |
| TOTALE CE2 | 2.116.144.198 | 870.173.258 | 725.934.935 | 1.776.655.630 |
| TOTALE CATEGORIA | 2.210.644.198 | 964.673.258 | 727.535.935 | 1.856.655.630 |
| TOTALE CF3 | 8.853.546.928.455 | 7.767.056.421.687 | 517.495.375.565 | 1.628.337.649.712 |
| TOTALE CF2 | 8.853.546.928.455 | 7.767.056.421.687 | 517.495.375.565 | 1.628.337.649.712 |
| CF2 02 - ALTRE SPESE PER L'ISTRUZIONE | | | | |
| CF3 01 - SPESE COMUNI | | | | |
| CATEGORIA II - PERSONALE IN ATTIVITA' DI SERVIZIO | | | | |
| CE2 01 - MINISTRI E SOTTOSEGRETARI DI STATO | | | | |
| CE3 01 - STIPENDI, RETRIBUZIONI E ALTRI ASSEGNI FISSI | 246.263.065 | 246.263.065 | 0 | 0 |
| CE3 02 - INDENNITA' DI MISSIONE E RIMBORSO SPESE DI VIAGGIO ALL'INTERNO | 29.534.435 | 28.625.860 | 1.975.895 | 908.575 |
| CE3 13 - CONTRIBUTI PREVIDENZIALI ED ASSISTENZIALI | 28.000.000 | 28.000.000 | 0 | 0 |
| CE3 14 - RITENUTE ERARIALI | 91.702.740 | 91.702.740 | 0 | 0 |
| TOTALE CE2 | 395.500.240 | 394.591.665 | 1.975.895 | 908.575 |
| CE2 02 - PERSONALE AMMINISTRATIVO (IMPIEGATI, TECNICI E OPERAI) | | | | |
| CE3 01 - STIPENDI, RETRIBUZIONI E ALTRI ASSEGNI FISSI | 290.500.000.000 | 280.435.074.241 | 1.618.956.320 | 10.064.925.759 |
| CE3 02 - INDENNITA' DI MISSIONE E RIMBORSO SPESE DI VIAGGIO ALL'INTERNO | 18.596.610.085 | 8.874.346.115 | 3.015.375.630 | 18.507.899.744 |

DISEGNI DI LEGGE E RELAZIONI - DOCUMENTI

| MINISTERO DELLA PUBBLICA ISTRUZIONE | IMPEGNI | PAGAMENTI COMPETENZA | PAGAMENTI RESIDUI | RESIDUI FINALI |
|--|-----------------|-------------------------|----------------------|-------------------|
| CE3 03 - INDENNITA' DI TRASFERIMENTO E RIMBORSO SPESE DI VIAGGIO | 985.128.816 | 321.291.549 | 244.953.087 | 700.986.597 |
| CE3 04 - COMPENSI PER LAVORO STRAORDINARIO | 10.478.343.657 | 6.590.280.337 | 1.041.145.771 | 5.119.585.840 |
| CE3 07 - COMPENSI PER LAVORO STRAORDINARIO AL PERSONALE DI CUI ALL' ART. 19 DELLA LEGGE N.734 DEL 1973 | 946.000.000 | 705.503.698 | 240.653.559 | 295.929.500 |
| CE3 08 - ASSEGNI AGLI ADDETTI AI GABINETTI E ALLE SEGRETERIE PARTICOLARI | 109.166.515 | 109.166.515 | 0 | 0 |
| CE3 09 - ALTRE INDENNITA' | 171.314.045 | 128.432.255 | 23.258.259 | 56.887.951 |
| CE3 11 - INTERVENTI INCENTIVANTI LA PRODUTTIVITA' | 4.323.913.289 | 3.368.382.299 | 1.645.031.283 | 1.871.409.362 |
| CE3 12 - FONDO MIGLIORAMENTO EFFICIENZA SERVIZI | 17.074.840.422 | 10.155.758.931 | 2.949.074.374 | 8.293.080.017 |
| CE3 13 - CONTRIBUTI PREVIDENZIALI ED ASSISTENZIALI | 97.886.164.615 | 97.882.506.000 | 0 | 4.548.415 |
| CE3 14 - RITENUTE ERARIALI | 67.055.040.817 | 67.055.040.817 | 0 | 0 |
| TOTALE CE2 | 508.126.522.061 | 475.625.782.757 | 10.778.448.285 | 44.915.253.185 |
| TOTALE CATEGORIA | 508.522.022.301 | 476.020.374.422 | 10.780.424.178 | 44.916.161.760 |
| CATEGORIA III - PERSONALE IN QUIESCENZA | | | | |
| CE2 03 - INDENNITA' UNA TANTUM, ECC. | | | | |
| CE3 00 - | 13.787.641.670 | 10.687.113.589 | 446.874.960 | 3.795.828.301 |
| TOTALE CE2 | 13.787.641.670 | 10.687.113.589 | 446.874.960 | 3.795.828.301 |
| TOTALE CATEGORIA | 13.787.641.670 | 10.687.113.589 | 446.874.960 | 3.795.828.301 |

DISEGNI DI LEGGE E RELAZIONI - DOCUMENTI

| MINISTERO DELLA PUBBLICA ISTRUZIONE | IMPEGNI | PAGAMENTI COMPETENZA | PAGAMENTI RESIDUI | RESIDUI FINALI |
|---|----------------|-------------------------|----------------------|-------------------|
| CATEGORIA IV - ACQUISTO DI BENI E SERVIZI | | | | |
| CE2 01 - ACQUISTO DI BENI DUREVOLI E DI CONSUMO | | | | |
| CE3 01 - PUBBLICAZIONI, BIBLIOTECHE E MATERIALE BIBLIOGRAFICO | 81.598.550 | 36.572.235 | 20.446.445 | 47.036.294 |
| CE3 02 - CANCELLERIA, CARTA, STAMPATI, MACCHINE PER UFFICI E MOBILI | 20.389.563.910 | 14.885.014.846 | 1.546.329.869 | 7.578.757.712 |
| CE3 03 - MEZZI DI TRASPORTO E ACCESSORI | 428.856.355 | 225.775.250 | 121.710.715 | 215.614.095 |
| CE3 09 - ALTRE | 13.955.200 | 0 | 12.356.995 | 15.615.205 |
| TOTALE CE2 | 20.913.973.815 | 15.147.360.311 | 1.700.824.024 | 7.857.023.306 |
| CE2 02 - SPESE PER LOCALI ED OPERE IMMOBILIARI | | | | |
| CE3 01 - FITTO | 7.599.995.200 | 2.627.844.965 | 4.789.023.260 | 9.071.041.575 |
| CE3 02 - MANUTENZIONE, RIPARAZIONE, ADATTAMENTO, RISCALDAMENTO | 184.993.980 | 164.000.000 | 38.776.150 | 20.993.980 |
| TOTALE CE2 | 7.784.989.180 | 2.791.844.965 | 4.827.799.410 | 9.092.035.555 |
| CE2 03 - ACQUISTO SERVIZI | | | | |
| CE3 01 - POSTALI, TELEGRAFICHE, TELEFONICHE | 7.375.702.716 | 5.380.758.869 | 613.750.674 | 2.568.112.268 |
| CE3 02 - COMMISSIONI, COMITATI, CONSIGLI | 3.997.874.899 | 1.197.459.369 | 104.227.130 | 3.278.366.700 |
| CE3 04 - COMPENSI PER INCARICHI SPECIALI | 665.000 | 0 | 648.000 | 4.017.000 |
| CE3 05 - SPESE PER ACCERTAMENTI SANITARI | 186.850.900 | 61.410.145 | 45.623.750 | 220.714.155 |
| CE3 06 - SPESE PER CURE, RICOVERI, PROTESI | 52.395.670 | 30.885.040 | 20.124.530 | 31.201.480 |
| CE3 08 - STUDI, INDAGINI, RILEVAZIONI E STATISTICHE | 3.549.055.775 | 339.403.470 | 2.906.129.495 | 4.959.424.371 |
| TOTALE CE2 | 15.162.544.960 | 7.009.916.893 | 3.690.503.579 | 11.061.835.974 |

DISEGNI DI LEGGE E RELAZIONI - DOCUMENTI

| MINISTERO DELLA PUBBLICA ISTRUZIONE | IMPEGNI | PAGAMENTI COMPETENZA | PAGAMENTI RESIDUI | RESIDUI FINALI |
|---|-----------------|-------------------------|----------------------|-------------------|
| CE2 04 - SERVIZI MECCANOGRAFICI ED ELETTRONICI | | | | |
| CE3 00 - | 159.372.532.493 | 92.489.185.035 | 79.827.383.970 | 91.577.055.546 |
| TOTALE CE2 | 159.372.532.493 | 92.489.185.035 | 79.827.383.970 | 91.577.055.546 |
| CE2 09 - ALTRE SPESE PER BENI E SERVIZI | | | | |
| CE3 01 - SPESE DI RAPPRESENTANZA | 16.000.000 | 16.000.000 | 0 | 0 |
| CE3 02 - SPESE CASUALI | 2.999.200 | 2.999.200 | 0 | 0 |
| CE3 03 - SPESE PER UFFICI E SERVIZI PARTICOLARI | 7.499.723.795 | 4.743.582.050 | 919.612.325 | 4.528.214.540 |
| CE3 05 - RELAZIONI PUBBLICHE, CORSI, INFORMAZIONI E PROPAGANDA | 152.183.967.650 | 38.406.728.779 | 72.904.919.616 | 179.007.013.888 |
| CE3 08 - SPESE DI COPIA, STAMPA, CARTA ROLLATA, REGISTRAZIONE E VARIE INERENTI AI CONTRATTI | 22.387.850 | 19.164.350 | 435.700 | 6.672.700 |
| TOTALE CE2 | 159.725.078.495 | 43.188.474.379 | 75.824.967.641 | 183.541.901.128 |
| TOTALE CATEGORIA | 362.959.118.943 | 160.626.781.583 | 163.871.478.624 | 303.129.851.509 |
| CATEGORIA V - TRASFERIMENTI | | | | |
| CE2 01 - ALLE FAMIGLIE E AD ISTITUZIONI SOCIALI | | | | |
| CE3 03 - PROVVIDENZE A FAVORE DEI DIPENDENTI STATALI E DELLE LORO FAMIGLIE | 115.997.600 | 48.647.600 | 50.088.135 | 69.246.665 |
| CE3 05 - CONTRIBUTI AD ISTITUZIONI SOCIALI NON AVENTI FINI DI LUCRO | 17.498.685.600 | 12.901.669.600 | 2.745.913.600 | 5.279.671.000 |
| CE3 06 - EQUO INDENNIZZO | 5.507.954.652 | 1.305.747.475 | 2.229.613.985 | 4.501.279.819 |
| TOTALE CE2 | 23.122.637.852 | 14.256.064.675 | 5.025.615.720 | 9.850.397.484 |
| TOTALE CATEGORIA | 23.122.637.852 | 14.256.064.675 | 5.025.615.720 | 9.850.397.484 |

DISEGNI DI LEGGE E RELAZIONI - DOCUMENTI

| MINISTERO DELLA PUBBLICA ISTRUZIONE | IMPEGNI | PAGAMENTI COMPETENZA | PAGAMENTI RESIDUI | RESIDUI FINALI |
|---|-------------------|-------------------------|----------------------|-------------------|
| CATEGORIA IX - SOMME NON ATTRIBUIBILI | | | | |
| CE2 04 - SPESE PER LITI, ARBITRAGGI, RISARCIMENTI E ACCESSORI | | | | |
| CE3 00 - | 3.888.972.953 | 2.844.199.150 | 364.986.846 | 1.073.480.069 |
| TOTALE CE2 | 3.888.972.953 | 2.844.199.150 | 364.986.846 | 1.073.480.069 |
| CE2 09 - ALTRE SOMME NON ATTRIBUIBILI | | | | |
| CE3 00 - | 0 | 0 | 226.687.355 | 260.103.047 |
| TOTALE CE2 | 0 | 0 | 226.687.355 | 260.103.047 |
| TOTALE CATEGORIA | 3.888.972.953 | 2.844.199.150 | 591.674.201 | 1.333.583.116 |
| TOTALE CF3 | 912.280.393.719 | 664.434.533.419 | 180.715.867.683 | 363.025.822.170 |
| TOTALE CF2 | 912.280.393.719 | 664.434.533.419 | 180.715.867.683 | 363.025.822.170 |
| TOTALE SEZIONE | 9.765.827.322.174 | 8.431.490.955.106 | 698.211.243.248 | 1.991.363.671.882 |
| TOTALE RUBRICA | 9.765.827.322.174 | 8.431.490.955.106 | 698.211.243.248 | 1.991.363.671.882 |

DISEGNI DI LEGGE E RELAZIONI - DOCUMENTI

| MINISTERO DELLA PUBBLICA ISTRUZIONE | IMPEGNI | PAGAMENTI COMPETENZA | PAGAMENTI RESIDUI | RESIDUI FINALI |
|--|-------------------|-------------------------|----------------------|-------------------|
| RUBRICA 3 - SCUOLA MATERNA | | | | |
| SEZIONE VI - ISTRUZIONE E CULTURA | | | | |
| CF2 02 - SPESE PER L'INSEGNAMENTO | | | | |
| CF3 01 - SCUOLA MATERNA | | | | |
| CATEGORIA II - PERSONALE IN ATTIVITA' DI SERVIZIO | | | | |
| CE2 04 - INSEGNANTI SCUOLE MATERNE ED ELEMENTARI | 1.660.000.000.000 | 1.500.256.510.396 | 138.908.916.882 | 164.607.958.984 |
| CE3 01 - STIPENDI, RETRIBUZIONI E ALTRI ASSEGNI FISSI | | | | |
| CE3 13 - CONTRIBUTI PREVIDENZIALI ED ASSISTENZIALI | 633.367.353.360 | 633.364.069.360 | 0 | 3.284.000 |
| CE3 14 - RITENUTE ERARIALI | 367.264.685.400 | 367.264.666.880 | 985.275 | 18.520 |
| TOTALE CE2 | 2.660.632.038.760 | 2.500.885.246.636 | 138.909.902.157 | 164.611.261.504 |
| TOTALE CATEGORIA | 2.660.632.038.760 | 2.500.885.246.636 | 138.909.902.157 | 164.611.261.504 |
| CATEGORIA IV - ACQUISTO DI BENI E SERVIZI | | | | |
| CE2 01 - ACQUISTO DI BENI DUREVOLI E DI CONSUMO | 29.909.995.000 | 24.695.253.200 | 1.290.644.845 | 9.231.134.360 |
| CE3 08 - FUNZIONAMENTO SCUOLE E ATTREZZATURE SCOLASTICHE | | | | |
| TOTALE CE2 | 29.909.995.000 | 24.695.253.200 | 1.290.644.845 | 9.231.134.360 |
| TOTALE CATEGORIA | 29.909.995.000 | 24.695.253.200 | 1.290.644.845 | 9.231.134.360 |
| CATEGORIA V - TRASFERIMENTI | | | | |
| CE2 01 - ALLE FAMIGLIE E AD ISTITUZIONI SOCIALI | 21.009.598.400 | 17.507.442.000 | 5.900.000 | 3.502.156.400 |
| CE3 03 - PROVVIDENZE A FAVORE DEI DIPENDENTI STATALI E DELLE LORO FAMIGLIE | | | | |
| CE3 05 - CONTRIBUTI AD ISTITUZIONI SOCIALI NON AVENTI FINI DI LUCRO | 39.828.274.600 | 17.849.236.215 | 10.624.897.275 | 44.661.349.010 |
| TOTALE CE2 | 60.837.873.000 | 35.356.678.215 | 10.430.797.275 | 48.163.505.410 |
| TOTALE CATEGORIA | 60.837.873.000 | 35.356.678.215 | 10.430.797.275 | 48.163.505.410 |

DISEGNI DI LEGGE E RELAZIONI - DOCUMENTI

| MINISTERO DELLA PUBBLICA ISTRUZIONE | IMPEGNI | PAGAMENTI COMPETENZA | PAGAMENTI RESIDUI | RESIDUI FINALI |
|-------------------------------------|-------------------|-------------------------|----------------------|-------------------|
| TOTALE CF3 | 2.751.379.906.760 | 2.560.937.178.051 | 150.631.344.277 | 222.005.901.274 |
| TOTALE CF2 | 2.751.379.906.760 | 2.560.937.178.051 | 150.631.344.277 | 222.005.901.274 |
| TOTALE SEZIONE | 2.751.379.906.760 | 2.560.937.178.051 | 150.631.344.277 | 222.005.901.274 |
| TOTALE RUBRICA | 2.751.379.906.760 | 2.560.937.178.051 | 150.631.344.277 | 222.005.901.274 |

DISEGNI DI LEGGE E RELAZIONI - DOCUMENTI

| MINISTERO DELLA PUBBLICA ISTRUZIONE | IMPEGNI | PAGAMENTI COMPETENZA | PAGAMENTI RESIDUI | RESIDUI FINALI |
|--|--------------------|-------------------------|----------------------|-------------------|
| RUBRICA 4 - ISTRUZIONE ELEMENTARE | | | | |
| SEZIONE VI - ISTRUZIONE E CULTURA | | | | |
| CF2 01 - SPESE PER L'INSEGNAMENTO | | | | |
| CF3 02 - ISTRUZIONE ELEMENTARE | | | | |
| CATEGORIA II - PERSONALE IN ATTIVITA' DI SERVIZIO | | | | |
| CE2 02 - PERSONALE AMMINISTRATIVO (IMPIEGATI, TECNICI E OPERAI) | | | | |
| CE3 09 - ALTRE INDENNITA' | 5.700.898.000 | 2.870.929.430 | 4.694.761.484 | 4.282.393.821 |
| TOTALE CE2 | 5.700.898.000 | 2.870.929.430 | 4.694.761.484 | 4.282.393.821 |
| CE2 04 - INSEGNANTI SCUOLE MATERNE ED ELEMENTARI | | | | |
| CE3 01 - STIPENDI, RETRIBUZIONI E ALTRI ASSENI FISSI | 6.529.998.976.800 | 6.507.508.523.280 | 9.344.861.485 | 22.495.368.165 |
| CE3 03 - INDENNITA' DI TRASFERIMENTO E RIMBORSO SPESE DI VIAGGIO | 3.245.825 | 48.000 | 1.176.285 | 3.851.240 |
| CE3 09 - ALTRE INDENNITA' | 140.000.000 | 64.645.770 | 51.857.920 | 89.782.070 |
| CE3 13 - CONTRIBUTI PREVIDENZIALI ED ASSISTENZIALI | 2.415.970.113.865 | 2.415.969.112.330 | 86.220 | 1.001.535 |
| CE3 14 - RITENUTE ERARIALI | 1.577.148.111.255 | 1.577.148.111.255 | 0 | 0 |
| TOTALE CE2 | 10.523.260.447.745 | 10.500.690.440.635 | 9.397.961.910 | 22.590.003.010 |
| TOTALE CATEGORIA | 10.528.961.345.745 | 10.503.561.370.065 | 14.092.723.394 | 26.872.396.831 |
| CATEGORIA IV - ACQUISTO DI BENI E SERVIZI | | | | |
| CE2 01 - ACQUISTO DI BENI DUREVOLI E DI CONSUMO | | | | |
| CE3 08 - FUNZIONAMENTO SCUOLE E ATTREZZATURE SCOLASTICHE | 55.999.861.575 | 37.075.834.040 | 11.236.584.615 | 20.567.201.455 |
| TOTALE CE2 | 55.999.861.575 | 37.075.834.040 | 11.236.584.615 | 20.567.201.455 |
| TOTALE CATEGORIA | 55.999.861.575 | 37.075.834.040 | 11.236.584.615 | 20.567.201.455 |

DISEGNI DI LEGGE E RELAZIONI - DOCUMENTI

| MINISTERO DELLA PUBBLICA ISTRUZIONE | IMPEGNI | PAGAMENTI COMPETENZA | PAGAMENTI RESIDUI | RESIDUI FINALI |
|--|--------------------|-------------------------|----------------------|-------------------|
| CATEGORIA V - TRASFERIMENTI | | | | |
| CE2 01 - ALLE FAMIGLIE E AD ISTITUZIONI SOCIALI | | | | |
| CE3 03 - PROVVIDENZE A FAVORE DEI DIPENDENTI STATALI E DELLE LORO FAMIGLIE | 196.000.000 | 96.421.200 | 68.313.600 | 102.028.800 |
| CE3 05 - CONTRIBUTI AD ISTITUZIONI SOCIALI NON AVENTI FINI DI LUCRO | 80.829.926.000 | 79.957.865.000 | 792.784.900 | 1.072.769.400 |
| TOTALE CE2 | 81.025.926.000 | 80.054.284.200 | 861.098.500 | 1.174.798.200 |
| TOTALE CATEGORIA | 81.025.926.000 | 80.054.284.200 | 861.098.500 | 1.174.798.200 |
| TOTALE CF3 | 10.665.987.133.320 | 10.620.691.488.305 | 26.190.406.509 | 48.614.396.486 |
| TOTALE CF2 | 10.665.987.133.320 | 10.620.691.488.305 | 26.190.406.509 | 48.614.396.486 |
| TOTALE SEZIONE | 10.665.987.133.320 | 10.620.691.488.305 | 26.190.406.509 | 48.614.396.486 |
| TOTALE RUBRICA | 10.665.987.133.320 | 10.620.691.488.305 | 26.190.406.509 | 48.614.396.486 |

DISEGNI DI LEGGE E RELAZIONI - DOCUMENTI

| MINISTERO DELLA PUBBLICA ISTRUZIONE | IMPEGNI | PAGAMENTI COMPETENZA | PAGAMENTI RESIDUI | RESIDUI FINALI |
|--|-------------------|-------------------------|----------------------|-------------------|
| RUBRICA 6 - ISTRUZIONE SECONDARIA DI I GRADO | | | | |
| SEZIONE VI - ISTRUZIONE E CULTURA | | | | |
| CF2 01 - SPESE PER L'INSEGNAMENTO | | | | |
| CF3 03 - ISTRUZIONE SECONDARIA DI PRIMO GRADO | | | | |
| CATEGORIA II - PERSONALE IN ATTIVITA' DI SERVIZIO | | | | |
| CE2 05 - INSEGNANTI SCUOLE SECONDARIE | | | | |
| CE3 01 - STIPENDI, RETRIBUZIONI E ALTRI ASSEGNI FISSI | 5.828.591.000.000 | 5.591.609.935.570 | 375.595.634.731 | 256.466.274.010 |
| CE3 09 - ALTRE INDENNITA' | 4.071.718.665 | 3.427.707.492 | 235.042.174 | 921.737.075 |
| CE3 13 - CONTRIBUTI PREVIDENZIALI ED ASSISTENZIALI | 2.138.876.628.725 | 2.138.850.580.725 | 693.970 | 26.048.000 |
| CE3 14 - RITENUTE ERARIALI | 1.479.741.557.388 | 1.477.366.597.114 | 0 | 2.374.960.274 |
| TOTALE CE2 | 9.451.280.904.778 | 9.211.254.820.901 | 375.831.370.875 | 259.789.019.359 |
| TOTALE CATEGORIA | 9.451.280.904.778 | 9.211.254.820.901 | 375.831.370.875 | 259.789.019.359 |
| CATEGORIA IV - ACQUISTO DI BENI E SERVIZI | | | | |
| CE2 01 - ACQUISTO DI BENI DUREVOLI E DI CONSUMO | | | | |
| CE3 08 - FUNZIONAMENTO SCUOLE E ATTREZZATURE SCOLASTICHE | 54.344.196.625 | 47.503.908.865 | 8.190.873.335 | 8.612.548.750 |
| TOTALE CE2 | 54.344.196.625 | 47.503.908.865 | 8.190.873.335 | 8.612.548.750 |
| TOTALE CATEGORIA | 54.344.196.625 | 47.503.908.865 | 8.190.873.335 | 8.612.548.750 |
| CATEGORIA V - TRASFERIMENTI | | | | |
| CE2 01 - ALLE FAMIGLIE E AD ISTITUZIONI SOCIALI | | | | |
| CE3 03 - PROVVIDENZE A FAVORE DEI DIPENDENTI STATALI E DELLE LORO FAMIGLIE | 42.000.000 | 0 | 37.400.000 | 42.400.000 |
| TOTALE CE2 | 42.000.000 | 0 | 37.400.000 | 42.400.000 |
| TOTALE CATEGORIA | 42.000.000 | 0 | 37.400.000 | 42.400.000 |

DISEGNI DI LEGGE E RELAZIONI - DOCUMENTI

| MINISTERO DELLA PUBBLICA ISTRUZIONE | IMPEGNI | PAGAMENTI COMPETENZA | PAGAMENTI RESIDUI | RESIDUI FINALI |
|-------------------------------------|-------------------|-------------------------|----------------------|-------------------|
| TOTALE CF3 | 9.505.667.101.403 | 9.258.758.729.766 | 384.059.644.210 | 268.443.968.109 |
| TOTALE CF2 | 9.505.667.101.403 | 9.258.758.729.766 | 384.059.644.210 | 268.443.968.109 |
| TOTALE SEZIONE | 9.505.667.101.403 | 9.258.758.729.766 | 384.059.644.210 | 268.443.968.109 |
| TOTALE RUBRICA | 9.505.667.101.403 | 9.258.758.729.766 | 384.059.644.210 | 268.443.968.109 |

DISEGNI DI LEGGE E RELAZIONI - DOCUMENTI

| MINISTERO DELLA PUBBLICA ISTRUZIONE | IMPEGNI | PAGAMENTI COMPETENZA | PAGAMENTI RESIDUI | RESIDUI FINALI |
|---|-------------------|-------------------------|----------------------|-------------------|
| RUBRICA 7 - ISTRUZIONE CLASSICA, SCIENTIFICA E MAGISTRALE | | | | |
| SEZIONE VI - ISTRUZIONE E CULTURA | | | | |
| CF2 01 - SPESE PER L'INSEGNAMENTO | | | | |
| CF3 04 - ISTRUZIONE CLASSICA, SCIENTIFICA E MAGISTRALE | | | | |
| CATEGORIA II - PERSONALE IN ATTIVITA' DI SERVIZIO | | | | |
| CE2 05 - INSEGNANTI SCUOLE SECONDARIE | | | | |
| CE3 01 - STIPENDI, RETRIBUZIONI E ALTRI ASSEGNI FISSI | 1.393.610.000.000 | 1.312.328.053.556 | 55.732.356.871 | 81.559.248.602 |
| CE3 09 - ALTRE INDENNITA' | 46.787.686.165 | 43.997.346.795 | 1.052.003.465 | 4.081.250.265 |
| CE3 13 - CONTRIBUTI PREVIDENZIALI ED ASSISTENZIALI | 560.000.000.000 | 560.000.000.000 | 0 | 0 |
| CE3 14 - RITENUTE ERARIALI | 343.141.242.129 | 343.137.117.317 | 87.377.360 | 106.019.553 |
| TOTALE CE2 | 2.343.538.928.294 | 2.259.462.517.668 | 56.871.737.676 | 85.746.518.420 |
| CE2 06 - INSEGNANTI DELLE UNIVERSITA' E DEGLI ISTITUTI SUPERIORI | | | | |
| CE3 09 - ALTRE INDENNITA' | 350.000.000 | 199.473.415 | 75.557.155 | 182.281.600 |
| TOTALE CE2 | 350.000.000 | 199.473.415 | 75.557.155 | 182.281.600 |
| TOTALE CATEGORIA | 2.343.688.928.294 | 2.259.661.991.083 | 56.947.294.831 | 85.928.800.020 |
| CATEGORIA IV - ACQUISTO DI BENI E SERVIZI | | | | |
| CE2 01 - ACQUISTO DI BENI DUREVOLI E DI CONSUMO | | | | |
| CE3 08 - FUNZIONAMENTO SCUOLE E ATTREZZATURE SCOLASTICHE | 54.208.097.600 | 37.876.951.350 | 14.860.349.710 | 17.744.565.135 |
| TOTALE CE2 | 54.208.097.600 | 37.876.951.350 | 14.860.349.710 | 17.744.565.135 |
| TOTALE CATEGORIA | 54.208.097.600 | 37.876.951.350 | 14.860.349.710 | 17.744.565.135 |
| CATEGORIA V - TRASFERIMENTI | | | | |
| CE2 01 - ALLE FAMIGLIE E AD ISTITUZIONI SOCIALI | | | | |

DISEGNI DI LEGGE E RELAZIONI - DOCUMENTI

| MINISTERO DELLA PUBBLICA ISTRUZIONE | IMPEGNI | PAGAMENTI COMPETENZA | PAGAMENTI RESIDUI | RESIDUI FINALI |
|--|-------------------|-------------------------|----------------------|-------------------|
| CE3 03 - PROVVIDENZE A FAVORE DEI DIPENDENTI STATALI E DELLE LORO FAMIGLIE | 10.196.200 | 5.229.200 | 16.550.000 | 7.567.000 |
| TOTALE CE2 | 10.196.200 | 3.229.200 | 16.550.000 | 7.567.000 |
| TOTALE CATEGORIA | 10.196.200 | 3.229.200 | 16.550.000 | 7.567.000 |
| TOTALE CF3 | 2.398.107.222.094 | 2.297.542.171.633 | 71.824.194.541 | 103.680.932.155 |
| TOTALE CF2 | 2.398.107.222.094 | 2.297.542.171.633 | 71.824.194.541 | 103.680.932.155 |
| TOTALE SEZIONE | 2.398.107.222.094 | 2.297.542.171.633 | 71.824.194.541 | 103.680.932.155 |
| TOTALE RUBRICA | 2.398.107.222.094 | 2.297.542.171.633 | 71.824.194.541 | 103.680.932.155 |

DISEGNI DI LEGGE E RELAZIONI - DOCUMENTI

| MINISTERO DELLA PUBBLICA ISTRUZIONE | IMPEGNI | PAGAMENTI COMPETENZA | PAGAMENTI RESIDUI | RESIDUI FINALI |
|--|-------------------|-------------------------|----------------------|-------------------|
| RUBRICA 8 - ISTRUZIONE TECNICA E PROFESSIONALE | | | | |
| SEZIONE VI - ISTRUZIONE E CULTURA | | | | |
| CF2 01 - SPESE PER L'INSEGNAMENTO | | | | |
| CF3 05 - ISTRUZIONE TECNICA E PROFESSIONALE | | | | |
| CATEGORIA II - PERSONALE IN ATTIVITA' DI SERVIZIO | | | | |
| CE2 05 - INSEGNANTI SCUOLE SECONDARIE | | | | |
| CE3 01 - STIPENDI, RETRIBUZIONI E ALTRI ASSEGNI FISSI | 6.179.250.000.000 | 5.922.865.690.770 | 15.751.155.000 | 293.831.572.800 |
| CE3 09 - ALTRE INDENNITA' | 89.000.000.000 | 66.390.331.530 | 10.462.610.380 | 26.189.939.100 |
| TOTALE CATEGORIA | 6.268.250.000.000 | 5.989.256.022.300 | 24.193.763.380 | 320.021.511.900 |
| TOTALE CATEGORIA | 6.268.250.000.000 | 5.989.256.022.300 | 24.193.763.380 | 320.021.511.900 |
| CATEGORIA IV - ACQUISTO DI BENI E SERVIZI | | | | |
| CE2 01 - ACQUISTO DI BENI DUREVOLI E DI CONSUMO | | | | |
| CE3 08 - FUNZIONAMENTO SCUOLE E ATTREZZATURE SCOLASTICHE | 243.994.326.675 | 220.579.139.000 | 10.363.220.635 | 30.556.932.722 |
| TOTALE CATEGORIA | 243.994.326.675 | 220.579.139.000 | 10.363.220.635 | 30.556.932.722 |
| TOTALE CATEGORIA | 243.994.326.675 | 220.579.139.000 | 10.363.220.635 | 30.556.932.722 |
| CATEGORIA V - TRASFERIMENTI | | | | |
| CE2 01 - ALLE FAMIGLIE E AD ISTITUZIONI SOCIALI | | | | |
| CE3 03 - PROVVIDENZE A FAVORE DEI DIPENDENTI STATALI E DELLE LORO FAMIGLIE | 33.997.600 | 17.997.600 | 17.799.000 | 16.000.000 |
| CE3 04 - ASSISTENZA GRATUITA DIRETTA | 118.243.675 | 0 | 100.292.075 | 187.789.475 |
| CE3 05 - CONTRIBUTI AD ISTITUZIONI SOCIALI NON AVENTI FINI DI LUCRO | 149.981.200 | 0 | 191.087.160 | 192.020.200 |
| TOTALE CATEGORIA | 302.222.475 | 17.997.600 | 309.178.235 | 395.809.675 |
| TOTALE CATEGORIA | 302.222.475 | 17.997.600 | 309.178.235 | 395.809.675 |

DISEGNI DI LEGGE E RELAZIONI - DOCUMENTI

| MINISTERO DELLA PUBBLICA ISTRUZIONE | IMPEGNI | PAGAMENTI COMPETENZA | PAGAMENTI RESIDUI | RESIDUI FINALI |
|-------------------------------------|-------------------|-------------------------|----------------------|-------------------|
| TOTALE CF3 | 6.512.546.549.150 | 6.209.853.158.900 | 34.866.162.250 | 350.974.254.297 |
| TOTALE CF2 | 6.512.546.549.150 | 6.209.853.158.900 | 34.866.162.250 | 350.974.254.297 |
| TOTALE SEZIONE | 6.512.546.549.150 | 6.209.853.158.900 | 34.866.162.250 | 350.974.254.297 |
| TOTALE RUBRICA | 6.512.546.549.150 | 6.209.853.158.900 | 34.866.162.250 | 350.974.254.297 |

DISEGNI DI LEGGE E RELAZIONI - DOCUMENTI

| MINISTERO DELLA PUBBLICA ISTRUZIONE | IMPEGNI | PAGAMENTI COMPETENZA | PAGAMENTI RESIDUI | RESIDUI FINALI |
|--|-----------------|-------------------------|----------------------|-------------------|
| RUBRICA 9 - ISTRUZIONE ARTISTICA | | | | |
| SEZIONE VI - ISTRUZIONE E CULTURA | | | | |
| CF2 01 - SPESE PER L'INSEGNAMENTO | | | | |
| CF3 06 - ISTRUZIONE ARTISTICA | | | | |
| CATEGORIA II - PERSONALE IN ATTIVITA' DI SERVIZIO | | | | |
| CE2 02 - PERSONALE AMMINISTRATIVO (IMPIEGATI, TECNICI E OPERAI) | | | | |
| CE3 01 - STIPENDI, RETRIBUZIONI E ALTRI ASSEGNI FISSI | 29.021.000.000 | 27.372.675.633 | 374.973.775 | 1.657.733.637 |
| CE3 13 - CONTRIBUTI PREVIDENZIALI ED ASSISTENZIALI | 10.000.000.000 | 10.000.000.000 | 0 | 0 |
| CE3 14 - RITENUTE ERARIALI | 5.197.646.617 | 5.197.646.617 | 460.410 | 0 |
| TOTALE CE2 | 44.218.646.617 | 42.570.322.250 | 375.434.185 | 1.657.733.637 |
| CATEGORIA II - INSEGNANTI SCUOLE SECONDARIE | | | | |
| CE3 01 - STIPENDI, RETRIBUZIONI E ALTRI ASSEGNI FISSI | 546.109.733.274 | 512.373.784.511 | 8.573.028.838 | 38.859.375.388 |
| CE3 09 - ALTRE INDENNITA' | 3.999.568.485 | 3.568.080.008 | 258.055.612 | 461.481.487 |
| CE3 13 - CONTRIBUTI PREVIDENZIALI ED ASSISTENZIALI | 105.000.000.000 | 105.000.000.000 | 0 | 0 |
| CE3 14 - RITENUTE ERARIALI | 63.889.178.581 | 63.883.807.066 | 4.746.120 | 5.566.445 |
| TOTALE CE2 | 718.998.480.340 | 684.825.671.585 | 8.835.830.570 | 39.326.423.320 |
| CATEGORIA II - INSEGNANTI DELLE UNIVERSITA' E DEGLI ISTITUTI SUPERIORI | | | | |
| CE3 09 - ALTRE INDENNITA' | 83.140.200 | 79.451.126 | 2.447.693 | 5.093.954 |
| TOTALE CE2 | 83.140.200 | 79.451.126 | 2.447.693 | 5.093.954 |
| TOTALE CATEGORIA | 763.300.267.157 | 727.475.444.961 | 9.213.712.468 | 40.989.250.911 |
| CATEGORIA IV - ACQUISTO DI BENI E SERVIZI | | | | |

DISEGNI DI LEGGE E RELAZIONI - DOCUMENTI

| MINISTERO DELLA PUBBLICA ISTRUZIONE | IMPEGNI | PAGAMENTI COMPETENZA | PAGAMENTI RESIDUI | RESIDUI FINALI |
|--|-----------------|-------------------------|----------------------|-------------------|
| CE2 01 - ACQUISTO DI BENI DUREVOLI E DI CONSUMO | | | | |
| CE3 08 - FUNZIONAMENTO SCUOLE E ATTREZZATURE SCOLASTICHE | 36.999.393.155 | 33.570.795.155 | 2.098.606.845 | 5.498.598.000 |
| TOTALE CE2 | 36.999.393.155 | 33.570.795.155 | 2.098.606.845 | 5.498.598.000 |
| CE2 03 - ACQUISTO SERVIZI | | | | |
| CE3 09 - ALTRE | 1.236.851.045 | 1.001.507.045 | 1.041.913.075 | 260.344.000 |
| TOTALE CE2 | 1.236.851.045 | 1.001.507.045 | 1.041.913.075 | 260.344.000 |
| TOTALE CATEGORIA | 38.236.244.200 | 34.572.302.200 | 3.140.519.920 | 5.758.742.000 |
| CATEGORIA V - TRASFERIMENTI | | | | |
| CE2 01 - ALLE FAMIGLIE E AD ISTITUZIONI SOCIALI | | | | |
| CE3 03 - PROVVIDENZE A FAVORE DEI DIPENDENTI STATALI E DELLE LORO FAMIGLIE | 6.300.000 | 0 | 6.500.000 | 6.500.000 |
| CE3 04 - ASSISTENZA GRATUITA DIRETTA | 9.997.600 | 8.997.600 | 3.996.800 | 1.000.000 |
| CE3 05 - CONTRIBUTI AD ISTITUZIONI SOCIALI NON AVENTI FINI DI LUCRO | 3.500.000.000 | 0 | 0 | 3.500.000.000 |
| TOTALE CE2 | 3.516.297.600 | 8.997.600 | 10.296.800 | 3.507.300.000 |
| CE2 07 - AGLI ALTRI ENTI PUBBLICI | | | | |
| CE3 02 - ENTI DELL' AMMINISTRAZIONE LOCALE | 39.998.400 | 6.998.400 | 34.000.000 | 33.000.000 |
| TOTALE CE2 | 39.998.400 | 6.998.400 | 34.000.000 | 33.000.000 |
| TOTALE CATEGORIA | 5.556.296.000 | 15.996.000 | 44.296.800 | 3.540.300.000 |
| TOTALE CF3 | 805.092.807.357 | 762.063.743.161 | 12.398.529.168 | 50.288.292.911 |
| TOTALE CF2 | 805.092.807.357 | 762.063.743.161 | 12.398.529.168 | 50.288.292.911 |
| TOTALE SEZIONE | 805.092.807.357 | 762.063.743.161 | 12.398.529.168 | 50.288.292.911 |
| TOTALE RUBRICA | 805.092.807.357 | 762.063.743.161 | 12.398.529.168 | 50.288.292.911 |

DISEGNI DI LEGGE E RELAZIONI - DOCUMENTI

| MINISTERO DELLA PUBBLICA ISTRUZIONE | IMPEGNI | PAGAMENTI COMPETENZA | PAGAMENTI RESIDUI | RESIDUI FINALI |
|---|-------------------|-------------------------|----------------------|-------------------|
| RUBRICA 10 - EDUCAZIONE FISICA | | | | |
| SEZIONE VI - ISTRUZIONE E CULTURA | | | | |
| CF2 01 - SPESE PER L'INSEGNAMENTO | | | | |
| CF3 07 - EDUCAZIONE FISICA | | | | |
| CATEGORIA II - PERSONALE IN ATTIVITA' DI SERVIZIO | | | | |
| CE2 05 - INSEGNANTI SCUOLE SECONDARIE | 836.000.000.000 | 764.144.376.012 | 43.663.601.288 | 72.092.008.498 |
| CE3 01 - STIPENDI, RETRIBUZIONI E ALTRI ASSEGNI FISSI | | | | |
| CE3 13 - CONTRIBUTI PREVIDENZIALI ED ASSISTENZIALI | 329.952.779.770 | 329.939.842.575 | 7.116.625 | 12.937.195 |
| CE3 14 - RITENUTE ERARIALI | 193.723.082.663 | 193.722.004.778 | 52.610 | 1.077.885 |
| TOTALE CE2 | 1.359.675.862.433 | 1.287.806.223.365 | 43.670.770.523 | 72.106.023.578 |
| TOTALE CATEGORIA | 1.359.675.862.433 | 1.287.806.223.365 | 43.670.770.523 | 72.106.023.578 |
| CATEGORIA IV - ACQUISTO DI BENI E SERVIZI | | | | |
| CE2 01 - ACQUISTO DI BENI DUREVOLI E DI CONSUMO | | | | |
| CE3 02 - CANCELLERIA, CARTA, STAMPATI, MACCHINE PER UFFICI E MOBILI | 24.990.000 | 0 | 29.929.790 | 24.990.000 |
| CE3 08 - FUNZIONAMENTO SCUOLE E ATTREZZATURE SCOLASTICHE | 2.199.999.535 | 1.237.261.810 | 255.681.590 | 1.660.004.525 |
| TOTALE CE2 | 2.224.989.535 | 1.237.261.810 | 285.611.380 | 1.684.994.525 |
| TOTALE CATEGORIA | 2.224.989.535 | 1.237.261.810 | 285.611.380 | 1.684.994.525 |
| CATEGORIA V - TRASFERIMENTI | | | | |
| CE2 01 - ALLE FAMIGLIE E AD ISTITUZIONI SOCIALI | | | | |
| CE3 03 - PROVVIDENZE A FAVORE DEI DIPENDENTI STATALI E DELLE LORO FAMIGLIE | 7.000.000 | 1.000.000 | 6.999.200 | 6.000.000 |
| TOTALE CE2 | 7.000.000 | 1.000.000 | 6.999.200 | 6.000.000 |

DISEGNI DI LEGGE E RELAZIONI - DOCUMENTI

| MINISTERO DELLA PUBBLICA ISTRUZIONE | IMPEGNI | PAGAMENTI COMPETENZA | PAGAMENTI RESIDUI | RESIDUI FINALI |
|-------------------------------------|-------------------|-------------------------|----------------------|-------------------|
| CEZ 05 - ALLE PROVINCE ED AI COMUNI | | | | |
| CES 09 - ALTRI | 209.374.400 | 194.374.400 | 11.000.000 | 15.000.000 |
| TOTALE CEZ | 209.374.400 | 194.374.400 | 11.000.000 | 15.000.000 |
| TOTALE CATEGORIA | 216.374.400 | 195.374.400 | 17.999.200 | 21.000.000 |
| CATEGORIA XII - TRASFERIMENTI | | | | |
| CEZ 05 - ALLE PROVINCE ED AI COMUNI | | | | |
| CES 01 - AIUTI ALL' INVESTIMENTO | 184.700.000 | 144.700.000 | 1.591.600.000 | 4.698.300.000 |
| TOTALE CEZ | 184.700.000 | 144.700.000 | 1.591.600.000 | 4.698.300.000 |
| TOTALE CATEGORIA | 184.700.000 | 144.700.000 | 1.591.600.000 | 4.698.300.000 |
| TOTALE CF3 | 1.362.301.926.368 | 1.289.383.559.575 | 45.565.981.103 | 78.510.318.103 |
| TOTALE CF2 | 1.562.301.926.568 | 1.289.383.559.575 | 45.565.981.103 | 78.510.318.103 |
| TOTALE SEZIONE | 1.562.301.926.568 | 1.289.383.559.575 | 45.565.981.103 | 78.510.318.103 |
| TOTALE RUBRICA | 1.362.301.926.368 | 1.289.383.559.575 | 45.565.981.103 | 78.510.318.103 |

DISEGNI DI LEGGE E RELAZIONI - DOCUMENTI

| MINISTERO DELLA PUBBLICA ISTRUZIONE | IMPEGNI | PAGAMENTI COMPETENZA | PAGAMENTI RESIDUI | RESIDUI FINALI |
|---|----------------|-------------------------|----------------------|-------------------|
| RUBRICA 11 - ISTITUTI DI EDUCAZIONE | | | | |
| SEZIONE VI - ISTRUZIONE E CULTURA | | | | |
| CF2 01 - SPESE PER L'INSEGNAMENTO | | | | |
| CF3 08 - ISTITUTI DI EDUCAZIONE | | | | |
| CATEGORIA II - PERSONALE IN ATTIVITA' DI SERVIZIO | | | | |
| CE2 05 - INSEGNANTI SCUOLE SECONDARIE | 26.000.000.000 | 25.857.981.693 | 652.225.980 | 2.165.387.252 |
| CE3 01 - STIPENDI, RETRIBUZIONI E ALTRI ASSEGNI FISSI | 9.669.857.545 | 9.656.613.600 | 0 | 15.263.945 |
| CE3 13 - CONTRIBUTI PREVIDENZIALI ED ASSISTENZIALI | 5.607.756.328 | 5.607.756.328 | 0 | 0 |
| CE3 14 - RITENUTE ERARIALI | 41.277.613.873 | 39.120.551.621 | 652.225.980 | 2.180.631.197 |
| TOTALE CE2 | 41.277.613.873 | 39.120.551.621 | 652.225.980 | 2.180.631.197 |
| TOTALE CATEGORIA | | | | |
| CATEGORIA IV - ACQUISTO DI BENI E SERVIZI | | | | |
| CE2 01 - ACQUISTO DI BENI DUREVOLI E DI CONSUMO | 1.500.000.000 | 514.100.000 | 738.610.000 | 1.446.900.000 |
| CE3 08 - FUNZIONAMENTO SCUOLE E ATTREZZATURE SCOLASTICHE | 1.500.000.000 | 514.100.000 | 738.610.000 | 1.446.900.000 |
| TOTALE CE2 | 1.500.000.000 | 514.100.000 | 738.610.000 | 1.446.900.000 |
| TOTALE CATEGORIA | 1.500.000.000 | 514.100.000 | 738.610.000 | 1.446.900.000 |
| CATEGORIA V - TRASFERIMENTI | | | | |
| CE2 01 - ALLE FAMIGLIE E AD ISTITUZIONI SOCIALI | | | | |
| CE3 03 - PROVVIDENZE A FAVORE DEI DIPENDENTI STATALI E DELLE LORO FAMIGLIE | 3.757.000 | 1.000.000 | 7.696.800 | 2.757.000 |
| CE3 04 - ASSISTENZA GRATUITA DIRETTA | 381.999.200 | 124.092.480 | 46.173.000 | 239.628.720 |
| TOTALE CE2 | 385.756.200 | 125.092.480 | 53.869.800 | 262.385.720 |
| TOTALE CATEGORIA | 385.756.200 | 125.092.480 | 53.869.800 | 262.385.720 |

DISEGNI DI LEGGE E RELAZIONI - DOCUMENTI

| MINISTERO DELLA PUBBLICA ISTRUZIONE | IMPEGNI | PAGAMENTI COMPETENZA | PAGAMENTI RESIDUI | RESIDUI FINALI |
|-------------------------------------|----------------|-------------------------|----------------------|-------------------|
| TOTALE CF3 | 43.163.370.073 | 39.759.544.101 | 1.444.705.780 | 3.889.916.917 |
| TOTALE CF2 | 43.163.370.073 | 39.759.544.101 | 1.444.705.780 | 3.889.916.917 |
| TOTALE SEZIONE | 43.163.370.073 | 39.759.544.101 | 1.444.705.780 | 3.889.916.917 |
| TOTALE RUBRICA | 43.163.370.073 | 39.759.544.101 | 1.444.705.780 | 3.889.916.917 |

DISEGNI DI LEGGE E RELAZIONI - DOCUMENTI

| MINISTERO DELLA PUBBLICA ISTRUZIONE | IMPEGNI | PAGAMENTI COMPETENZA | PAGAMENTI RESIDUI | RESIDUI FINALI |
|--|---------------|-------------------------|----------------------|-------------------|
| RUBRICA 12 - ISTITUTI DEI SORDOMUTI E DEI CIECHI | | | | |
| SEZIONE VI - ISTRUZIONE E CULTURA | | | | |
| CF2 01 - SPESE PER L'INSEGNAMENTO | | | | |
| CF3 08 - ISTITUTI DI EDUCAZIONE | | | | |
| CATEGORIA II - PERSONALE IN ATTIVITA' DI SERVIZIO | | | | |
| CE2 05 - INSEGNANTI SCUOLE SECONDARIE | | | | |
| CE3 01 - STIPENDI, RETRIBUZIONI E ALTRI ASSEGNI FISSI | 1.586.361.482 | 1.467.767.662 | 84.531.290 | 118.707.320 |
| CE3 13 - CONTRIBUTI PREVIDENZIALI ED ASSISTENZIALI | 659.701.000 | 659.701.000 | 0 | 0 |
| CE3 14 - RITENUTE ERARIALI | 379.793.500 | 379.793.500 | 0 | 0 |
| TOTALE CE2 | 2.625.855.982 | 2.507.262.162 | 84.531.290 | 118.707.320 |
| TOTALE CATEGORIA | 2.625.855.982 | 2.507.262.162 | 84.531.290 | 118.707.320 |
| CATEGORIA IV - ACQUISTO DI BENI E SERVIZI | | | | |
| CE2 01 - ACQUISTO DI BENI DUREVOLI E DI CONSUMO | | | | |
| CE3 08 - FUNZIONAMENTO SCUOLE E ATTREZZATURE SCOLASTICHE | 203.497.800 | 37.060.511 | 111.815.945 | 180.182.944 |
| TOTALE CE2 | 203.497.800 | 37.060.511 | 111.815.945 | 180.182.944 |
| TOTALE CATEGORIA | 203.497.800 | 37.060.511 | 111.815.945 | 180.182.944 |
| CATEGORIA V - TRASFERIMENTI | | | | |
| CE2 01 - ALLE FAMIGLIE E AD ISTITUZIONI SOCIALI | | | | |
| CE3 04 - ASSISTENZA GRATUITA DIRETTA | 20.000.000 | 0 | 0 | 45.000.000 |
| CE3 05 - CONTRIBUTI AD ISTITUZIONI SOCIALI NON AVENTI FINI DI LUCRO | 373.555.000 | 0 | 336.470.500 | 373.555.000 |
| TOTALE CE2 | 393.555.000 | 0 | 336.470.500 | 418.555.000 |
| TOTALE CATEGORIA | 393.555.000 | 0 | 336.470.500 | 418.555.000 |
| TOTALE CF3 | 3.222.908.782 | 2.544.322.673 | 532.817.735 | 717.445.264 |
| TOTALE CF2 | 3.222.908.782 | 2.544.322.673 | 532.817.735 | 717.445.264 |
| TOTALE SEZIONE | 3.222.908.782 | 2.544.322.673 | 532.817.735 | 717.445.264 |
| TOTALE RUBRICA | 3.222.908.782 | 2.544.322.673 | 532.817.735 | 717.445.264 |

DISEGNI DI LEGGE E RELAZIONI - DOCUMENTI

| MINISTERO DELLA PUBBLICA ISTRUZIONE | IMPEGNI | PAGAMENTI COMPETENZA | PAGAMENTI RESIDUI | RESIDUI FINALI |
|--|-------------|-------------------------|----------------------|-------------------|
| RUBRICA 13 - ISTRUZIONE MEDIA NON STATALE | | | | |
| SEZIONE VI - ISTRUZIONE E CULTURA | | | | |
| CF2 01 - SPESE PER L'INSEGNAMENTO | | | | |
| CF3 03 - ISTRUZIONE SECONDARIA DI PRIMO GRADO | | | | |
| CATEGORIA V - TRASFERIMENTI | | | | |
| CE2 01 - ALLE FAMIGLIE E AD ISTITUZIONI SOCIALI | | | | |
| CE3 05 - CONTRIBUTI AD ISTITUZIONI SOCIALI NON AVENTI FINI DI LUCRO | 25.000.000 | 0 | 14.996.000 | 40.000.000 |
| TOTALE CEE | 25.000.000 | 0 | 14.996.000 | 40.000.000 |
| TOTALE CATEGORIA | 25.000.000 | 0 | 14.996.000 | 40.000.000 |
| TOTALE CF3 | 25.000.000 | 0 | 14.996.000 | 40.000.000 |
| CF3 04 - ISTRUZIONE CLASSICA, SCIENTIFICA E MAGISTRALE | | | | |
| CATEGORIA V - TRASFERIMENTI | | | | |
| CE2 01 - ALLE FAMIGLIE E AD ISTITUZIONI SOCIALI | | | | |
| CE3 05 - CONTRIBUTI AD ISTITUZIONI SOCIALI NON AVENTI FINI DI LUCRO | 836.155.928 | 178.907.200 | 331.588.698 | 674.548.728 |
| TOTALE CEE | 836.155.928 | 178.907.200 | 331.588.698 | 674.548.728 |
| TOTALE CATEGORIA | 836.155.928 | 178.907.200 | 331.588.698 | 674.548.728 |
| TOTALE CF3 | 836.155.928 | 178.907.200 | 331.588.698 | 674.548.728 |
| TOTALE CF2 | 861.155.928 | 178.907.200 | 346.584.698 | 714.548.728 |
| CF2 02 - ALTRE SPESE PER L'ISTRUZIONE | | | | |
| CF3 01 - SPESE COMUNI | | | | |
| CATEGORIA II - PERSONALE IN ATTIVITA' DI SERVIZIO | | | | |
| CE2 02 - PERSONALE AMMINISTRATIVO (IMPIEGATI, TECNICI E OPERAI) | | | | |
| CE3 09 - ALTRE INDENNITA' | 278.967.191 | 233.006.346 | 42.090.785 | 60.677.800 |
| TOTALE CEE | 278.967.191 | 233.006.346 | 42.090.785 | 60.677.800 |
| TOTALE CATEGORIA | 278.967.191 | 233.006.346 | 42.090.785 | 60.677.800 |

DISEGNI DI LEGGE E RELAZIONI - DOCUMENTI

| MINISTERO DELLA PUBBLICA ISTRUZIONE | IMPEGNI | PAGAMENTI COMPETENZA | PAGAMENTI RESIDUI | RESIDUI FINALI |
|--|---------------|-------------------------|----------------------|-------------------|
| CATEGORIA IV - ACQUISTO DI BENI E SERVIZI | | | | |
| CE2 09 - ALTRE SPESE PER BENI E SERVIZI | | | | |
| CE3 03 - SPESE PER UFFICI E SERVIZI PARTICOLARI | 2.188.200 | 99.200 | 907.600 | 2.179.000 |
| TOTALE CE2 | 2.188.200 | 99.200 | 907.600 | 2.179.000 |
| TOTALE CATEGORIA | 2.188.200 | 99.200 | 907.600 | 2.179.000 |
| TOTALE CF3 | 281.155.591 | 235.105.546 | 42.998.585 | 62.856.800 |
| TOTALE CF2 | 281.155.591 | 235.105.546 | 42.998.585 | 62.856.800 |
| TOTALE SEZIONE | 1.142.311.319 | 412.012.746 | 389.583.083 | 777.405.528 |
| TOTALE RUBRICA | 1.142.311.319 | 412.012.746 | 389.583.083 | 777.405.528 |

DISEGNI DI LEGGE E RELAZIONI - DOCUMENTI

| MINISTERO DELLA PUBBLICA ISTRUZIONE | IMPEGNI | PAGAMENTI COMPETENZA | PAGAMENTI RESIDUI | RESIDUI FINALI |
|--|---------------|-------------------------|----------------------|-------------------|
| RUBRICA 17 - SCAMBI CULTURALI | | | | |
| SEZIONE VI - ISTRUZIONE E CULTURA | | | | |
| CF2 02 - ALTRE SPESE PER L'ISTRUZIONE | | | | |
| CF3 02 - RELAZIONI CULTURALI CON L'ESTERO | | | | |
| CATEGORIA II - PERSONALE IN ATTIVITA' DI SERVIZIO | | | | |
| CE2 02 - PERSONALE AMMINISTRATIVO (IMPIEGATI, TECNICI E OPERAI) | 1.353.755.409 | 729.564.289 | 329.171.538 | 816.061.846 |
| CE3 10 - INDENNITA' DI MISSIONE E RIMBORSO SPESE DI VIAGGIO ALL'ESTERO | | | | |
| TOTALE CE2 | 1.353.755.409 | 729.564.289 | 329.171.538 | 816.061.846 |
| CE2 05 - INSEGNANTI SCUOLE SECONDARIE | | | | |
| CE3 09 - ALTRE INDENNITA' | 1.630.215.300 | 1.293.743.495 | 211.135.040 | 430.814.120 |
| TOTALE CE2 | 1.630.215.300 | 1.293.743.495 | 211.135.040 | 430.814.120 |
| TOTALE CATEGORIA | 2.983.970.709 | 2.023.307.784 | 540.306.578 | 1.246.875.966 |
| CATEGORIA IV - ACQUISTO DI BENI E SERVIZI | | | | |
| CE2 09 - ALTRE SPESE PER BENI E SERVIZI | | | | |
| CE3 09 - ALTRE | 554.119.445 | 86.989.515 | 565.213.630 | 495.533.260 |
| TOTALE CE2 | 554.119.445 | 86.989.515 | 565.213.630 | 495.533.260 |
| TOTALE CATEGORIA | 554.119.445 | 86.989.515 | 565.213.630 | 495.533.260 |
| CATEGORIA V - TRASFERIMENTI | | | | |
| CE2 01 - ALLE FAMIGLIE E AD ISTITUZIONI SOCIALI | | | | |
| CE3 05 - CONTRIBUTI AD ISTITUZIONI SOCIALI NON AVENTI FINI DI LUCRO | 598.207.180 | 431.434.180 | 1.118.412.500 | 166.773.000 |
| TOTALE CE2 | 598.207.180 | 431.434.180 | 1.118.412.500 | 166.773.000 |
| CE2 08 - ALL' ESTERO | | | | |

DISEGNI DI LEGGE E RELAZIONI - DOCUMENTI

| MINISTERO DELLA PUBBLICA ISTRUZIONE | IMPEGNI | PAGAMENTI COMPETENZA | PAGAMENTI RESIDUI | RESIDUI FINALI |
|-------------------------------------|---------------|-------------------------|----------------------|-------------------|
| CE3 09 - ALTRI | 234.575.775 | 17.954.200 | 295.329.330 | 415.467.360 |
| TOTALE CE2 | 234.575.775 | 17.954.200 | 295.329.330 | 415.467.360 |
| TOTALE CATEGORIA | 832.782.955 | 449.388.380 | 1.415.741.830 | 582.240.360 |
| TOTALE CF3 | 4.370.873.109 | 2.559.685.679 | 2.519.262.038 | 2.324.649.586 |
| TOTALE CF2 | 4.370.873.109 | 2.559.685.679 | 2.519.262.038 | 2.324.649.586 |
| TOTALE SEZIONE | 4.370.873.109 | 2.559.685.679 | 2.519.262.038 | 2.324.649.586 |
| TOTALE RUBRICA | 4.370.873.109 | 2.559.685.679 | 2.519.262.038 | 2.324.649.586 |

DISEGNI DI LEGGE E RELAZIONI - DOCUMENTI

| MINISTERO DELLA PUBBLICA ISTRUZIONE | IMPEGNI | PAGAMENTI COMPETENZA | PAGAMENTI RESIDUI | RESIDUI FINALI |
|---|---------------|-------------------------|----------------------|-------------------|
| RUBRICA 19 - EDILIZIA E ARREDAMENTO DELLA SCUOLA | | | | |
| SEZIONE VI - ISTRUZIONE E CULTURA | | | | |
| CF2 01 - SPESE PER L'INSEGNAMENTO | | | | |
| CF3 02 - ISTRUZIONE ELEMENTARE | | | | |
| CATEGORIA IV - ACQUISTO DI BENI E SERVIZI | | | | |
| CE2 01 - ACQUISTO DI BENI DUREVOLI E DI CONSUMO | | | | |
| CE3 08 - FUNZIONAMENTO SCUOLE E ATTREZZATURE SCOLASTICHE | 3.600.000.000 | 0 | 2.201.822.410 | 5.257.725.060 |
| TOTALE CE2 | 3.600.000.000 | 0 | 2.201.822.410 | 5.257.725.060 |
| TOTALE CATEGORIA | 3.600.000.000 | 0 | 2.201.822.410 | 5.257.725.060 |
| CATEGORIA V - TRASFERIMENTI | | | | |
| CE2 05 - ALLE PROVINCE ED AI COMUNI | | | | |
| CE3 09 - ALTRI | 150.000.000 | 0 | 99.983.495 | 333.548.395 |
| TOTALE CE2 | 150.000.000 | 0 | 99.983.495 | 333.548.395 |
| TOTALE CATEGORIA | 150.000.000 | 0 | 99.983.495 | 333.548.395 |
| TOTALE CF3 | 3.750.000.000 | 0 | 2.301.805.905 | 5.591.273.455 |
| TOTALE CF2 | 3.750.000.000 | 0 | 2.301.805.905 | 5.591.273.455 |
| TOTALE SEZIONE | 3.750.000.000 | 0 | 2.301.805.905 | 5.591.273.455 |
| SEZIONE VIII - EDILIZIA | | | | |
| CF2 04 - EDILIZIA DI SERVIZIO | | | | |
| CF3 06 - SCOLASTICA | | | | |
| CATEGORIA IV - ACQUISTO DI BENI E SERVIZI | | | | |
| CE2 03 - ACQUISTO SERVIZI | | | | |
| CE3 08 - STUDI, INDAGINI, RILEVAZIONI E STATISTICHE | 34.829.330 | 6.582.080 | 1.785.300 | 28.247.250 |
| TOTALE CE2 | 34.829.330 | 6.582.080 | 1.785.300 | 28.247.250 |
| TOTALE CATEGORIA | 34.829.330 | 6.582.080 | 1.785.300 | 28.247.250 |

DISEGNI DI LEGGE E RELAZIONI - DOCUMENTI

| MINISTERO DELLA PUBBLICA ISTRUZIONE | IMPEGNI | PAGAMENTI COMPETENZA | PAGAMENTI RESIDUI | RESIDUI FINALI |
|---|--------------------|-------------------------|----------------------|-------------------|
| CATEGORIA X - BENI ED OPERE IMMOBILIARI A CARICO DIRETTO DELLO STATO CE2 04 - EDILIZIA | | | | |
| CE3 01 - INVESTIMENTI FISSI LORDI | 1.659.980.785 | 1.659.980.785 | 9.650.195 | 0 |
| TOTALE CE2 | 1.659.980.785 | 1.659.980.785 | 9.650.195 | 0 |
| TOTALE CATEGORIA | 1.659.980.785 | 1.659.980.785 | 9.650.195 | 0 |
| CATEGORIA XII - TRASFERIMENTI CE2 05 - ALLE PROVINCE ED AI COMUNI CE3 02 - ALTRI | | | | |
| TOTALE CE2 | 10.000.000.000 | 10.000.000.000 | 0 | 0 |
| TOTALE CATEGORIA | 10.000.000.000 | 10.000.000.000 | 0 | 0 |
| TOTALE CF3 | 11.694.810.115 | 11.666.562.865 | 11.435.495 | 28.247.250 |
| TOTALE CF2 | 11.694.810.115 | 11.666.562.865 | 11.435.495 | 28.247.250 |
| TOTALE SEZIONE | 11.694.810.115 | 11.666.562.865 | 11.435.495 | 28.247.250 |
| TOTALE RUBRICA | 15.444.810.115 | 11.666.562.865 | 2.313.241.400 | 5.619.520.705 |
| TOTALE MINISTERO | 43.834.254.242.024 | 41.487.663.112.561 | 1.430.947.115.342 | 3.127.210.473.217 |

DISEGNI DI LEGGE E RELAZIONI - DOCUMENTI

MINISTERO DELL'INTERNO

**DIREZIONE GENERALE PER L'AMMINISTRAZIONE GENERALE
E PER GLI AFFARI DEL PERSONALE**

Questa Amministrazione nel 1991 ha proseguito nell'attività volta alla ricerca della risoluzione del problema della carenza degli organici, al fine di consentire alle sue strutture centrali e periferiche di svolgere, nel miglior modo possibile, i propri compiti istituzionali.

A tale riguardo sono stati espletati concorsi per le varie qualifiche funzionali, si è proceduto ad effettuare le prove scritte e/o pratiche, mentre si sono svolti i colloqui di quelli banditi precedentemente.

Inoltre, per pervenire ad una più celere copertura dei posti vacanti (su una dotazione organica di n.26854 unità, all'1.1.1992

DISEGNI DI LEGGE E RELAZIONI - DOCUMENTI

risultano coperti solo 20.694 posti) è proseguita la ricerca di procedure più semplici e snelle, avvalendosi anche del supporto informatico.

L'Amministrazione ha provveduto - attraverso la Scuola Superiore dell'Amministrazione dell'Interno, in applicazione del disposto di cui all'art.4 del D.P.R. 24.4.1982, n.340 - all'effettuazione di corsi di formazione articolati in differenti turni, tenuti presso le sedi provvisorie di Villaferata in Grottaferrata, di Villa Tuscolana in Frascati nel 1° semestre dell'anno e, successivamente, nella nuova sede sita in Via Veientana.

I corsi, articolati in diversi turni hanno interessato n.822 impiegati di questa Amministrazione.

In particolare è stato svolto un corso per il conferimento della qualifica dirigenziale ai sensi dell'art.1 bis D.L. 858/1984, convertito in legge n.19/1985 a cui hanno partecipato 39 funzionari.

Si sono svolti 2 corsi di formazione per Vice consiglieri di Prefettura: l'uno limitatamente ai primi 3 mesi dell'anno, perché iniziato nel precedente anno 1990 e l'altro, iniziato a novembre 1991, si concluderà nel corso dell'anno 1992.

A detti corsi hanno partecipato rispettivamente, n.116 e n.45 funzionari.

Si sono tenuti, inoltre, due corsi per "Traduttori interpreti" della durata di 12 giorni a cui hanno partecipato n.114 impiegati e n.4 corsi di aggiornamento per "Segretari di ragioneria" della durata di due settimane a cui hanno partecipato n.159 dipendenti.

E' continuato lo svolgimento dei seminari di "Formazione

DISEGNI DI LEGGE E RELAZIONI - DOCUMENTI

permanente" per il personale direttivo e dirigenziale, articolati in 8 turni, della durata di una settimana per ciascun turno, ai quali hanno partecipato n.349 funzionari.

Lo stanziamento del capitolo di complessive Lit.000.000.000 non è stato comunque utilizzato completamente in quanto l'attività della Scuola ha subito una interruzione di circa cinque mesi dovuta all'inaugurazione della sede definitiva della Scuola stessa.

Nell'intento, poi, di accrescere la funzionalità di questa Amministrazione, il Centro Elaborazione Dati, ha proseguito il programma di automazione secondo le seguenti linee:

- a) assicurare la continuità della gestione dei servizi attraverso la ottimizzazione e manutenzione dell'attuale sistema informatico;
- b) adeguare alle aumentate esigenze le capacità elaborative (hardware e software) per consentire una completa integrazione con i sistemi informativi della Pubblica Amministrazione, ampliando le capacità di interconnessione;
- c) soddisfare le esigenze emergenti sia in funzione delle nuove competenze dell'Amministrazione, che in relazione alla progressiva estensione dell'automazione a nuovi settori;
- d) ottenere oltre ad un miglioramento generale dei procedimenti amministrativi ripetitivi (efficienza interna), risultati considerevoli dei servizi resi (efficacia verso l'esterno);
- e) consentire agli Uffici centrali e periferici del Ministero l'accesso a banche dati e servizi di pubblico interesse utilizzando l'attuale rete X25 INTERPAC con considerevole riduzione di costi per la realizzazione dei collegamenti;
- f) supportare il processo decisionale dei funzionari

DISEGNI DI LEGGE E RELAZIONI - DOCUMENTI

dell'Amministrazione che, accedendo a informazioni integrate ed aggregate, possano esplicare una migliore capacità di governo;

g) migliorare l'integrità e la sicurezza dei dati gestiti.

In particolare, il Centro Elaborazione Dati è stato, inoltre, impegnato nella realizzazione dell'automazione delle seguenti procedure:

- attribuzione dei nuovi profili professionali previsti dalla legge 11 luglio 1980, n.312 e conseguente adeguamento delle competenze accessorie (straordinario e indennità mensile non pensionabile) a decorrere dal 1° gennaio 1984;
- gestione del concorso a 53 posti di operatore CED e relative prove pratiche con determinazione automatica dei punteggi;
- contributi finalizzati al sostegno delle attività di prevenzione, recupero e reinserimento dei tossicodipendenti (art.131 T.U. n.309 del 9 ottobre 1990).

E' proseguita l'attività istruttoria rivolta all'acquisizione degli atti preliminari indispensabili per la rinnovazione dei contratti scaduti.

Di pari rilievo sono i risultati conseguiti nell'attività di potenziamento delle disponibilità logistiche di Uffici centrali e periferici. In particolare si segnala il prosieguo dell'istruttoria preordinata all'acquisizione in fitto dell'immobile ubicato in Via Cavour, 6.

Dal punto di vista tecnico-contabile deve confermarsi il persistere del ricorso alla procedura straordinaria del riconoscimento unilaterale di debiti e la notevole, ingiustificata, consistenza della massa dei residui passivi in relazione alla scarsa fluidità delle fasi

DISEGNI DI LEGGE E RELAZIONI - DOCUMENTI

terminali di pagamento delle spese.

Nel campo dell'assistenza ed attività sociale, le richieste dei dipendenti sono state oggetto di un'attenta analisi in considerazione sia della limitata disponibilità finanziaria e sia della necessità di adeguare gli interventi straordinari all'evoluzione della realtà socio-economica, favorendo nella misura più ampia possibile, i casi gravi (decessi, ricoveri ospedalieri, cure mediche non rimborsabili) e, comunque, con la limitazione dei massimali a tal titolo stabiliti dal Consiglio di Amministrazione.

Sono state, inoltre, svolte altre iniziative sociali e servizi culturali, quali borse di studio sia per i figli che per i dipendenti stessi ed è stato organizzato, in occasione delle festività natalizie, uno spettacolo circense.

Relativamente al settore della finanza locale, la competente Direzione Generale ha continuato ad operare i trasferimenti a favore degli enti locali, disposti in applicazione di norme straordinarie, susseguitesì di anno in anno, nell'ambito dell'azione che lo Stato svolge ai fini di conseguire un assetto stabile nel suddetto settore.

Il Dipartimento di P.S., ha proseguito nell'anno 1991 il potenziamento e ammodernamento tecnologico, con una introduzione sempre maggiore dell'informatica nei vari servizi di polizia per una migliore gestione delle informazioni attinenti all'ordine, alla sicurezza pubblica, alla prevenzione ed alla repressione dei reati, nonché di quelle scaturenti dall'attività di organizzazione ed impiego delle risorse (personale, mezzi, ecc.).

Assume inoltre, un particolare rilievo la peculiare

DISEGNI DI LEGGE E RELAZIONI - DOCUMENTI

attività del Corpo Nazionale dei Vigili del Fuoco, tesa a soddisfare le sempre maggiori richieste della collettività ed il continuo ampliamento del campo d'intervento.

Le strutture di Protezione Civile sono impegnate in una difficile corsa verso un traguardo di piena efficienza per assicurare la tempestiva risposta alle sempre più pressanti esigenze del Paese.

La proliferazione delle ipotesi di rischio, connesse ad uno sviluppo economico non sempre ordinato e basato su tecnologie sempre più sofisticate, richiedono maggiori risorse umane e finanziarie.

La limitata disponibilità finanziaria, non ha reso possibile lo sviluppo di un programma di potenziamento tecnologico adeguato alle continue e crescenti esigenze del Paese.

Nonostante ciò la validità delle esperienze acquisite dal personale del Corpo e l'impegno profuso nell'espletamento dei compiti di istituto con grande spirito di sacrificio e abnegazione, ha consentito di rispondere in modo ottimale alle richieste della collettività.

Nel corso dell'anno finanziario 1991, l'azione politico-amministrativa della Direzione Generale dei Servizi Civili è stata costantemente rivolta al perseguimento degli obiettivi ed indirizzi programmatici che la stessa si era proposta di raggiungere. Sono state, infatti, esplicate le attività connesse all'esercizio della funzione di indirizzo e coordinamento nel settore socio-assistenziale; in particolare, la Direzione generale ha curato l'effettuazione, in proprio o su commissione, di studi e ricerche; la elaborazione di documenti in materia di assistenza e servizi sociali; la predisposizione e diffusione di pubblicazioni; la partecipazione a commissioni di studi

DISEGNI DI LEGGE E RELAZIONI - DOCUMENTI

ed a congressi, seminari, conferenze; l'organizzazione di convegni in settore di precipuo interesse per la propria attività. La stessa ha assolto, inoltre, ad un complesso di compiti che più avanti verranno richiamati.

Premesso quanto sopra, si espone, qui appresso, una analisi per ciascuna rubrica di spesa, articolata per programmi e progetti secondo l'aggregazione funzionale:

- Sezione 1 "Amministrazione Generale"

Gli stanziamenti che compongono questo primo raggruppamento di capitoli secondo il codice funzionale, concernono tutte le spese iscritte nella Rubrica 1 "Servizi Generali" e solo parzialmente quelle comprese nella Rubrica 2 "Amministrazione Civile" nonché il Cap.4282 della Rubrica 7.

In particolare, per ciascuna categoria di spesa della Rubrica I, si fa presente quanto segue:

- Ctg. II - Personale in attività di servizio

Per quanto riguarda gli assegni fissi e variabili ed indennità accessorie al personale, sono state erogate complessivamente £.813.642.188.812, tenuto conto delle ulteriori assegnazioni per il lavoro straordinario ed indennità di missione concesse in occasione delle elezioni amministrative e della consultazione referendaria. La suddetta somma corrisponde ad un costo medio pro-capite di £.39.317.782 per n.20.694 unità.

Si è reso necessario conservare a residui la somma di

DISEGNI DI LEGGE E RELAZIONI - DOCUMENTI

£.52.173.177.934 dovuta, in parte, a competenze da corrispondere ed in parte a ritenute previdenziali, assistenziali ed a ritenute IRPEF da versare.

Per quanto concerne i sottonotati capitoli si segnala quanto appresso indicato:

Cap. 1018 - L'importo di £.31.684.412.000 è stato utilizzato per la liquidazione delle prestazioni di lavoro straordinario che, per le esigenze di questo dicastero (tra le quali il problema dei profughi albanesi e jugoslavi), sono state rese notevolmente al di sopra di limiti posti da tale inadeguato fondo.

Cap. 1020 - £.1.831.816.000 -: sono state effettuate missioni nel territorio nazionale per garantire il collegamento dei servizi tra Ministero e Prefetture e tra queste ultime; per ispezioni nelle varie sedi; per corsi di aggiornamento nelle procedure automatizzate; per interventi dovuti all'esigenza profughi; alle elezioni sia politiche che amministrative.

Cap. 1022 - L'importo di £.1.489.219.000 è stato utilizzato per il rimborso delle spese di trasferimento sostenute dai dipendenti di questa Amministrazione che per ragioni di servizio nonché per fronteggiare locali carenze di organico sono stati trasferiti in altra sede.

Cap. 1023 - £.337.200.000 -: sono state liquidate le varie indennità per i rischi cui sono sottoposti dipendenti di questa Amministrazione che prestano servizio in quegli uffici che comportano nocumento alla salute e alla incolumità fisica

DISEGNI DI LEGGE E RELAZIONI - DOCUMENTI

del dipendente medesimo. Tra le varie indennità quella che maggiormente incide su tale capitolo è la meccanografica.

Cap. 1026 - £.6.090.588.000 -: con tale capitolo è stato liquidato il fondo per l'efficienza dei servizi (art.6 - D.P.R. 44/90) a tutto il personale civile del Centro e delle Prefetture compresi coloro che hanno partecipato ai vari progetti di aumento della produttività.

- Ctg. III - Personale in quiescenza

Il capitolo 1072 si riferisce a spese obbligatorie relative alla liquidazione dell'indennità per una sola volta in luogo di pensione, indennità di licenziamento e similari.

- Ctg. IV - Acquisto di beni e servizi

Per quanto concerne i sottonotati capitoli si segnala quanto appresso indicato:

Cap. 1092 - L'importo di £.1.062.926.000 è stato utilizzato per la copertura delle spese relative al funzionamento dei diversi comitati, consigli e commissioni di concorso di questa Amministrazione. In particolare i concorsi che hanno maggiormente inciso su tale capitolo sono stati, nel corso del 1991 i seguenti: assistenti sociali - commessi - operatori C.E.D.. L'incidenza sul capitolo dei citati concorsi è stata di oltre il 50%.

Cap. 1093 - La somma di £.1.035.837.000 è stata utilizzata per la liquidazione dei gettoni di presenza e per le spese di

DISEGNI DI LEGGE E RELAZIONI - DOCUMENTI

gestione del C.P.A.B.P..

Inoltre, sempre relativamente alla ctg IV, per effetto dei seguenti provvedimenti si sono formati impegni per £.47.999.897.740:

a) stipulazione e/o approvazione ministeriale (con conseguente emissione del ruolo di spesa fissa) di n.18 nuovi contratti relativi alla conduzione in fitto dei seguenti immobili:

| PREFETTURA | DESTINAZIONE UFFICIO | PROPRIETA' | CANONE ANNUO • CORRISPOSTO |
|-------------------|-------------------------|----------------|-------------------------------|
| 1) AREZZO | Uff. Pref. e allog. | Amm.Prov. | 218.000.000 |
| 2) BARI | Uff. Pref. | I.N.A. | 268.007.040 |
| 3) CASERTA | Uff. Pref. e allog. | Amm. Com.le | 151.200.000 |
| 4) CATANIA | Uff. Pref. | Ardizzone | 72.000.000 |
| 5) CUNEO | Uff. Pref. e allog. | Amm.Prov. | 210.000.000 |
| 6) FIRENZE | Uff. Pref. | Imm. S. Marco | 71.400.000 |
| 7) ISERNIA | Uff. Pref. | Rago | 144.000.000 |
| 8) ISERNIA | Uff. Pref. | Galilea S.r.l. | 24.990.000 |
| 9) LUCCA | Uff. Pref. e allog. | Amm. Prov. | 190.000.000 |
| 10) MANTOVA | Uff. Pref. e allog. | Amm. Prov. | 70.000.000 |
| 11) MODENA | Uff. Pref. | Tacali | 22.500.000 |
| 12) MODENA | Arch. | Tacali | 9.000.000 |
| 13) MODENA | Uff. Pref. | Amm. Prov. | 164.275.000 |
| 14) PORDENONE | Uff. Pref. | Fabris Suc. | 29.155.000 |
| 15) REGGIO EMILIA | Uff. Pref. e allog. | Amm. Prov. | 213.000.000 |

DISEGNI DI LEGGE E RELAZIONI - DOCUMENTI

| | | | |
|-------------|------------|--------------------|------------|
| 16) SONDRIO | Uff. Pref. | Rossi | 37.000.000 |
| 17) UDINE | Uff. Pref. | Guerra Romanini | 56.000.000 |
| 18) VICENZA | Uff. Pref. | Fortuna | 84.000.000 |

Per i suddetti contratti è stata impegnata, relativamente all'esercizio 1991, la somma di f.2.933.905.815.

b) emanazione di n.141 DD.MM., per un impegno complessivo di f.33.583.282.760, con i quali sono stati disposti i seguenti provvedimenti:

- n.21 revisioni di corrispettivi contrattuali, per un importo di f.375.260.045;
- n.25 atti unilaterali di riconoscimento di debiti, per importo di f.28.637.068.015;
- n.78 liquidazioni di oneri accessori, per un importo di f.3.707.718.020;
- n.15 impegni di somme necessarie all'assolvimento dell' I.V.A., per un importo di f.689.284.780;
- n.2 proroghe di convenzioni locative giunte alla prima scadenza, per un importo di f.173.951.900;

c) impegni derivanti da precedenti esercizi f.11.482.709.165.

Nel settore manutentivo, sia per il Centro che per gli Uffici periferici, in linea di massima, nel 1991 sono stati realizzati gli interventi previsti in sede di programmazione.

Impegni f.11.000.000.000

PREFETTURE

a) emissione di ordini di accreditamento per lavori di ordinaria

DISEGNI DI LEGGE E RELAZIONI - DOCUMENTI

- manutenzione in favore di n.3 Prefetture £.4.417.056.915;
- b) emissione di n.2 DD.MM. di impegno della somma complessiva di £.160.193.815 per finanziare altrettante esigenze manutentive di n.20 Prefetture, concretizzatesi alla fine dell'anno.

CENTRO

- a) emissione di n.4 ordini di accreditamento al Cassiere del Ministero, per l'importo complessivo di £.35.000.000 destinati a finanziare, tramite il rilascio dei relativi buoni di cassa, l'acquisto di materiali vari per le minute necessità del Complesso Viminale;
- b) emissione di n.4 DD.MM. per approvazione di perizie elaborate dall'Ufficio Speciale del Genio Civile per le OO.EE. della Capitale, relative ai seguenti lavori:

| | |
|---|---|
| 1) manutenzione impianti elettrici Viminale anno 1990/91 | £. 126.259.000 |
| 2) manutenzione ordinaria Complesso Viminale anno 1991 | £. 2.446.204.200 |
| 3) manutenzione impianti elettrici Viminale anno 1991/92 | £. 165.819.090 |
| 4) perizia di variante alla manuten- zione ordinaria anno 1990 | <u>£. 1.053.795.800</u> £. 3.792.078.090 |

- c) emissione di n.27 DD.MM. per l'impegno complessivo di £.2.595.671.180 relativi all'esecuzione di "lavori in economia", secondo quanto dispone il regolamento ministeriale approvato con D.P.R. 31.7.1990, n.299.

DISEGNI DI LEGGE E RELAZIONI - DOCUMENTI

Il capitolo 1097 a causa della natura particolare dei meccanismi e dei criteri cui sono improntate, rispettivamente, la fase dell'affidamento e quella successiva dell'esecuzione dei lavori di manutenzione, implica la formazione di una consistente massa di residui.

Sono, altresì, da considerare - relativamente al cap.1098 - i 103 contratti di pulizia per locali adibiti ad uffici delle Prefetture, che, pur con grande difficoltà, sono stati contenuti nei limiti delle disponibilità di bilancio, nonché quelli per l'acquisto, manutenzione e noleggio di macchine elettroniche, occorrenti per la gestione meccanizzata di alcuni servizi del Ministero.

I fondi stanziati sul cap.1091 per l'anno in considerazione, (£.40.000.000), sono stati interamente impegnati per un incarico conferito dal Consiglio di Amministrazione il 4.12.1991 per l'aggiornamento, la riorganizzazione, la ristrutturazione ed il potenziamento dell'intero sistema informativo centrale e periferico dell'amministrazione al fine di mettere in grado tutte le strutture di operare con celerità e precisione.

Relativamente al cap.1108 (spese di copia, stampa, carta bollata, registrazione e varie inerenti i contratti stipulati dall'Amministrazione e i decreti prefettizi di esproprio per le opere pubbliche) l'economia di £.155.781.640 si è formata a seguito della richiesta di variazione che si era resa necessaria per la copertura delle spese di registrazione del decreto di espropriazione emanato dal

DISEGNI DI LEGGE E RELAZIONI - DOCUMENTI

Commissariato del Governo per la Provincia di Trento a favore della "Autostrada del Brennero S.p.A.". L'espropriazione era stata dichiarata di pubblica utilità dal Ministero dei Lavori Pubblici con provvedimento n.1872 del 4.12.1989.

Tale spesa, autorizzata con prelevamento dai fondi in genere di quella contabilità speciale, è stata in seguito coperta con le disponibilità segnalate da altre sedi - alla chiusura dell'esercizio finanziario 1991.

- Ctg. V - Trasferimenti

Per le provvidenze a favore del personale (interenti assistenziali, borse di studio ai figli dei dipendenti e per i dipendenti ed equo indennizzo), nell'esercizio finanziario 1991, sono stati disposti pagamenti per un ammontare complessivo di £.448.217.160 di cui effettivamente pagate £.424.882.210.

La restante somma di £.21.782.840 (470.000.000 - 448.217.160), è stata conservata a residui.

Le somme conservate a residui si riferiscono:

- a sette borse di studio relative a concorrenti ammessi con riserva ed in attesa che pervenga l'attestazione richiesta per sciogliere la riserva;
- al premio "Raffaele ABATE" in quanto il termine per la presentazione delle monografie, previsto dal bando stesso, non ha consentito l'espletamento dei lavori per l'attribuzione o meno dei tre premi entro l'anno;
- a venticinque sussidi erogati con mandati in conto residui;

DISEGNI DI LEGGE E RELAZIONI - DOCUMENTI

- ad imposte arretrate.

Per quanto concerne il cap.1203 "corresponsione dell'equo indennizzo al personale civile per la perdita dell'integrità fisica subita per infermità contratta in servizio", il fabbisogno relativo è stato necessario a seguito del riconoscimento del beneficio dell'equo indennizzo a n.63 dipendenti.

- Categoria IX - Somme non attribuibili

Sul capitolo di bilancio 1291 - "Spese per liti, arbitraggi, risarcimenti ed accessori" - appartenente a detta categoria, gravano le spese di giudizio, di consulenza tecnica d'ufficio, nonché di parte, derivanti da cause intentate contro questo Ministero soprattutto in materia di invalidità civile ma anche per espropriazioni, per ricorsi al T.A.R. ed al Consiglio di Stato proposti da privati cittadini, o da dipendenti civili dell'Interno e da segretari comunali.

L'originario stanziamento di bilancio di £.200.000.000 (spese obbligatorie), risultato insufficiente, è stato integrato, nel corso del 1991, per complessive £.18.171.426.000.

Durante l'esercizio 1991 è stato provveduto all'emanazione di 4.906 decreti di liquidazione ed all'emissione di altrettanti ordinativi di pagamento nonché di 240 ordini di accreditamento ai Prefetti.

Inoltre sono stati assunti impegni a residui per complessive £.444.926.040 sia per somme da accreditare alle varie Prefetture sia per le esigenze della Direzione Generale per la Protezione Civile.

DISEGNI DI LEGGE E RELAZIONI - DOCUMENTI

Nonostante le numerose liquidazioni effettuate, permane un voluminoso contenzioso determinato soprattutto dalle cause di invalidità civile.

- Ctg. X - Beni ed opere immobiliari a carico diretto dello Stato

Cap.7001

E' proseguita l'attività preordinata alle procedure di realizzazione delle opere di adeguamento funzionale del complesso acquistato in Via Veientana per essere adibito a nuova sede della Scuola Superiore dell'Amministrazione dell'Interno.

Relativamente alla Rubrica 2 "Amministrazione Civile" fanno parte della Sezione I le seguenti categorie:

- Categoria II - Personale in attività di servizio

Sono state erogate complessivamente £.649.931.345 di cui £.647.632.795 in conto competenza e £.2.298.550 in conto residui, per il pagamento di indennità di missione al personale incaricato del servizio tecnico ispettivo elettorale.

Parte delle erogazioni in parola sono state utilizzate per il finanziamento delle spese sostenute dalle prefetture per l'intensificazione del predetto servizio in occasione delle consultazioni popolari del 1991 per un importo complessivo di £.371.660.000.

E' stata conservata a residui la somma di £.528.415 per missioni effettuate nei mesi di novembre e dicembre 1991.

DISEGNI DI LEGGE E RELAZIONI - DOCUMENTI

- Categoria IV - Acquisto di beni e servizi

Complessivamente sono stati erogati fondi per £.416.685.099.935 di cui £.337.557.476.455 in conto competenza e £.79.127.623.480 in conto residui. La maggior parte delle spese sostenute nella categoria in esame concerne il finanziamento delle consultazioni referendarie del 1991 per un ammontare complessivo di £.326.707.192.995. Hanno concorso, inoltre, a determinare il suddetto importo le spese erogate sul capitolo 1535 per varie forniture effettuate in economia, per ampliamenti dei locali del Centro elaborazione dati e ristrutturazione dei relativi impianti tecnologici, nonché per contratti stipulati per locazioni di apparecchiature, analisi, programmazione perforazione dati ed acquisto e manutenzione di apparecchiature elettroniche e meccanografiche per le esigenze della Direzione centrale per i servizi elettorali e per la Direzione centrale per la finanza locale e per i servizi finanziari.

Sul citato capitolo 1535 sono stati erogati fondi per complessive £.18.250.105.450 di cui lire 9.359.755.445 in conto competenza e £.7.388.265.485 in conto residui per le esigenze della Direzione centrale per i servizi elettorali, e £.327.994.910 in conto competenza e £.1.174.089.610 in conto residui per le esigenze della Direzione centrale per la finanza locale e per i servizi finanziari.

Alla fine dell'esercizio nella categoria IV è stata conservata a residui la somma di £.90.608.870.027 giustificata principalmente dal prolisso iter amministrativo previsto per i contratti dello Stato, per la mancata segnalazione, in tempo debito, del fabbisogno occorrente per il finanziamento a saldo delle spese sostenute

DISEGNI DI LEGGE E RELAZIONI · DOCUMENTI

dai comuni per l'organizzazione tecnica delle consultazioni elettorali e referendarie del 1990 e del 1991 nonché per ordinativi diretti non riscossi nel corso dell'esercizio e pertanto trasportati.

- Categoria V - Trasferimenti

Complessivamente sono stati erogati fondi per £.2.675.000.000 a favore di comuni e province per la riparazione e la ricostruzione di opere pubbliche danneggiate o distrutte in seguito ad eventi eccezionali di cui £.2.115.000.000 in conto competenza e £.560.000.000 in conto residui. Alla fine dell'esercizio nella categoria V è stata conservata a residui la somma di £.185.000.000 per ordinativi diretti non riscossi nel corso dell'esercizio e pertanto trasportati.

Sezione IV - "Sicurezza Pubblica"

In questa Sezione sono comprese tutte le dotazioni dei capitoli relative alle spese iscritte nella Rubrica 3 "Alto Commissario per il coordinamento della lotta contro la delinquenza di tipo mafioso", nella Rubrica 4 "Sicurezza Pubblica" e nella Rubrica 5 "Protezione Civile e Servizi Antincendi".

La Rubrica 3 "Alto Commissario per il coordinamento della lotta contro la delinquenza di tipo mafioso" fu istituita con la Legge 486/1988. Nel corso dell'esercizio 1991 sono stati gestiti i sottoindicati stanziamenti:

- £.16.000 milioni, di sui £.3.000 milioni assegnati con legge di assestamento, per il capitolo 2021 "Spese di organizzazione e

DISEGNI DI LEGGE E RELAZIONI - DOCUMENTI

funzionamento";

- £.6.000 milioni per il capitolo 2022 "Spese riservate";
- £.4.000 milioni per il capitolo 2023 "Spese riservate per la protezione dei collaboratori della giustizia", capitolo istituito con la legge di conversione n.82 del 15/3/1991.

In particolare lo stanziamento del Capitolo 2021, che secondo il dettato normativo è destinato, a fronteggiare spese di varia natura, è stato impiegato nell'anno 1991 per assicurare le seguenti voci di spesa e nella percentuale di incidenza indicata a fianco di ciascuna di esse:

| | |
|---|--------|
| 1) T.E.A.: Trattamento economico accessorio, previsto dalla legge | 20,35% |
| 2) Lavoro straordinario | 24,98% |
| 3) Missioni nel territorio nazionale del personale, compreso quello del "Nucleo di Intelligence" | 5,12% |
| 4) Missioni all'estero del personale, del "Nucleo di intelligence" | 1,50% |
| 5) Locazione immobili (fitti - spese cond., manutenzione locali, riscaldamento e condizionamento, illuminazione, forza motrice) | 16,21% |
| 6) Telefonia - Telecomunicazioni (installazioni apparati telefonici e pagamento utenze) | 8,65% |
| 7) Apparati tecnico scientifici (acquisto e manutenzione) | 0,73% |
| 8) C.E.D. (acquisto apparati, manutenzione, consulenze) | 4,07% |
| 9) Arredi per uffici | 1,82% |
| 10) Macchine per ufficio (acquisto, manutenzione e materiali consumo) | 1,80% |
| 11) Trasporti (acquisto autoveicoli e manutenzione, nolo, leasing, aereo, carburanti) | 9,46% |

DISEGNI DI LEGGE E RELAZIONI - DOCUMENTI

| | |
|--|-------|
| 12) Informazione (stampa, pubblicazioni, Agenzie) | 1,05% |
| 13) Economato e cancelleria | 0,81% |
| 14) Varie | 0,20% |
| 15) Collaboratori esterni (contratti per incarichi di studio e ricerca stipulati ai sensi art.1 octies L.486/88) | 1,10% |
| 16) Versamento in economia delle disponibilità finali di bilancio | 2,15% |

Pertanto, gli impegni assunti sullo stanziamento di £.16.000 milioni per l'esercizio 1991 possono così riassumersi:

| | |
|---|--------------------------|
| - per sistemazione logistica | £.2.600 milioni - 16,25% |
| - per acquisto elaboratori e apparecchiature tecniche | £.2.100 milioni - 13,12% |
| - per trasporti, assicurazioni, e noli aerei | £.1.600 milioni - 10,00% |
| - per pagamento competenze accessorie al personale | £.7.200 milioni - 45,00% |
| - per copertura spese correnti | £.2.500 milioni - 15,63% |

Per quanto concerne, invece, i Capitoli 2022 "Spese riservate" e 2023 "Spese riservate per la protezione dei collaboratori della giustizia", le illustrazioni in ordine alle finalità conseguite con l'utilizzo degli stanziamenti, rispettivamente di £.6.000 milioni e £.4.000 milioni costituiranno oggetto di apposite relazioni all'On.le Sig. Ministro, ai sensi dell'art. 4 legge 486/88 e dell'art.17 - 4° comma della legge 82/1991.

DISEGNI DI LEGGE E RELAZIONI - DOCUMENTI

Per la Rubrica IV "Sicurezza Pubblica" le previsioni in termini di competenza per l'anno finanziario 1991, inizialmente ammontanti a L.6.208.197.505.000, hanno subito un incremento di L. 841.218.513.000, raggiungendo alla fine dell'esercizio, l'importo complessivo di Lire 7.049.416.018.000.

Oltre al finanziamento di maggiori oneri riguardanti capitoli di spese obbligatorie, hanno concorso a determinare il predetto incremento di L. 841.218.513.000:

- le assegnazioni disposte con il provvedimento legislativo di assestamento al bilancio 1991, per L. 344.051.000.000 con le quali sono state, tra l'altro, fronteggiate le spese derivanti dall'attuazione di particolari misure di sicurezza in relazione alla nota crisi determinatasi nel Golfo Persico;
- le integrazioni ottenute dal Tesoro per lo svolgimento delle consultazioni elettorali e referendarie, per complessive lire 162.300.000.000.

Sotto il profilo finanziario, va evidenziato che nell'arco del periodo 1981-1991, le dotazioni finali sono passate dai 1.769 miliardi di lire del 1981 ai 7.049 del 1991; l'incremento ha interessato tutti i settori nei quali si articola l'Amministrazione della Pubblica Sicurezza - con netta preponderanza delle spese per il personale - anche se la

DISEGNI DI LEGGE E RELAZIONI - DOCUMENTI

manovra di contenimento della spesa pubblica, in corso ormai da più anni non consente di poter disporre di quelle risorse reputate ottimali per una ancora più incisiva azione di contrasto del crimine in tutte le sue molteplici manifestazioni.

Ne è conseguita l'esigenza di porre particolare attenzione ad una sempre più oculata programmazione dei mezzi finanziari a disposizione, mirata ad ottenere un più elevato livello di funzionalità in ogni campo ed una maggiore efficienza dei servizi operativi.

Tutto ciò premesso, per ciascuna categoria di spese, si forniscono i seguenti elementi:

TITOLO I - SPESE CORRENTI:

- Ctg II - Personale in attività di servizio:

Gli impegni di questa categoria ascendono a lire 5.401.958.959.270 (L. 4.337.312.907.361 per spese obbligatorie e lire 1.064.646.051.909 per spese non obbligatorie) di cui lire 5.337.936.713.071 pagate e L. 64.022.246.199 da pagare a saldo di ritenute o di competenze.

DISEGNI DI LEGGE E RELAZIONI - DOCUMENTI

Al 31.12.1991, il personale della Polizia di Stato in servizio era di n. 98.074 unità (su una consistenza organica di n. 111.807) e, pertanto, la spesa globale media procapite - relativa ai soli capitoli della pubblica sicurezza - è stata di L. 40.509.954.

Nel corso dell'anno, sono state effettuate n. 7.120 nuove assunzioni, così distinte:

- n. 5.804 agenti;
- n. 1.179 agenti ausiliari;
- n. 3 medici;
- n. 26 vice commissari;
- n. 108 allievi aspiranti commissari.

Le economie di bilancio, pari a L. 20.522.304.730, rappresentano lo 0,38% degli stanziamenti.

- Ctg. III - Personale in quiescenza:

Sono state impegnate, complessivamente L. 281.070.408.917, tutte per spese obbligatorie, di cui L. 278.991.425.402 pagate e lire

DISEGNI DI LEGGE E RELAZIONI - DOCUMENTI

2.078.983.515 accantonate per il pagamento di competenze maturate al 31.12.1991 e non potute erogare entro tale data.

Le economie di bilancio, ammontanti a L. 335.160.083, corrispondono allo 0,12% degli stanziamenti e dipendono dal passaggio di numerose partite di pensione provvisorie, perfezionate nel corso dell'anno 1991, alle Direzioni Provinciali del Tesoro, con conseguente onere a carico del capitolo 4351 Tesoro.

- Cat. IV - Acquisto di beni e servizi:

Va preliminarmente osservato che, nell'ambito dei sottoelencati settori sono compresi anche gli interventi e le realizzazioni finanziati sia con le dotazioni di bilancio riguardanti il potenziamento dei servizi della Polizia di Stato e l'acquisto di attrezzature atte a prestare soccorso in caso di calamità, sia con quelle che traggono origine da specifiche disposizioni legislative e riguardano: le spese per il potenziamento dei mezzi e delle strutture tecnologiche dell'Amministrazione della Pubblica Sicurezza, dell'Arma dei Carabinieri e della Guardia di Finanza impegnate per l'attività di prevenzione e repressione dei traffici illeciti di sostanze stupefacenti e psicotrope

DISEGNI DI LEGGE E RELAZIONI - DOCUMENTI

(art. 101 del T.U. delle leggi in materia di disciplina degli stupefacenti, approvato con D.P.R. 9 ottobre 1990, n. 309), quelle per i progetti finalizzati di cui all'art. 127 del medesimo T.U. ed, infine, quelle per il potenziamento delle dotazioni tecniche e logistiche per le esigenze delle Sezioni di Polizia giudiziaria (art. 14, comma 2 del decreto-legge n. 276/1990, convertito con modificazioni, nella legge n. 359/1990).

Le spese di questa categoria ammontano (complessivamente a lire 1.250.299.360.503, di cui L. 816.584.217.727 pagate e lire 433.715.142.776 da pagare) e si riferiscono ai sottoelencati settori:

| | |
|--|--------------------|
| - Accasermamento P.S. e C.C. | L. 348.726.168.510 |
| - Vestiario, Equipaggiamento, Armamento e Casermaggio | " 127.091.220.405 |
| - Telecomunicazioni, II.TT. e Informatica | " 231.221.281.185 |
| - Motorizzazione | " 203.955.372.790 |
| - Mense, servizi di pulizia e di riscaldamento | " 218.572.539.477 |
| - Altri settori | " 120.732.778.136 |

DISEGNI DI LEGGE E RELAZIONI - DOCUMENTI

Per tali settori si forniscono i seguenti elementi di valutazione:

- a) - Accasermamento Pubblica Sicurezza e Carabinieri: Lire 348.726.168.510 per fitto di locali, attrezzatura funzionale e ristrutturazione delle caserme e degli istituti d'istruzione, opere di difesa passiva, manutenzione, adattamento e riparazione di locali adibiti a sedi di Questure e Uffici, Reparti e Comandi della Polizia di Stato e dell'Arma dei Carabinieri, costruzione di poligoni di tiro, ecc.

Premesso che, nel 1991, erano in uso alla Polizia di Stato numero 2.765 stabili (di cui n. 500 demaniali, n. 1.849 di proprietà privata e n. 416 in uso gratuito) ed all'Arma dei Carabinieri n. 5.250 stabili (di cui n. 650 demaniali e n. 4.600 di proprietà privata), della predetta somma di L. 348.726.168.510, L. 185.792.001.570 sono state utilizzate per il pagamento dei fitti dei locali di proprietà privata (L. 71.792.069.765 per la Polizia di Stato e L. 113.999.931.805 per l'Arma dei Carabinieri) - nei precitati importi sono comprese anche le spese per alloggiamenti che, per entrambe le forze, sono state pari a L. 37.817.164.000 - e L. 162.671.716.940 per le opere ed i lavori effettuati nelle caserme ed uffici della Polizia di Stato e dell'Arma

DISEGNI DI LEGGE E RELAZIONI - DOCUMENTI

dei Carabinieri.

Sono state inoltre impegnate L. 262.450.000 per le spese di accasermamento delle altre Forze di Polizia impiegate in servizio collettivo di ordine pubblico fuori sede.

b) - Vestiario, Equipaggiamento, Armamento e Casermaggio: lire 127.091.220.405 per l'acquisto di divise, scarpe, giubbotti antiproiettile, pistole, fondine, manette, caschi antiurto ed antiproiettile, cani, cavalli, capannoni, impianti di cucina, armadi, letti, comodini, lenzuola, ecc..

Fra le attività più significative poste in essere nel periodo considerato, figurano l'elaborazione e l'attuazione dei programmi dettagliati d'acquisto, preordinati al reperimento dei beni ed alla prestazione dei servizi nei settori di competenza.

Per tali realizzazioni, si è provveduto all'espletamento di n. 2 gare di appalto-concorso e di n. 26 gare di licitazione privata ed alla stipula di n. 623 contratti, di cui 389 in forma pubblico-amministrativa e 234 con il sistema della corrispondenza commerciale; di questi ultimi, 32 sono stati stipulati dalle Prefetture, in base ad apposite istruzioni ministeriali.

DISEGNI DI LEGGE E RELAZIONI - DOCUMENTI

Nei settori relativi al vestiario, all'equipaggiamento ed all'armamento, è stata assai intensa l'azione svolta nel campo della ricerca di mezzi per la sicurezza e la incolumità del personale impiegato nei servizi di istituto o in particolari operazioni di polizia e di pubblico soccorso.

Fra le attività logistiche istituzionali, vanno evidenziate l'acquisizione di notevoli quantitativi di materiale di vestiario e di equipaggiamento per soddisfare, principalmente, le esigenze di vestizione degli allievi agenti ordinari ed ausiliari della Polizia di Stato ed il potenziamento del settore cinofilo, ulteriormente incrementato con l'acquisto di altri esemplari di cane "pastore tedesco".

Per tali settori, è stata sostenuta la spesa complessiva di L.71.613.422.430, così distinta:

| | | |
|---|----|----------------|
| - acquisto di effetti di vestiario | L. | 37.588.671.545 |
| - acquisto di calzature | L. | 9.112.942.235 |
| - acquisto di materiale vario di equipaggiamento | L. | 10.340.360.975 |
| - servizio lavatura vestiario | L. | 1.110.550.770 |
| - armamento | L. | 8.082.219.240 |

DISEGNI DI LEGGE E RELAZIONI - DOCUMENTI

| | | |
|---|----|--------------------|
| - acquisto e manutenzione attrezzature sportive | L. | 233.530.190 |
| - acquisto di cani "pastore tedesco" | L. | 120.000.000 |
| - approvvigionamento di foraggi e mangimi | L. | 1.030.000.000 |
| - mascalcia e selleria | L. | 104.213.500 |
| - servizio veterinario, medicinali e varie | L. | 45.786.000 |
| - lavori di ristrutturazione magazzini VECA | L. | 1.434.882.140 |
| - spese per il funzionamento, per la pulizia dei magazzini VECA e per il servizio di facchinaggio .. | L. | 1.777.765.750 |
| - realizzazione impianto di riscaldamento, allarme antincendio, ecc. | L. | 130.681.770 |
| - fornitura e manutenzione apparecchiature elettro- contabili, ecc. | L. | 164.731.890 |
| - trasporto a mezzo FF.SS. | L. | 128.168.465 |
| - assegni di medaglie alla bandiera e coniazione di medaglie | L. | 58.974.825 |
| - acquisto e riparazione di strumenti musicali | L. | <u>149.943.135</u> |
| TOTALE | L. | 71.613.422.430 |

=====

Per l'acquisto e la riparazione di abiti civili per l'Arma dei Carabinieri, è stata erogata la somma di L. 2.000.000.000.

DISEGNI DI LEGGE E RELAZIONI - DOCUMENTI

Per quanto riguarda il settore casermaggio in gestione diretta per la Polizia di Stato, si è provveduto, per quanto possibile, alle necessità connesse alla normale sostituzione degli oggetti più deperibili (biancheria da letto e da mensa, coperte, stoviglie, utensili per mensa e cucina) ed a far fronte agli oneri derivanti da servizi non derogabili (approvvigionamento di materiale di consumo per la pulizia dei locali, lavatura della biancheria da letto, da mensa e cucina, tassa per lo smaltimento dei rifiuti solidi urbani, combustibile per docce, ecc.). Sono stati inoltre stipulati appositi contratti a licitazione privata o a trattativa privata per la fornitura di materiali ed attrezzature varie, nonché per l'acquisto di attrezzature per cucina, self-service ed attrezzature per la mensa.

Le relative spese sono state pari a L. 18.105.210.775.

In ordine al settore casermaggio in gestione diretta ed in appalto per i Carabinieri, si fa rilevare che sono state soddisfatte le principali necessità della gestione diretta relativa a tutti i reparti ed uffici, per quanto non previsto a carico delle imprese appaltatrici del servizio di casermaggio, e che il servizio in appalto - riguardante 17 Legioni e 4 Regioni - rinnovato per la durata di nove anni in data 1°

DISEGNI DI LEGGE E RELAZIONI - DOCUMENTI

luglio 1982 è stato prorogato di un anno con scadenza 30.6.1992.

Per il predetto settore sono state impegnate complessivamente L. 35.372.587.200.

- c) - Telecomunicazioni, Impianti Tecnici ed Informatica: lire 231.221.281.185 per spese telefoniche - comprese quelle per l'acquisto di centrali, concentratori ed apparecchiature occorrenti, tra l'altro, per la realizzazione di una nuova rete radiotelegrafonica e per l'attivazione del centro Elaborazione Dati di cui alla legge 1°.4.1981 n. 121 - e spese telegrafiche per tutti i servizi del Ministero e dell'Arma dei carabinieri, nonchè per: ampliamento della rete nazionale di trasmissione dati, acquisto di terminali elettronici, telescriventi ed apparati radio-veicolari e portatili; noleggio e manutenzione di apparecchiature varie; realizzazione e ristrutturazione di centri operativi telecomunicazioni ed impianti televisivi a circuito chiuso presso Questure ed Uffici e Comandi della Polizia di Stato; assistenza tecnico-applicativa ai sistemi di sicurezza presso Prefetture, Questure ed Uffici della Polizia di Stato; acquisto di parti di ricambio e materiali vari, ecc..

DISEGNI DI LEGGE E RELAZIONI - DOCUMENTI

Per il raggiungimento degli obiettivi che l'Amministrazione si era già prefissata a partire dal 1981, l'attività è stata improntata, anche per il 1991, al perseguimento di due prioritarie finalità: il potenziamento quantitativo e qualitativo dei servizi di telecomunicazione di cui si avvalgono gli uffici centrali e periferici del Ministero dell'Interno e l'implementazione dei sistemi di meccanizzazione e di elaborazione elettronica di dati per consentire alle Forze di Polizia di disporre di una sempre maggiore quantità di informazioni e di un loro rapido utilizzo ai fini di una efficace ed efficiente azione preventiva e di repressione degli organi operativi centrali e periferici del Dipartimento della pubblica sicurezza.

Per far fronte al pagamento dei servizi telefonici e telegrafici di cui si sono avvalsi gli uffici del Ministero e dell'Arma dei carabinieri per l'espletamento dei normali compiti e per quelli straordinari - quali le elezioni amministrative e referendarie che si sono svolte nel corso del 1991 - gli impegni globali di spesa assommano a L. 72.102.000.000 di cui L. 53.102.000.000 per la P.S. e lire 19.000.000.000 per i Carabinieri. La maggior parte delle citate spese è regolata dalle seguenti convenzioni:

1) - con la Società SIP, L. 43.487.204.770 per conversazioni da utenze

DISEGNI DI LEGGE E RELAZIONI - DOCUMENTI

urbane e interurbane degli uffici periferici della Polizia di Stato e dell'Arma dei Carabinieri;

2) - con la medesima Società, L. 6.151.432.440 per l'utilizzo di circuiti urbani ed interurbani diretti;

3) - con l'Azienda di Stato per i servizi telefonici, L. 1.190.000.000 per l'utilizzazione di circuiti diretti interurbani tra il Ministero e gli Uffici periferici;

4) - con il Ministero delle Poste e Telecomunicazioni, L. 445.000.000 per l'utilizzazione di linee telegrafiche in "armonica" ed "aeree".

Per l'espletamento di servizi radiotelegrafonici straordinari, sono stati assunti impegni per complessive L. 1.102.000.000.

Le rimanenti spese di complessive L. 726.362.790 riguardano per L. 648.483.330 spese per posti telex e per L. 77.879.460 pagamenti effettuati dagli Uffici periferici per assicurare il regolare funzionamento dei servizi di istituto.

Per l'acquisto, il noleggio, la gestione degli impianti telefonici, telegrafici, ecc., è stata impegnata la complessiva somma di

DISEGNI DI LEGGE E RELAZIONI - DOCUMENTI

L. 159.119.281.185 di cui L. 900.000.000 per l'Arma dei Carabinieri e
L. 158.219.281.185 per le sottonotate spese riguardanti
l'Amministrazione della pubblica sicurezza:

| | | |
|--|-----------|--------------------------|
| - noleggio macchine ed apparati elettronici per elaborazione e trasmissione dati | L. | 44.080.158.040 |
| - spese di riparazione, gestione, manutenzione, ed altre spese in economia per uffici perife- rici finanziate con ordini di accreditamento | L. | 26.809.468.235 |
| - carta per telestampanti e telescriventi | L. | 177.084.605 |
| - lavori di adattamento per locali ed installazione impianti | L. | 3.881.134.155 |
| - spese di manutenzione e locazione | L. | 10.573.072.165 |
| - gestione di macchine meccanografiche, da riproduzione, ecc. | L. | 14.947.499.490 |
| - altre spese per materiali vari | L. | |
| 1.721.753.550- acquisto apparati radio, criptofonici, a circuitto chiuso, ecc. | L. | 13.305.406.740 |
| - apparati telefonici | L. | 10.968.659.125 |
| - apparati elettronici | L. | 28.561.623.555 |
| - maggiori spese, reiscrizioni, ecc. | <u>L.</u> | <u>3.193.421.525</u> |
| TOTALE | L. | 158.219.281.185 ===== |

DISEGNI DI LEGGE E RELAZIONI - DOCUMENTI

d) - Motorizzazione: L. 203.955.372.790 per l'acquisto di autovetture, autubus, imbarcazioni, carbolubrificanti, ecc., per la manutenzione e l'assicurazione degli automotomezzi, per il servizio aereo, per le officine, per oneri fiscali sui prodotti petroliferi, ecc..

Parte delle disponibilità, pari a L. 52.135.297.060, è stata utilizzata per l'acquisto, mediante la stipulazione di n. 54 contratti a trattativa privata, dei sottoelencati mezzi:

| | | |
|------------------------------|----|----------------------|
| - n. 1824 autovetture | L. | 33.499.460.570 |
| - n. 2 elicotteri | " | 9.317.690.000 |
| - n. 11 natanti | " | 115.785.820 |
| - n. 100 motocicli | " | 769.304.435 |
| - n. 184 altri veicoli | " | <u>8.422.613.095</u> |
| | L. | 52.124.853.920 |
| - revisione prezzi | " | <u>10.443.140</u> |
| TOTALE..... | L. | 52.135.297.060 |
| | | ===== |

Inoltre, per assicurare il servizio di manutenzione e gestione

DISEGNI DI LEGGE E RELAZIONI - DOCUMENTI

del parco automobilistico, nautico ed aereo, è stata sostenuta la spesa di L. 104.820.075.730 così distinta:

| | |
|---|----------------------|
| - assicurazione | L. 17.278.111.735 |
| - carbolubrificanti | " 25.141.400.650 |
| - pneumatici | " 3.091.000.000 |
| - parti di ricambio | " 10.620.757.870 |
| - spese in economia | " 39.766.668.635 |
| - attrezzature per officine | " 110.893.230 |
| - impianti di carburante | " 205.087.210 |
| - impianti di lavaggio auto | " 961.211.685 |
| - spese per il servizio aereo e nautico | " 7.284.842.340 |
| - spese per riparazioni | " 126.864.875 |
| - spese per corsi di addestramento | " <u>233.237.500</u> |
| TOTALE | L. 104.820.075.730 |

=====

Infine, per il pagamento degli oneri fiscali sui prodotti petroliferi acquistati, sia nel corso dell'anno, sia negli anni precedenti, è stata sostenuta la spesa di L. 47.000.000.000.

e) - Mense obbligatorie di servizio, servizi di pulizia e di mensa e

DISEGNI DI LEGGE E RELAZIONI - DOCUMENTI

servizi di riscaldamento: L. 218.572.539.477 di cui lire 33.999.999.050 per le mense obbligatorie di servizio, lire 60.077.187.380 per i servizi di pulizia e di mensa delle caserme e dei locali delle Questure e degli altri Uffici periferici della Polizia di Stato, L. 40.695.359.627 per i servizi di pulizia delle caserme dell'Arma dei carabinieri, L. 49.999.994.425 per il riscaldamento dei locali in uso ad uffici e caserme della Polizia di Stato e L. 33.799.998.995 per il riscaldamento delle caserme dei Carabinieri.

La somma di L. 33.999.999.050 è stata utilizzata per le spese relative:

- al vitto somministrato nelle mense obbligatorie di servizio costituite: per gli allievi aspiranti commissari in prova, per gli allievi agenti della Polizia di Stato nonchè per gli agenti ausiliari di leva durante il ciclo applicativo d'istruzione, della durata di quattro mesi, presso gli Istituti di Istruzione della Polizia;
- per il personale imbarcato sui natanti ed in servizio presso i reparti volo;

DISEGNI DI LEGGE E RELAZIONI · DOCUMENTI

- per il personale utilizzato nelle situazioni di impiego ed ambientali previste dalla legge 18 maggio 1989, n. 203;

- per il personale inviato in missione, nei casi in cui l'Amministrazione abbia dovuto provvedere ad assicurare il vitto agli interessati.

Inoltre, sono state sostenute spese per la somministrazione delle razioni di integrazione vitto e generi di conforto per il personale della Polizia di Stato impiegato in speciali condizioni di servizio.

Pur nei limiti consentiti dalle disponibilità di bilancio, l'Amministrazione ha provveduto ad assicurare il regolare funzionamento dei servizi di pulizia e di mensa negli Organismi della Polizia di Stato e ad estendere tali ultimi servizi a taluni reparti della Polizia che ne erano sprovvisti.

In particolare, sono stati potenziati i servizi di mensa presso numerose strutture della Polizia di Stato ed istituite nuove mense presso il Centro Interregionale VECA di Farfa Sabina, i Commissariati ed i reparti della Polizia Stradale dei Castelli Romani, l'Ispettorato P.S. del Vaticano, i Commissariati di Frontiera Aerea Torino - Caselle e di

DISEGNI DI LEGGE E RELAZIONI - DOCUMENTI

Bologna - Borgo Panicale, le sottosezioni di Polizia Stradale di Vascon Carbonera (Treviso) e Alessandria - Ovest, la Questura di Avellino.

Per i servizi di pulizia delle caserme per i Carabinieri, con i fondi di bilancio disponibili, improntando la propria azione a criteri di economicità, l'Amministrazione ha soddisfatto le esigenze relative ai servizi di che trattasi, mediante appalti a ditte specializzate nel settore, ovvero in economia.

Per quanto concerne le spese di riscaldamento degli uffici e delle caserme della Polizia di Stato, si fa presente che le stesse sono state effettuate sulla base di istruzioni impartite alle Prefetture le quali, dove l'entità delle forniture di combustibile lo ha richiesto, hanno stipulato contratti a seguito di licitazione privata o di trattativa privata; negli altri casi, gli acquisti sono stati eseguiti in economia.

In ordine al riscaldamento delle caserme dell'Arma dei carabinieri, si deve sottolineare che le relative spese sono state finanziate con appositi accreditamenti emessi a favore dei Comandi di Legione, per gli acquisti in economia, ovvero con mandati di rimborso

DISEGNI DI LEGGE E RELAZIONI - DOCUMENTI

all'Amministrazione della Difesa, per le spese anticipate dall'Arma medesima.

f) - Altri settori: L. 120.732.778.136 per le seguenti spese:

| | | |
|--|----|-----------------------|
| - spese d'ufficio | L. | 5.698.993.665 |
| - spese per il servizio sanitario | " | 8.106.089.701 |
| - spese per il funzionamento delle Scuole e degli Istituti di Istruzione e spese per corsi | " | 26.245.606.425 |
| - spese per il trasporto della truppa, ecc. | " | 2.199.995.000 |
| - spese per i servizi di polizia scientifica, stradale, di frontiera, ferroviaria e postale | " | 16.620.113.745 |
| - assistenza morale e benessere | " | 2.149.973.005 |
| - spese per servizi speciali di P.S., spese per la ricerca scientifica, reiscrizioni di residui perenti (cap. 2779), ecc. | L. | <u>59.711.006.595</u> |
| TOTALE | L. | 120.732.778.136 |
| | |===== |

Dei predetti settori, particolare menzione merita, per la sempre crescente incidenza finanziaria, quello dell'istruzione del personale; la complessa attività svolta al riguardo è stata mirata a

DISEGNI DI LEGGE E RELAZIONI - DOCUMENTI

dare sempre più concreta attuazione a tutto il complesso di norme finalizzate all'immissione in servizio di personale, la cui formazione si ispiri, per presupposti e risultati, alla filosofia della legge di riforma.

Accanto all'organizzazione di molteplici corsi di istruzione, ai fini del ripianamento degli organici, è stato dato notevole impulso al settore della specializzazione, addestramento, qualificazione ed aggiornamento, con lo svolgimento di numerosi corsi ed attività seminariali; complessivamente, sono stati tenuti circa 3000 corsi, ai quali hanno partecipato ben 28.092 appartenenti alla Polizia di Stato.

Per l'anzidetta categoria IV, i residui passivi, ammontanti a L. 433.715.142.776 (a fronte di L. 432.506.196.985 del 1990), si riferiscono: a forniture effettuate o da effettuare nel corrente esercizio; ad ordinativi diretti trasportati; a saldi da corrispondere su presentazione, da parte dei funzionari delegati che hanno erogato le anticipazioni contrattualmente previste, dai prescritti rendiconti; a somme da liquidare dopo il controllo e la contabilizzazione (anche ai fini dell'applicazione di penalità per ritardate consegne) delle fatture delle ditte fornitrici, in base a contratti nazionali, di materiali

DISEGNI DI LEGGE E RELAZIONI - DOCUMENTI

prelevati dagli Autocentri, ecc..

Le economie di bilancio ammontano, per la categoria di che trattasi, a L. 1.247.846.497; le principali componenti sono costituite da minori prestazioni di sanitari privati (L. 463.795.433) gradatamente sostituiti da medici dell'Amministrazione e da minori oneri rispetto a quelli previsti in bilancio per l'alloggiamento di altre forze di polizia (L. 237.550.000).

- Ctg. V - Trasferimenti:

Delle spese di questa categoria ammontanti a L. 42.517.572.590 - di cui L. 32.849.108.345 pagate e L. 9.668.464.245 da pagare - si ritiene opportuno evidenziare quelle riguardanti il cap. 2804, concernente la corresponsione dell'equo indennizzo al personale della Polizia di Stato, ed il cap. 2831, inerente alle speciali elargizioni ed ai contributi funerari previsti dalla legge 13.8.1980, n. 466.

Sul citato capitolo 2804, sono state impegnate, complessivamente, L. 30.994.809.675, pari al fabbisogno di spesa previsto a seguito del riconoscimento di tale beneficio a favore di

DISEGNI DI LEGGE E RELAZIONI - DOCUMENTI

circa 5.275 appartenenti alla Polizia di Stato.

Della dotazione complessiva di L. 29.920.000.000 a carico del cap. 2831, sono state impegnate L. 2.919.969.990 per le elargizioni di cui ai sottoelencati provvedimenti:

- n. 16 decreti a favore dei familiari degli appartenenti alle Forze dell'ordine deceduti "Vittime del dovere", ai sensi della legge 13.8.1980, n. 466;
- n. 3 decreti in favore di dipendenti appartenenti alle Forze di Polizia collocati in congedo per l'infermità contratta nelle circostanze ed alle condizioni previste dall'art. 3 della legge precitata;
- n. 6 decreti in favore delle famiglie dei dipendenti della Polizia di Stato deceduti per diretto effetto di ferite o lesioni causate da eventi di natura violenta, riportate nell'adempimento del servizio, ai sensi della legge 3.6.1981, n. 308;
- n. 280 decreti relativi ai contributi funerari previsti dall'art. 8 della richiamata legge n. 466/1980.

DISEGNI DI LEGGE E RELAZIONI - DOCUMENTI

La rimanente somma di L. 27.000.030.010, prevista dalla legge 20 ottobre 1990, n. 302 "Norme a favore delle vittime del terrorismo e della criminalità organizzata" non è stata utilizzata stante la carenza di domande pervenute per la concessione del beneficio.

Pertanto, le economie di bilancio della predetta categoria (L. 27.178.001.410) sono risultate pari al 39% degli stanziamenti.

- Ctg. VII - Poste correttive e compensative delle entrate:

Le spese di questa categoria ammontano a L. 18.600.000.000, delle quali:

- L. 15.000.000.000 per anticipazioni ai reparti od uffici della Polizia di Stato, nonché agli istituti di istruzione e di formazione professionale del personale della Polizia di Stato per provvedere alle momentanee deficienze di fondi rispetto ai periodici accreditamenti sui vari capitoli di spesa. La somma predetta è stata accreditata alle Prefetture per le suddette finalità. Alla chiusura dell'esercizio finanziario, le somme erogate sono state versate sul corrispondente capitolo di entrata n. 3773;

DISEGNI DI LEGGE E RELAZIONI - DOCUMENTI

- L. 3.600.000.000 per i rimborsi ai contravventori di somme indebitamente o irregolarmente versate per infrazioni alle norme sulla circolazione stradale e sul divieto di fumare in determinati locali e su mezzi di trasporto pubblico.

- Ctg. IX - Somme non attribuibili:

Per la categoria in esame, sono previsti i sotto-notati capitoli:

- Cap. 2981 - "Fondo a disposizione per eventuali deficienze dei capitoli relativi all'Amministrazione della Pubblica Sicurezza" con lo stanziamento iniziale di L. 12.000.000.000, che è stato ripartito tra i capitoli della categoria "Acquisto di beni e servizi" dell'Amministrazione della P.S., indicati nell'apposito elenco allegato alla Tabella n. 8 concernente lo stato di previsione della spesa di questo Ministero;
- Cap. 2982 - "Spese per liti, arbitraggi, risarcimenti ed accessori", la cui dotazione finale ha raggiunto l'importo di L. 5.500.000.000.

DISEGNI DI LEGGE E RELAZIONI - DOCUMENTI

La rubrica V "Protezione Civile e Servizi Antincendi" ha avuto una assegnazione iniziale globale di fondi pari a L. 1.210.118.800.000= aumentata nel corso del 1991 per variazioni di bilancio di L. 302.022.200.000.

SEZIONI ANALISI SPESE

Rubrica 5 - Sezione XVIII

Ag. II

CE2 02 Personale amministrativo

CE3 01 Stipendi, retribuzioni e altri assegni fissi -

Lo stanziamento complessivo dei capitoli 2995 - 2998 e 3007 inerenti gli stipendi dei Vigili del Fuoco permanenti dei vigili volontari discontati e le paghe dei vigili volontari ausiliari integrato da variazioni per varie cause è stato di L. 755.353.952.000 di cui L. 754.396.280.745= impegnate e L. 723.597.607 già liquidate.

CE3 02 Indennità di missione e rimborso spese di viaggio all'interno

Gli stanziamenti dei capitoli 3003 e 3010 di L. 300.000.000 e L. 1.195.047.400.000 sono stati impegnati complessivamente per L. 5.159.830.215 di cui L. 3.673.408.705 già liquidate.

C 3 03 Indennità di trasferimento e rimborso spese di viaggio

Lo stanziamento del capitolo 3011 di L. 300.000.000 è stato impegnato per L. 255.065.211 e liquidato per L. 249.212.497.

DISEGNI DI LEGGE E RELAZIONI - DOCUMENTI

CE3 04 compensi per lavoro straordinario

Lo stanziamento complessivo, comprese le variazioni dei capitoli 3002 e 3008 concernenti la liquidazione del compenso per lavoro straordinario è di L. 60.050.000.000 di cui L. 65.795.876.668 impegnate e L.55.415.320.466 già liquidate.

CE3 09 Altre indennità

Lo stanziamento dei capitoli 3009 - 3012 - 3020 - 3021 - 3022 relativo alle indennità liquidate al personale del Corpo Nazionale dei Vigili del Fuoco è stato di L. 45.105.778.000 comprese le integrazioni. Di tale importo sono state impegnate L. 41.154.038.067 e liquidato L. 34.690.231.877.

CE3 10 Indennità di missione e rimborso spese di viaggio all'estero

Lo stanziamento di L. 170.000.000 del capitolo 3004 è stato impegnato per L. 169.999.135 e sono state liquidate L. 156.596.793.

CE3 11 Interventi incentivanti la produttività

L'integrazione di L. 511.127.000 sul Capitolo 3005 è stata impegnata per L. 431.919.700 di cui L. 63.883.870 liquidate.

CE3 13 Contributi previdenziali ed assistenziali

Lo stanziamento complessivo dei capitoli 2997 e 2999 di L. 191.017.000.000 sono state impegnate L. 190.986.726.965 e liquidate L. 181.450.811.145.

DISEGNI DI LEGGE E RELAZIONI - DOCUMENTI

CE3 14 Ritenute erariali

Dell'impegno di L. 152.675.663.962 sono state liquidate L.148.838.867.185. L'organico del Corpo Nazionale dei Vigili del Fuoco, in servizio al 31.12. 1991 è complessivamente di N. 25.262 di cui n.142 Dirigenti, n. 730 personale di Ruolo Tecnico Antincendi, n. 1792 personale di supporto tecnico amministrativo contabile e n. 22.598 personale dei Vigili del Fuoco; nel corso del 1991 sono cessate dal servizio n. 744 unità.

Il costo globale medio pro capite è di L. 44.415.000.

Nel corso del 1991 sono stati richiamati complessivamente n. 22.910 vigili volontari discontinui e hanno prestato servizio come allievi vigili volontari ausiliari circa 4.600 unità.

Il totale della Categoria II impegnato è di L.1.211.025.400.668= di cui Lire 1.148.135.940.169 già liquidate.

Categoria III Personale in quiescenza**CE2 03 Indennità una tantum, ecc.**

Lo stanziamento del capitolo 3122 di L. 245.539.000 relativo alle concessioni di trattamenti provvisori di pensione e di liquidazioni di indennità una tantum è stato impegnato per L. 243.967.105 e sono state liquidate Lire 123.736.774.

DISEGNI DI LEGGE E RELAZIONI · DOCUMENTI

Categoria IV Acquisto di beni e servizi

CE2 01 Acquisto di beni durevoli e di consumo

CE3 02 Cancelleria, carta, stampati, macchine per uffici e mobili.

Lo stanziamento complessivo di L. 9.000.000.000 del Capitolo 3163 è stato utilizzato per la stipula di n. 107 contratti, di cui 101 a licitazione privata e n. 6 a trattativa privata, nonché all'emissione di n. 4 decreti di riconoscimento di debito per l'espletamento del servizio di pulizie nei locali degli Ispettorati, Comandi Provinciali e distaccamenti VV.F. e Scuole Centrali Antincendi.

Lo stanziamento del Capitolo 3146 è stato utilizzato per forniture in economia.

L'impegno totale dei due Capitoli è di L. 10.946.733.400 di cui Lire 8.105.832.855 già pagate.

CE3 05 Casermaggio equipaggiamento e attrezzature militari

Lo stanziamento complessivo del Capitolo 3154 di L. 5.500.000.000 è stato impegnato per L. 5.388.762.560 di cui L. 1.719.896.790 già liquidate.

Sono stati stipulati 124 contratti di cui 90 a licitazione privata, 13 a trattativa privata per motivi di urgenza e 21 per lavori in economia in amministrazione diretta.

CE3 06 Alimentari, calzature, vestiario e articoli tessili

Lo stanziamento del capitolo 3141 di L. 34.420.415.000 è stato impegnato per L. 31.968.074.563 di cui L. 20.407.806.075 già liquidate.

Sono stati stipulati 26 contratti e si è provveduto all'emissione di 152

DISEGNI DI LEGGE E RELAZIONI - DOCUMENTI

riconoscimenti di debito a favore di ditte fornitrici delle mense obbligatorie di servizio per il personale del Corpo Nazionale dei Vigili del Fuoco.

Si è reso indispensabile procedere a tali atti in considerazione della in differibilità ed indispensabilità del servizio da erogare (mensa obbligatoria).

Poichè le procedure contrattuali disposte nel corso dell'anno 1991, data la particolarità della materia in relazione alla scelta dei fornitori che garantissero un servizio sia qualitativamente che finanziariamente congruo, hanno necessariamente comportato tempi tecnici superiori a quelli normalmente richiesti.

CE3 08 Funzionamento scuole e attrezzature scolastiche

Lo stanziamento complessivo del capitolo 3143 -spese per l'attività fisica e sportiva del Corpo- e del Capitolo 3144 -spese per il funzionamento dei laboratori di ricerca del Centro Studi ed Esperienze- di L. 1.500.000.000 è stato impegnato per L. 1.496.415.815 di cui L. 393.978.355 liquidate nel corso del 1991.

CE2 02 Spese per locali ed opere immobiliari

CE3 01 Fitto

Lo stanziamento del Capitolo 3133 di L. 1.450.000.000 è stato impegnato per L. 1.447.516.875 e sono state liquidate L. 1.014.151.445.

Si è provveduto al rinnovo di n. 13 contratti di locazione e all'aggiornamento dei canoni degli immobili sede degli Ispettorati Regionale ed Interregionali, mediante ruoli di spesa fissa, nonchè all'emissione di n. 11 ordini di accreditamento per il pagamento degli oneri accessori relativi ai predetti locali.

DISEGNI DI LEGGE E RELAZIONI - DOCUMENTI

CE3 02 Manutenzione, riparazione, adattamento, riscaldamento

Lo stanziamento dei capitoli 3134 e 3136 di L. 8.200.000.000 è stato impegnato per L. 7.803.182.535 di cui L.1.830.872 liquidato nel 1991.

Con lo stanziamento del Capitolo 3134 si è provveduto ad eseguire lavori di ristrutturazione nel compendio di Roma - Capannelle, in particolare:

- sistemazione a palestra del piano terra edificio gruppo sportivo S.C.A.;
- consolidamento e ristrutturazione locale magazzino S.C.A.;
- lavori per fornitura e posa in opera castello di manovra S.C.A.;
- consolidamento e sistemazione tribuna centrale S.C.A.;
- revisione facciata C.S.E. e S.C.A.;
- rifacimento servizi igienici corpo guardia S.C.A.;
- revisione facciata e pavimento dell'autorimessa e dell'edificio mensa delle S.C.A.;
- sistemazione locali piano terra palazzina specialisti S.C.A.;
- rifacimento intonaco facciata scuola di riqualificazione S.C.A.;
- tinteggiatura facciata aule e uffici scuola A.V.V.A. S.C.A.;
- ristrutturazione uffici servizio ginnico sportivo S.C.A.;
- sistemazione a verde e rifacimento manto stradale S.C.A.;
- ordinaria manutenzione nuova sala mensa e ristrutturazione infermeria centro polifunzionale di Montelibretti;
- ristrutturazione sala alta tensione laboratorio elettrotecnica C.S.E.;
- manutenzione padiglioni uffici e magazzini centro polifunzionale di Montelibretti.

Con i fondi stanziati per il Capitolo 3136 è stato possibile provvedere ad interventi prioritari per la manutenzione di circa 670 complessi immobiliari.

DISEGNI DI LEGGE E RELAZIONI - DOCUMENTI

In particolare si è provveduto a:

- rifacimento e posa in opera di portoni presso i Comandi di Arezzo, Mantova e Pordenone;
- sostituzione infissi presso il Comando di Genova;
- lavori di ristrutturazione presso il distaccamento di Terracina (LT) e il Comando di Rovigo.

CE2 03 Acquisto servizi

CE3 01 Postali, telegrafiche, telefoniche

Lo stanziamento totale dei Capitoli 3137 e 3162 di L. 9.800.000.000= è stato impegnato per L. 9.229.320.900 e sono state liquidate L. 3.905.707.805= con lo stanziamento del Capitolo 3162 sono stati stipulati 6 contratti a trattativa privata e 10 acquisti in economia.

CE3 02 Commissioni, Comitati, Consigli

Lo stanziamento del Capitolo 3132 di L. 200.000.000 è stato impegnato per L. 78.337.825 di cui L. 38.519.575 liquidate.

CE3 05 Spese per accertamenti sanitari

Lo stanziamento totale dei Capitoli 3139 e 3140 di L. 3.830.000.000 è stato impegnato per L. 3.827.060.248 e sono state liquidate L. 535.558.835. Con lo stanziamento del Capitolo 3140 si è provveduto a stipulare 4 contratti a trattativa privata per l'acquisto di apparecchio ecografico digitale, elettroencefalografo e strumentazione per audiometria, si è provveduto inol-

DISEGNI DI LEGGE E RELAZIONI - DOCUMENTI

tre a 26 acquisti in economia per materiale sanitario.

CE3 06 Spese per cure, ricoveri, protesi

Lo stanziamento del Capitolo 3153 di L. 50.000.000 è stato impegnato per L. 49.774.660 di cui L. 37.469.500 pagate.

CE3 08 Studi, indagini, rilevazioni e statistiche

Lo stanziamento di L. 7.000.000 è stato impegnato per L. 69.625.

CE3 09 Altre

Lo stanziamento complessivo di L. 8.533.750.000 dei Capitoli 3151 e 3157, relativi alle spese per il funzionamento dei Centri Assistenziali di Pronto Intervento per la Protezione Civile è stato impegnato per L. 8.517.902.083 e sono state pagate L. 1.333.444.703.

CE2 09 Altre spese per beni e servizi

CE3 03 Spese per uffici e servizi particolari

Lo stanziamento complessivo di L. 4.912.495.000 dei Capitoli 3150 e 3166 è stato impegnato per L. 4.906.501.955 di cui L. 1.586.479.830 liquidate.

Lo stanziamento del capitolo 3150 è stato utilizzato per la stipula di 2 contratti a trattativa privata, 2 su licitazione privata, 18 acquisti in economia.

DISEGNI DI LEGGE E RELAZIONI - DOCUMENTI

Lo stanziamento del Capitolo 3166 è stato utilizzato per la stipula di 5 contratti a trattativa privata e 7 acquisti in economia.

CE3 05 Relazioni pubbliche, corsi informazioni e propaganda

Lo stanziamento totale di L. 9.838.690.000 dei Capitoli 3138 e 3142 è stato impegnato per L. 9.649.620.275 di cui L. 5.123.529.485 pagato.

Lo stanziamento del capitolo 3138 è stato utilizzato per stipulare 27 contratti a trattativa privata.

CF3 02 Mantenimento, ammodernamento e potenziamento

Categoria IV - Acquisti beni e servizi

CE2 01 - Acquisto di beni durevoli e di consumo

CE3 03 - Mezzi di trasporto e accessori

Lo stanziamento di L. 62.064.007.000 del Capitolo 3148 è stato impegnato per L. 62.020.341.739 di cui L. 26.835.446.435 pagato nel 1991.

Lo stanziamento è stato utilizzato per stipulare n. 34 contratti a trattativa privata e 36 acquisti in economia.

CE3 05 Casermaggio, equipaggiamento e attrezzature militari

Lo stanziamento complessivo di L. 52.394.894.000 dei Capitoli 3145, 3147, 3155, 3165 e 3167 è stato impegnato per L. 51.425.645.545 e sono state pagate L. 12.281.858.695.

Con lo stanziamento del Capitolo 3145 sono state stipulati 90 contratti a licitazione privata, 13 a trattativa privata per motivi di urgenza e 21

DISEGNI DI LEGGE E RELAZIONI - DOCUMENTI

lavori e servizi in economia in amministrazione diretta.

Lo stanziamento del Capitolo 3147 è stato utilizzato per stipulare 4 contratti a licitazione privata.

Con lo stanziamento del Capitolo 3155, in considerazione della eseguità dei fondi disponibili si è provveduto ad una pianificazione degli interventi prioritari.

In particolare si è provveduto ai seguenti lavori:

- manutenzione impianto simulazione antincendi presso il centro polifunzionale di Montelibretti;
- manutenzione impianto riscaldamento della sede centrale e dei distaccamenti di Milano;
- ristrutturazione impianto elettrico del C.S.E.;
- rifacimento impianto elettrico Ispettorato Regionale Umbria;
- installazione impianto riscaldamento ed acqua sanitaria presso il Centro Polifunzionale di Montelibretti;
- rifacimento impianto amplificazione sonora presso le S.C.A.;
- installazione quadro elettrico servizi ausiliari presso il Centro Polifunzionale di Montelibretti;
- lavori termo idraulici ed elettrici presso il distaccamento di Terracina (LT);
- revisione centrale termica delle S.C.A.;
- adeguamento impianto elettrico presso Comando di Foggia.

Lo stanziamento del Capitolo 3165 è stato utilizzato per la stipula di 32 contratti a trattativa privata e 46 acquisti in economia.

DISEGNI DI LEGGE E RELAZIONI - DOCUMENTI

CE3 09 Altre

Lo stanziamento dei Capitoli 3149 e 3156 di L. 15.508.808.000 è stato impegnato per L. 15.471.391.321 di cui L. 4.513.630.545 liquidato.

Con lo stanziamento del Capitolo 3149 sono stati stipulati 2 contratti appalto concorso e 55 a trattativa privata.

CE2 02 Spese per locali ed opere immobiliari

CE3 01 Fitto

Lo stanziamento del Capitolo 3135 di L. 38.519.648.000 è stato impegnato per L. 38.495.454.240= e sono state liquidate L. 33.612.601.645.

Nel corso dell'anno 1991 si è provveduto, mediante ruoli di spesa fissa, alla maggiorazione di N. 57 fitti di locazione, ai sensi dell'art. 32 della legge 392/78 e dell'art. 1 comma 9 sexies della legge 118/85, ed alla stipula di N. 63 nuovi contratti, nonché all'emissione di n. 232 ordini di accreditamento per il pagamento di oneri accessori e della tassa raccolta rifiuti solidi urbani e n. 76 decreti di riconoscimento di debito a favore dei proprietari degli immobili adibiti a sedi di servizio dei VV.F.

CE3 02 Manutenzione, riparazione, adattamento riscaldamento

Lo stanziamento di L. 12.005.205.000 del Capitolo 3164 è stato impegnato per L. 11.950.491.840 e sono state liquidate L. 9.075.638.555.

Il totale impegnato per la Categoria IV relativa all'acquisto di beni e servizi è pari a L. 274.672.598.004 di cui L. 132.352.423.473 già liquidate.

DISEGNI DI LEGGE E RELAZIONI - DOCUMENTI

Categoria V - Trasferimenti

CE2 01 - Alle famiglie ed a istituzioni sociali

CE3 03 - Provvidenze a favore dei dipendenti statali e delle loro famiglie

Lo stanziamento dei Capitoli 3251 e 3257 di L. 4.955.500.000 è stato impegnato per L. 531.471.700 e liquidate L. 380.271.700

CE3 04 Assistenza gratuita diretta

Lo stanziamento del Capitolo 3256 di L. 633.060.000 è stato impegnato per L. 633.051.605.

CE3 05 Contributi ad istituzioni sociali non aventi fini di lucro

Lo stanziamento del Capitolo 3252 di L. 25.000.000 è stato impegnato per Lire 24.999.200 e interamente liquidato.

CE3 06 Equo indennizzo

Lo stanziamento del Capitolo 3255 di L. 3.100.000.000 è stato impegnato per L. 2.912.166.460 e liquidate L. 2.273.789.710.

CE2 07 Agli altri Enti pubblici

CE3 01 Enti dell'Amministrazione Centrale

Lo stanziamento del Capitolo 3254 di L. 3.917.854.000 è stato interamente impegnato e sono state liquidate L. 2.865.124.400.

DISEGNI DI LEGGE E RELAZIONI - DOCUMENTI

CE2 08 All'estero

Lo stanziamento del Capitolo 3253 di L. 3.800.000 è stato impegnato per L. 3.520.600 ed interamente liquidato.

Il totale impegnato della categoria V relativa ai trasferimenti è pari a L. 8.023.063.565 di cui L. 5.547.705.610 già liquidate.

Categoria X - Beni ed opere immobiliari a carico diretto dello Stato

CE2 04 Edilizia

CE3 01 Investimenti fissi lordi

Lo stanziamento del Capitolo 7601 di L. 1.000.000.000 è stato interamente impegnato e sono state liquidate L. 72.223.530.

Il totale impegnato della rubrica 5 è pari a L. 1.494.965.029.342 di cui L. 1.286.232.029.556 già liquidate.

La massa ingente dei residui trova giustificazione nelle motivazioni che seguono:

il termine di accettazione dei titoli di spesa, da parte della Ragioneria Centrale (metà novembre), è immediatamente successivo all'approvazione della legge di assestamento per il 1991 - 18 novembre; ne consegue quindi la necessità di impegnare gli importi delle variazioni in quanto i tempi limitati non ne permettono la liquidazione.

DISEGNI DI LEGGE E RELAZIONI - DOCUMENTI

Inoltre, dopo l'approvazione dell'assestamento si procede all'emissione di Ordini di Accreditamento che vengono sottoposti a doppio controllo preventivo prima di essere disponibili per i Funzionari Delegati.

Dati i tempi tecnici di accettazione di titoli da parte delle Tesorerie Provinciali, i Funzionari Delegati possono procedere solo all'impegno delle somme accreditate e rinviare quindi la liquidazione di dette spese all'anno successivo.

Se a questo si aggiunge la situazione venutasi a creare a causa degli scioperi delle Tesorerie, proprio negli ultimi giorni dell'anno 1991, si può facilmente comprendere come sia ulteriormente aumentata la mole già ingente dei residui.

Altro motivo della formazione dei residui è determinato dalla disponibilità a ottobre inoltrato di contributi richiesti nel 1° semestre dell'anno (es. fondi del Dipartimento di Protezione Civile). Tale situazione consente la stipula di contratti solo a fine anno e rende pertanto obbligatorio rinviare il pagamento all'anno successivo.

Altra causa che determina la formazione dei residui, per quanto riguarda i contratti, è rappresentata dalle lunghe procedure previste in osservanza del Regolamento di Contabilità Generale dello Stato (tempi di approntamento, registrazione alla Corte dei Conti ecc.).

DISEGNI DI LEGGE E RELAZIONI - DOCUMENTI

- Sezione VII - "Azione ed interventi nel campo delle abitazioni"**- Ctg. XII - Trasferimenti**

Lo stanziamento dell'unico capitolo (7531) di questa categoria trae origine dalla legge 18.12.1965, n. 1413, la quale prevede - tra altre provvidenze - la concessione a favore degli TT.AA.CC.PP. territorialmente competenti, da parte del Ministero dell'Interno, di un contributo annuo di £.100.000.000 per 35 anni, pari a £.3.500.000.000, per la realizzazione di un programma costruttivo di alloggi da cedere in locazione ad ufficiali e sottufficiali in servizio effettivo, o in servizio continuativo, del disciolto Corpo delle guardie di P.S..

Il programma a suo tempo previsto (n. 14 sedi, per un totale di 457 alloggi), a causa delle difficoltà incontrate per il reperimento delle aree e della lievitazione dei costi, è stato via via ridotto a 8 sedi, per complessivi 179 alloggi.

Il contributo annuo di £.99.959.000 è previsto fino al 1999.

Circa i pagamenti, si fa presente che essi possono aver luogo solo su formale richiesta della Cassa Depositi e Prestiti.

- Sezione VIII - Azione ed intervento nel campo sociale**- Categoria V - Trasferimenti**

In detto raggruppamento di oneri figurano il cap. 1204 iscritto per memoria alla Rubrica 1, in minima parte le spese iscritte

DISEGNI DI LEGGE E RELAZIONI · DOCUMENTI

nella Rubrica 2 "Amministrazione Civile" e tutte quelle relative alla Rubrica 7 "Servizi Civili".

La Rubrica VII "Servizi Civili" ha avuto una assegnazione di fondi iniziali di f.12.640.290.000.000, che, nel corso dell'anno 1991, per effetto di minori erogazioni di provvidenze economiche a favore dei minorati civili, si è ridotta a f.11.935.005.342.000.

- Categoria IV - "Acquisto di beni e servizi"

(Capitoli 4231 - 4234 - 4235 - 4232 - 4236 - 4237 - 4239)

CE2 09 - Altre spese per beni e servizi

Per il Cap.4235, istituito alla fine del 1991, res.1990 e rifinanziato nel 1992, residui 1991, con stanziamenti complessivi di f.4.000.000.000, si deve fare riferimento alla disposizione transitoria del 4° comma dell'art.39 della legge 26/6/90, n.162 per la quale le somme stanziare nel 1990 e non impegnate alla chiusura dell'esercizio possono esserlo, per gli stessi fini, in quello successivo nonché al 1° comma dell'art.127 del T.U. delle leggi in materia di droga, approvato con D.P.R. 309/1990.

Sulla base di quanto sopra, alla fine dell'esercizio finanziario 1991 è stato istituito il capitolo in argomento con il conseguente rinvio di tutti gli impegni a residui, pari a f.1.999.826.035 e relativi a 18 impegni presi "in economia", per lo svolgimento del primo anno del Progetto nazionale di sperimentazione coordinata di progetti adolescenti.

Per la seconda annualità, invece, concessa nel 1992 per il

DISEGNI DI LEGGE E RELAZIONI - DOCUMENTI

1991 ed attesa la complessità dei provvedimenti procedurali da adottare che comporta tempi necessariamente lunghi, tali da non consentire l'immediato impegno dei fondi di £.2 miliardi concessi, è stata richiesta la conservazione dell'intero importo a residui di stanziamento.

CE2 01 - Acquisto beni durevoli e di consumo

Cap. 4239 - Su questo capitolo di bilancio i residui si riferiscono in parte, per £.2.804.000, ad impegni presi su fatture in sospeso in attesa di una decisione da parte dell'autorità giudiziaria. Per le restanti, £.5.128.730, sono impegni assunti a fine esercizio 1991.

Per il Cap. 4234, sullo stanziamento di £.3 miliardi, il residuo di £.2.679.171.639 si è determinato a seguito di impegni assunti alla fine di dicembre inviati per la registrazione alla Corte dei Conti.

CE3 01 - Pubblicazioni, biblioteche e materiale bibliografico

Per il Cap. 4236 i residui accertati in £.202.317.195, di cui £.63.437.170 degli anni precedenti e £.138.880.025 del 1991, si riferiscono ad impegni presi "in economia" per stampa di pubblicazioni socio-assistenziali a favore dell'Istituto Poligrafico dello Stato, i cui tempi di esecuzione sono lunghi.

CE3 09 - altre

Per il Cap. 4231 il residuo accertato in £.696.577.935 è costituito da

DISEGNI DI LEGGE E RELAZIONI - DOCUMENTI

un rilievo della Corte dei Conti. A registrazione avvenuta il pagamento è stato effettuato nei primi mesi dell'anno 1992. Su questo capitolo di bilancio, che si riferisce a spese risarcitorie e, quindi, aleatorie, al 31.12.91 si è determinata un'economia di f.1.303.422.935 per minori oneri di risarcimento danni.

Per il Cap.4237, nel 1991, sono state attivate solo procedure in economia, previste dal DPR 299/90 e sono stati emanati 16 provvedimenti di spesa. I residui ammontanti a complessive f.789.931.095 si riferiscono a spese di ricerca e studi, la cui definizione è quasi sempre biennale o triennale.

CE2 02 - Commissioni, comitati e consigli

Per il Cap. 4232, sono stati emanati 27 decreti di spesa per un importo di f.57.067.710 su uno stanziamento, ridotto in assestamento, a f.70.000.000. Di questo dato, solo f.12.557.500 costituiscono residui passivi 1991, la differenza si riferisce a titoli trasportati e ad economie di gestione.

CE3 04 - Assistenza gratuita diretta

Lo stanziamento del Cap.4296, di f.2 miliardi, è stato incrementato di ulteriori 3 miliardi. Il rilevante importo dei residui passivi, accertati in f.3.580.000.000, si riferisce a pratiche la cui definizione richiede tempi più lunghi, atteso le istruttorie abbastanza complesse richiedenti acquisizione di atti vari, quali sentenze, certificazioni, pareri etc.

DISEGNI DI LEGGE E RELAZIONI - DOCUMENTI

CE3 - 04 - Assistenza sociale e beneficenza

Anche per questo Cap.4291, il rilevante onere di residui, £.6.000.000.000, si riferisce ad impegni con complesso iter procedurale, che prevede il concorso di enti diversi, quali INPS, UU.SS.LL. e Regioni.

CE3 09 - Altri

Per il Cap.4293 nel 1991 sono stati emanati n.11 provvedimenti di spesa per un totale di £.248.200.000. I residui passivi, ammontanti a £.202.010.400, si riferiscono in parte a titoli trasportati. Di quelli accertati, al 31.12.91, pari a £.113.000.000, nei primi mesi dell'anno sono stati quasi totalmente pagati.

CE2 01 - Alle famiglie e ad istituzioni sociali

Per il Cap.4292, lo stanziamento di £.25 miliardi, è stato interamente impegnato, ai sensi della legge 216/1991, con unico provvedimento, a residui.

- Categoria V - Trasferimenti

(Capitoli 4282 - 4283 - 4288 - 4289 - 4290 - 4291 - 4292 - 4293 - 4294 - 4295 - 4296 - 4297 - 4298 - 4299)

Per quanto riguarda la suddetta categoria meritano una nota di commento i seguenti capitoli:

CE2 01 - Alle famiglie e ad istituzioni sociali

Cap. 4282 - questo è un capitolo di bilancio che nello stato di

DISEGNI DI LEGGE E RELAZIONI - DOCUMENTI

previsione 1991 era stato iscritto per memoria e che nel corso dell'anno è stato integrato di £.37.750.000.000. Trattasi di spese obbligatorie, i cui fondi richiesti sono stati interamente impegnati. Il determinarsi di residui passivi, pari a £.10.265.955.300, riferiti agli esercizi finanziari 1990 e 1991, trova giustificazione nei tempi tecnici richiesti dalla procedure. Infatti, nei primi mesi dell'anno in riferimento si è proceduto ad impegnare i fondi 1990, concessi a fine esercizio e ad effettuare liquidazione delle vecchie istanze. Successivamente sono state prese in considerazione quelle nuove, con il conseguente rinvio a residui di parte dei fondi 1990 e, precisamente, di £.10.099.185.300. Nel 1991, invece, il residuo è stato di sole £.166.770.000 dovuto ad un provvedimento di spesa oggetto di rilievo della Corte dei Conti circa l'interpretazione della nuova normativa che ha ampliato i casi di applicazione del beneficio.

CE2 01 - Alle famiglie e ad istituzioni sociali

Per il Cap.4298, istituito alla fine dell'anno finanziario, con uno stanziamento di £.845 milioni, è stato possibile solo prendere l'impegno di spesa a favore delle quattro associazioni combattentistiche, a cui la legge 250/1991 ha assegnato un contributo statale, in considerazione delle loro attività di promozione sociale e di tutela dei propri associati. Conseguentemente l'erogazione è stata rinviata al 1992.

Per il Cap.4283, lo stanziamento di £.50 miliardi, i cui impegni (due) sono stati assunti, ai sensi della legge 309/90, sulla base di un piano interventi, ha dato luogo a residui passivi di pari importo. Infatti, le

DISEGNI DI LEGGE E RELAZIONI - DOCUMENTI

erogazioni contributive, effettuabili attraverso aperture di credito ai Prefetti, sono state rinviate nel 1992 a favore dei beneficiari, quali associazioni, comuni, UU.SS.LL..

La differenza di £.19.999.999.625 si riferisce al residui 1990, oggetto di rilievo della Corte dei Conti erogato nel 1992, dopo la registrazione da parte del summenzionato organo di controllo.

CE2 07 - Altri Enti pubblici

Per il Cap. 4297, su uno stanziamento di £.400 milioni, sono stati impegnati e liquidati 112 milioni mentre i 288 milioni restanti sono stati impegnati a fine esercizio 1991 ed erogati nei primi mesi del 1992.

CE4 04 - Assistenza gratuita diretta

Per quanto concerne i capitoli di spesa 4288 - 4289 - 4290 - si segnala che l'erogazione delle provvidenze è riferita nel 1991 a n.1.254.048 unità contro 1.269.592 assistiti del 1990.

La spesa accertata è stata:

| | |
|--|-------------|
| £.9.627.214.741.205 - per invalidi civili | ex cap.4288 |
| £. 187.615.050.480 - per sordomuti prelinguali | ex cap.4289 |
| £.1.144.729.266.640 - per ciechi civili | ex cap.4290 |

riferita a complessivi n.4.785 titoli di spesa.

I residui passivi scaturiscono, come di norma, da motivazioni tecniche legate ai rimborsi P.T., che richiedono tempi lunghi. Ogni anno, infatti, è necessario richiedere la reinscrizione di spese perenti da liquidare alle Direzioni Provinciali P.T.

DISEGNI DI LEGGE E RELAZIONI - DOCUMENTI

CE3 04 - Assistenza gratuita diretta

Per il Cap.4294, lo stanziamento di £.900.000.000 è stato integrato nel corso dell'anno di £.9.100.000.000, per spese obbligatorie concernenti l'assistenza economica sanitaria in favore di stranieri, interamente erogato.

Per il Cap.4295 lo stanziamento di £.67.500.000.000 è stato quasi interamente utilizzato ed erogato nei primi mesi del 1992, ad eccezione dell'importo di £.82.375.000, che ha costituito un'economia di gestione.

Per il Cap.4299 lo stanziamento di £.1.750.000.000, utilizzato per gli accrediti alle prefetture, è stato incrementato, alla fine dell'esercizio finanziario, per effetto della legge n.344/91, di £.4.300.000.000 impiegati per spese di conguagli ai connazionali rimpatriati.

Pertanto, si sono determinati residui passivi per £.4.310.700.000. I 48 milioni degli anni precedenti costituiscono un'economia.

Sezione IX - Lavoro e previdenza sociale**Categoria V - Trasferimenti**

Sono state disposte erogazioni per £.12.349.438 concernenti il pagamento degli oneri previdenziali per il personale municipale ex coloniale assegnato in servizio presso gli enti locali. Alla fine dell'esercizio nella categoria V è stata conservata a residui la somma di £.149.361.612 dovuta al prolisso iter amministrativo previsto per il pagamento al Ministero del tesoro Cassa pensioni dipendenti enti locali - degli oneri previdenziali per il personale

DISEGNI DI LEGGE E RELAZIONI - DOCUMENTI

municipale ex coloniale assegnato in servizio presso gli enti locali.

Sezione X - Assistenza pubblica**Categoria V - Trasferimenti**

E' stata disposta l'erogazione di complessive £.6.000.000.000 in favore del comune di Pozzuoli per provvedere, al trattamento economico del personale assunto in via straordinaria, per assicurare al complesso di Monteruscello l'espletamento dei necessari servizi pubblici locali.

- Sezione XVII "Interventi a favore della finanza regionale e locale"**- Categoria IV - Acquisto beni e servizi**

Sono stati erogati fondi per complessive £.298.778.500 di cui £.6.106.725 in conto competenza e £.292.671.775 in conto residui per il pagamento delle spese per il finanziamento di un programma di ricerca per la rilevazione del livello di prestazione dei pubblici servizi locali. Alla fine dell'esercizio nella categoria IV è stata conservata a residui la somma di £.1.334.093.440 dovuta al prolioso iter amministrativo previsto per i contratti dello Stato e per ordinativi diretti non riscossi nel corso dell'esercizio e, pertanto, trasportati.

- Categoria V - Trasferimenti

Complessivamente su questa categoria sono stati erogati fondi per £.29.779.752.739.815 di cui £.28.923.817.273.670 in conto competenza e £.855.935.466.145 in conto residui.

DISEGNI DI LEGGE E RELAZIONI - DOCUMENTI

Le erogazioni disposte riguardano:

- il concorso dello Stato per il finanziamento dei bilanci comunali e provinciali;
- il rimborso alle province, ai comuni e loro consorzi, alle comunità montane e alle aziende municipalizzate degli oneri relativi al trattamento economico dei giovani occupati;
- il pagamento dei contributi ai comuni per l'esercizio delle funzioni di carattere assistenziale del soppresso ente nazionale per l'assistenza alla gente del mare, per il soccorso e l'assistenza alle vittime del delitto e per lo svolgimento delle funzioni assistenziali già svolte dall'INAIL;
- il pagamento del fondo ordinario per il finanziamento delle comunità montane;
- il pagamento del fondo perequativo per i comuni e le province;
- il pagamento del contributo straordinario a favore del comune di Palermo;
- il pagamento del contributo annuo a favore del comune di Roma;
- il pagamento del fondo da ripartire tra il comune e la provincia di Napoli;
- il pagamento del contributo straordinario a favore del comune di Roma;
- il rimborso alle province, ai comuni e loro consorzi, nonché alle comunità montane degli oneri da sostenere per il trattamento economico del personale immesso nei ruoli speciali ad esaurimento;
- il pagamento della somma da assegnare alle amministrazioni provinciali per provvedere alle spese degli uffici scolastici regionali;
- il pagamento della somma da assegnare alle regioni e all'Automobile

DISEGNI DI LEGGE E RELAZIONI - DOCUMENTI

Club d'Italia, in relazione alla soppressione dell'imposta di soggiorno.

Le predette erogazioni sono state imputate principalmente sul capitolo 1590, relativo al concorso dello Stato per il finanziamento dei bilanci comunali e provinciali, ed a tale titolo sono stati erogati fondi per complessive f.17.734.359.266.735 di cui f.17.119.770.959.990 in conto competenza e f.614.588.306.745 in conto residui.

Dette erogazioni sono state disposte sulla base di precise disposizioni di legge.

Alla fine dell'esercizio è stata conservata a residui la somma complessiva di f.1.368.843.131.140 di cui f.736.907.502.575 relativa al capitolo 1590. La conservazione a residui di detti fondi è dovuta alla mancata trasmissione da parte degli enti locali della documentazione necessaria per la concessione del finanziamento e per ordinativi diretti non riscossi nel corso dell'esercizio e pertanto trasportati.

Categoria IX - Somme non attribuibili

Alla fine dell'esercizio è stato conservato a residui l'intero stanziamento di f.3.500.000.000 in attesa della definizione dell'iter legislativo dei decreti per la revisione delle circoscrizioni provinciali e per la istituzione di nuove province conseguenti alla delimitazione territoriale delle aree metropolitane effettuata dalle regioni.

DISEGNI DI LEGGE E RELAZIONI - DOCUMENTI

TITOLO II - SPESE IN CONTO CAPITALESezione X - Assistenza pubblica

Categoria XII - Trasferimenti

I fondi del capitolo 7231 provengono dai proventi netti dalla gestione della casa da gioco di Campione d'Italia e vengono utilizzati per l'erogazione di contributi a favore di comuni e province, per la realizzazione di opere pubbliche, ovvero per la destinazione ad altri enti pubblici operanti nell'ambito del territorio comunale e provinciale per il conseguimento dei fini istituzionali.

Complessivamente su detto capitolo sono state erogate £.52.478.804.000 di cui £.16.037.000.000 in conto competenza e £.36.441.804.000 in conto residui.

Alla fine dell'esercizio è stata conservata a residui la somma di £.41.656.400.000. La conservazione a residui di detti fondi è dovuta alla mancata trasmissione da parte degli enti locali della documentazione necessaria per la concessione dei predetti contributi nonché per ordinativi diretti non riscossi nel corso dell'esercizio e pertanto trasportati.

Sezione XVII - Interventi a favore della finanza regionale e locale

Categoria XII - Trasferimenti

Complessivamente su questa categoria sono stati erogati fondi per £.10.941.020.719.660 di cui £.9.866.825.480.290 in conto competenza e £.1.074.195.239.370 in conto residui per il fondo per lo sviluppo degli investimenti dei comuni, province e comunità montane

DISEGNI DI LEGGE E RELAZIONI - DOCUMENTI

nonché per il fondo da ripartire per l'organizzazione e lo sviluppo delle comunità montane.

Alla fine dell'esercizio è stata conservata a residui la somma di f.3.762.753.252.070. La conservazione a residui di detti fondi è dovuta alla mancata trasmissione da parte degli enti locali della documentazione necessaria, nonché per ordinativi diretti non riscossi nel corso dell'esercizio e pertanto trasportati.

DISEGNI DI LEGGE E RELAZIONI - DOCUMENTI

FONDO EDIFICI DI CULTO

Trattasi di Azienda prettamente patrimoniale mirante principalmente alla conservazione, restauro, tutela e valorizzazione degli edifici di culto appartenenti al fondo stesso, istituita con legge 20 maggio 1985 n.222.

La citata legge ha posto a carico del bilancio del F.E.C. ulteriori spese quali l'erogazione di:

- assegni vitalizi al clero che faceva parte delle Cappelle palatine di Milano, Firenze e Napoli nonché al clero del Pantheon di Roma;
- assegni di quiescenza al personale già dei ruoli del Fondo Culto e dei benefici vacanti ex economali;
- assegni ai salariati addetti alla Basilica S. Francesco di Paola in Napoli;
- alcuni diritti reali quali censi, livelli e canoni anche questi provenienti dalle cessate Aziende di Culto.

DISEGNI DI LEGGE E RELAZIONI - DOCUMENTI

Per l'analisi dei dati consuntivi relativi all'anno finanziario 1991 si fa presente che:

a) le risultanze attinenti alle entrate sono:

alla categoria II (contributo dovuto dal Tesoro), accertata una entrata di f. 3.500.000.000, interamente riscossa;

alla categoria III (entrate derivanti da rendite di valori mobiliari, da fondi rustici ed urbani, da annualità diverse e frutti di capitali), accertate f. 1.565.339.489 in conto competenza e f. 456.814.066 in conto residui delle quali rimosse rispettivamente f. 1.405.462.043 e f. 366.998.646. Restano da riscuotere complessivamente a residui f. 249.692.866.

Da un' analisi dettagliata delle entrate relative alla categoria risultano:

- per rendite di valori mobiliari, accertate f. 324.465.590 interamente rimosse;
- per rendite di valori immobiliari, accertate f. 1.236.079.114 in conto competenza e f. 448.518.201 in conto residui delle quali rimosse rispettivamente f. 1.079.554.638 e f. 360.833.581. Restano complessivamente a residui f. 244.209.096;
- per censi, canoni enfiteutici ed annualità diverse, accertate f. 4.794.785 in conto competenza e f. 2.270.865 in conto residui delle quali rimosse rispettivamente f. 1.441.815 e f. 6.140.065. Restano da

DISEGNI DI LEGGE E RELAZIONI - DOCUMENTI

riscuotere a residui complessivamente f. 5.483.770.

alla categoria IV (poste compensative delle spese), utilizzate f. 31.500.000, mediante prelevamento dal conto corrente infruttifero di Tesoreria, per le esigenze derivanti dall'attuazione degli artt. 55 e 69 della legge 222/85;

alla categoria V (avanzo di gestione e recuperi e proventi diversi), accertate f. 6.493.364.412 delle quali riscosse f. 6.414.064.178 e f. 79.300.234 a residui;

alla categoria VI (vendita di beni patrimoniali), sono state accertate in competenza f. 1.858.800.162 e in residui f. 42.482.647 per complessive f. 1.901.282.809, interamente riscosse;

b) le risultanze attinenti alle spese sono:

alla categoria I (spese per il personale), impegnate f. 39.717.955 delle quali erogate f. 39.248.229 e, pagate inoltre, f. 477.670 in conto residui. L'erogazione maggiore si riferisce, in particolare, agli stipendi di n° 2 salariati addetti alla Cappella Palatina di Napoli per complessive f. 30.000.000;

alla categoria II (spese per il personale in quiescenza), impegnate f.

DISEGNI DI LEGGE E RELAZIONI - DOCUMENTI

87.698.000 delle quali erogate f. 61.214.524 con una spesa media globale (f. 87.698.000) pro-capite di f. 9.744.220;

alla categoria III (acquisto di beni e servizi) impegnate f. 838.161.688 delle quali erogate f. 305.870.290. Pagate, inoltre, f. 216.682.345 in conto residui.

Da una analisi dettagliata della spesa iscritta in questa categoria emerge a carico dei relativi capitoli quanto segue:

Cap. n. 151: "GETTONI DI PRESENZA AI MEMBRI DEL CONSIGLIO DI AMMINISTRAZIONE ecc.", impegnate f. 1.536.800 delle quali pagate f. 999.680. Considerato che i membri del consiglio aventi diritto al gettone di presenza sono 9, la spesa media pro-capite risulta di f. 170.755;

Cap. n. 152: "MANUTENZIONE, RIPARAZIONE, MIGLIORAMENTI E ADATTAMENTO DI FABBRICATI, EDIFICI DI CULTO, ecc.", impegnate f. 146.343.370 delle quali erogate f. 42.664.175 e pagate, inoltre, f. 21.733.985 in conto residui. Trattasi per lo più di spese di ordinaria amministrazione eseguite sugli immobili di proprietà;

Cap. n. 153: "SPESE PER LA MANUTENZIONE, ADATTAMENTO E RISTRUTTURAZIONE

DISEGNI DI LEGGE E RELAZIONI - DOCUMENTI

DEI LOCALI PER GLI UFFICI E RELATIVI IMPIANTI", impegnate f. 35.032.660 delle quali erogate f. 7.924.460. Pagate, inoltre, f. 28.038.780 in conto residui;

Cap. n. 154: "SPESE PER L'INSTALLAZIONE E PER LA MANUTENZIONE DI IMPIANTI ANTIFURTO ED ANTINCENDIO", a difesa delle maggiori opere d'arte che si trovano nelle varie chiese di proprietà del F.E.C., impegnate f. 270.847.485 e pagate f. 43.079.705, oltrechè, f. 124.478.000 in conto residui;

Cap. n. 155: "SPESE DI ASSICURAZIONE E CUSTODIA DI FABBRICATI ED OPERE D'ARTE", impegnate f. 18.858.510, interamente pagate;

Cap. n. 156: "ACQUISTO, MANUTENZIONE, NOLEGGIO ED ESERCIZIO DI MEZZI DI TRASPORTO", impegnate f. 47.715.875, con le quali si è provveduto all'acquisto di tre autovetture, in sostituzione di altrettante, ed alle relative spese di esercizio;

Cap. n. 157: "SPESE DI UFFICIO, DI STAMPA E DI CANCELLERIA ED ACQUISTO DI MOBILI", impegnate f. 84.299.305 delle quali erogate f. 76.831.545 e, pagate f. 20.132.325 in conto residui.
Con le spese anzidette si è provveduto all'acquisto di carta, stampati ed oggetti di cancelleria, alle spese

DISEGNI DI LEGGE E RELAZIONI - DOCUMENTI

telefoniche ed alla manutenzione di macchine da scrivere, da calcolo e fotocopiatrici, nonché all'acquisto, mediante contratto stipulato con la LEONARDO S.p.A., di supporti per terminali in uso presso la Direzione Generale ed al restauro di mobili;

Cap. n. 158: "SPESE PER IL FUNZIONAMENTO DEL CENTRO MECCANOGRAFICO, ecc.", impegnato l'importo di f. 190.354.148 di cui erogate f. 27.842.200 e pagate, inoltre, f. 17.865.365 in conto residui. Nel predetto impegno vi sono comprese f. 159.850.320 quale canone annuale di locazione da corrispondere alla SIEMENS DATA S.p.A. per i terminali di questa Direzione Generale ;

Cap. n. 159: "SPESE CASUALI E DI RAPPRESENTANZA", impegnate, ed erogate mediante accreditamento al cassiere, f. 800.000;

Cap. n. 160: "IMPOSTE TASSE E CONTRIBUTI", impegnate f. 3.896.250, interamente erogate;

Cap. n. 161: "SPESE DI AMMINISTRAZIONE E CUSTODIA DEI TITOLI IMMOBILIARI DI PROPRIETA'", impegnate f. 700.000, interamente pagate;

Cap. n. 162: "SPESE PER PERIZIE IN GENERE", impegnate f. 11.436.010

DISEGNI DI LEGGE E RELAZIONI - DOCUMENTI

delle quali erogate f. 8.455.615 e pagate, inoltre, f. 2.094.545 in conto residui. Con detti importi si è provveduto a liquidare le spese per perizie effettuate dal personale degli Uffici Tecnici Erariali per la valutazione dei beni patrimoniali degli enti ecclesiastici;

Cap. n. 163: "CANONI PER USO DI GAS, DI ACQUA E DI ENERGIA ELETTRICA", impegnate f. 3.541.525 delle quali erogate f. 3.302.525 e, pagate inoltre f. 1.179.000 in conto residui;

Cap. n. 164: "SPESE POSTALI E TELEGRAFICHE", per affrancare la corrispondenza non soggetta a franchigia, impegnate con i fondi accreditati al cassiere f. 1.600.000, delle quali f. 921.550 introitate al cap. 212 dell'entrata del bilancio F.E.C.: "Recuperi, rimborsi e proventi diversi";

Cap. n. 165: "SPESE DI COPIA, STAMPA, CARTA BOLLATA, ecc.", impegnate f. 21.199.750, interamente erogate;

alla categoria IV (Trasferimenti), impegnate f. 422.798.400 delle quali pagate f. 225.715.385 e f. 197.083.015 a residui.

Le spese più significative di questa categoria si riferiscono agli assegni vitalizi al clero palatino di Napoli, Firenze e Milano ed al clero del Pantheon di Roma.

DISEGNI DI LEGGE E RELAZIONI · DOCUMENTI

In merito alla somma rimasta ai residui, si fa presente che in esecuzione di una sentenza del TAR del Lazio, sono stati emessi nel mese di novembre n. 6 ruoli di spesa fissa la cui somma complessiva è stata impegnata ma non potuta pagare dalle Direzioni Provinciali del Tesoro.

alla categoria VI (Poste correttive e compensative delle entrate), impegnate £. 3.875.710 delle quali £. 1.398.635 pagate. Trattasi di spese relative ai debiti pregressi delle cessate Aziende di Culto (assegni di congrua e contributi dovuti all'I.N.P.S.);

alla categoria VIII (Somme non attribuibili), impegnate ed interamente pagate £. 605.000, per spese per liti e risarcimenti;

alla categoria IX (Costituzione di capitali fissi), impegnate £. 12.606.726.810 ed erogate globalmente £. 6.978.906.705 delle quali £. 3.020.321.875 in conto residui; restano a residui £. 9.004.917.574.

Da un' analisi dettagliata della spesa iscritta in questa categoria emerge a carico dei relativi capitoli quanto segue:

Cap. n. 501: "REINVESTIMENTI DI CAPITALI", impegnate £. 3.600.000.000 delle quali erogate £. 1.319.400.000. Restano a residui £. 2.280.600.000 delle quali £. 1.684.600.000 per lavori di

DISEGNI DI LEGGE E RELAZIONI - DOCUMENTI

sopraelevazione dello stabile adibito a scuola alpina della P.S. in Moena e f. 600.000.000 per acquisto di un bosco a Tarvisio;

Cap. n. 502: "ESTINZIONE DI ANNUALITA' SERVITU' ecc.", da pagare ancora f. 16.579.200 in conto residui. Non sono stati assunti impegni nel corso dell'anno 1991;

Cap. n. 503: "RESTAURI E MIGLIORAMENTI DI EDIFICI DI CULTO, ecc.", impegnate f. 9.006.726.810 ed erogate f. 2.639.184.830 nonchè pagate f. 3.020.321.875 in conto residui. In totale rimangono a residui f. 6.651.836.405.

Sostanzialmente il programma annuale è stato rispettato con il finanziamento di tutte quelle opere i cui elaborati tecnici, debitamente corredati da cottimi e verbali di aggiudicazione, nonostante i tempi piuttosto lunghi della procedura, sono pervenuti dagli Organi Tecnici.

Nel corso dell'anno sono stati finanziati n. 33 progetti per restauri (rifacimento coperture, consolidamento strutture murarie, ripristino impianti elettrici, sostituzione infissi fatiscenti, ecc.) e n. 26 interventi per l'esecuzione di opere di somma urgenza.

alla categoria X (Trasferimenti), non sono state erogate somme dagli

DISEGNI DI LEGGE E RELAZIONI - DOCUMENTI

impegni provenienti dalle gestioni delle ex Aziende di culto.

La dimostrazione delle risultanze differenziali in termini di competenza e di cassa risulta la seguente:

| | competenza | cassa |
|--|-----------------------|----------------------|
| Titolo I Entrata | 5.159.059.687 | 5.341.507.857 |
| Titolo I Spesa | <u>1.395.656.753</u> | <u>947.117.028</u> |
| Avanzo corrente | - 3.763.402.934 | + 4.394.390.839 |
| | ===== | ===== |
| Titolo I e II Entrata | 7.017.857.849 | 7.242.790.676 |
| Titolo I e II Spesa | <u>14.002.383.563</u> | <u>7.926.023.733</u> |
| Disavanzo operazioni finali | - 6.984.525.714 | - 683.233.057 |
| | ===== | ===== |
| Titolo I e II Entrata al netto cat. VI | 5.159.057.687 | 5.341.507.867 |
| Titolo I e II Spesa al netto cat. IX, X | <u>1.395.656.753</u> | <u>947.117.028</u> |
| Avanzo finale al netto delle partite finanziarie | + 3.763.400.934 | + 4.394.390.839 |
| | ===== | ===== |

DISEGNI DI LEGGE E RELAZIONI - DOCUMENTI

RUBRICA 4 "SICUREZZA PUBBLICA"

QUADRO GENERALE RIASSUNTIVO DEI RISULTATI DELLA GESTIONE DELL'ANNO FINANZIARIO 1991

allegato A

| S P E S E | Previsioni iniziali | Previsioni finali | Somme impegnate: | | | Economie |
|--|--------------------------|--------------------------|--------------------------|------------------------|--------------------------|-----------------------|
| | | | pagate | da pagare | t o t a l e | |
| TITOLO I - SPESE CORRENTI: | | | | | | |
| - Ctg. II - Personale in attività di servizio..... | 4.800.000.000.000 | 5.422.401.204.000 | 5.337.930.713.071 | 84.022.240.100 | 5.401.950.950.370 | 20.522.306.730 |
| - Ctg. III - Personale in quiescenza..... | 201.000.000.000 | 201.405.500.000 | 270.991.625.602 | 2.070.003.515 | 201.070.400.017 | 335.100.003 |
| - Ctg. IV - Acquisto di beni e servizi: | | | | | | |
| a) - Accasernamento P.S. e CC.. | 254.200.000.000 | 310.073.253.375 | 261.304.400.020 | 107.361.007.000 | 340.720.100.510 | 247.005.005 |
| b) - Vestiario, Equipaggiamento, Armamento e Casermeaggio..... | 113.700.107.000 | 127.102.953.050 | 40.021.204.010 | 70.400.025.505 | 127.001.220.405 | 71.733.245 |
| c) - Telecomunicazioni, Impianti Tecnici ed Informatica..... | 101.000.000.000 | 231.310.207.305 | 113.100.505.005 | 110.120.770.120 | 231.221.201.105 | 90.000.120 |
| d) - Motorizzazione..... | 136.000.000.000 | 203.001.774.300 | 130.744.000.775 | 07.210.673.015 | 203.955.372.700 | 0.401.600 |
| e) - Servizi di pulizia e di mensa e servizi di riscaldamento..... | 100.000.000.000 | 210.070.707.000 | 204.322.033.950 | 14.240.005.010 | 210.572.530.677 | 307.257.523 |
| f) - Altri servizi..... (Funzionamento Scuole, Polizia Scientifica, servizio sanitario, servizi speciali di P.S., reiscrizione residui passivi perenti cap. 2770, ecc.) | 130.037.500.000 | 121.250.141.000 | 72.410.403.400 | 40.322.374.037 | 120.732.770.130 | 517.302.044 |
| | 900.740.007.000 | 1.251.547.207.000 | 010.504.217.727 | 433.715.142.770 | 1.250.200.300.503 | 1.247.046.497 |
| - Ctg. V - Trasferimenti (interventi assistenziali; contributi all'A.M.P.S.; spese per INTERPOL; elargizioni per le "funzioni del dovere", ecc.)..... | 30.202.000.000 | 60.095.570.000 | 32.040.100.345 | 0.000.000.265 | 42.517.572.500 | 27.170.001.410 |
| - Ctg. VII - Poste correttive e compensative delle entrate (anticipazioni ai reparti e rimborsi ai contravventori)..... | 10.000.000.000 | 10.000.000.000 | 10.000.000.000 | 0 | 10.000.000.000 | 0 |
| - Ctg. II - Somme non attribuibili (fondo a disposizione e spese per litis)..... | 13.000.000.000 | 5.500.000.000 | 2.000.444.775 | 2.501.155.053 | 5.407.000.030 | 2.309.370 |
| Totali..... | 6.200.007.506.000 | 7.049.220.014.000 | 6.407.057.000.320 | 511.905.002.500 | 6.000.043.001.010 | 49.205.712.000 |
| TITOLO II - SPESE IN CONTO CAPITALE: | | | | | | |
| - Ctg. III - Trasferimenti (contributi agli I.A.A.CC.PP)..... | 99.950.000 | 100.000.000 | 0 | 406.403.040 | 406.403.040 | 952 |
| Totali..... | 99.950.000 | 100.000.000 | 0 | 406.403.040 | 406.403.040 | 952 |
| TOTALI GENERALI..... | 6.299.957.506.000 | 7.049.320.014.000 | 6.407.057.000.320 | 602.102.305.630 | 7.000.130.340.950 | 49.205.713.042 |

DISEGNI DI LEGGE E RELAZIONI - DOCUMENTI

Allegato C

PROSPETTO DIMOSTRATIVO DELLE SPESE DELLA CTG IV "ACQUISTO DI BENI E SERVIZI" PER GLI ANNI FINANZIARI 1988/91

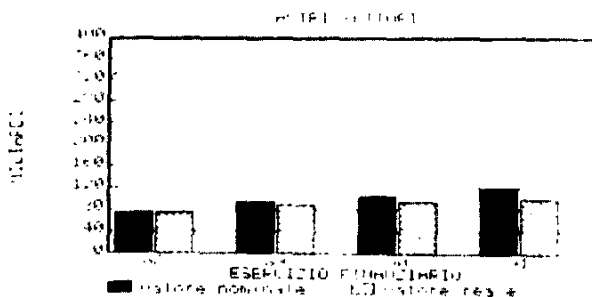
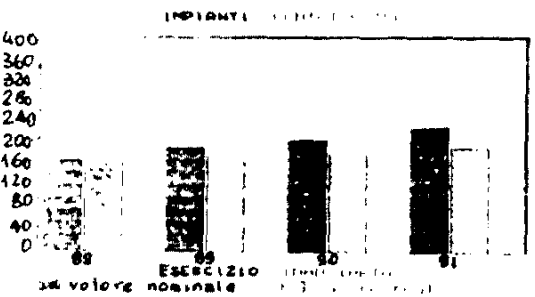
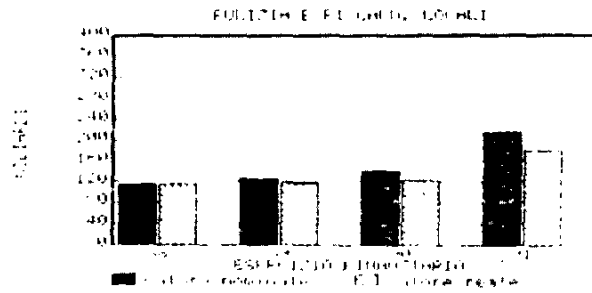
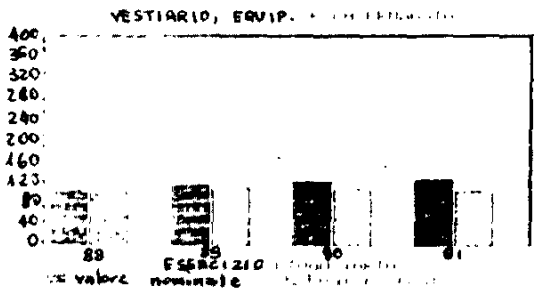
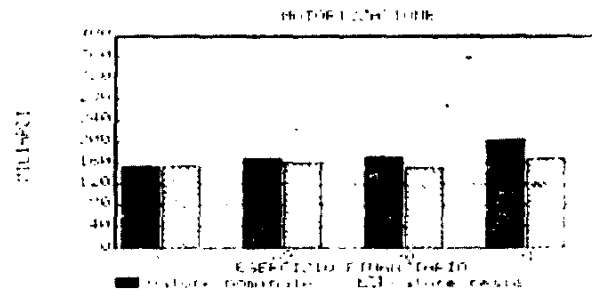
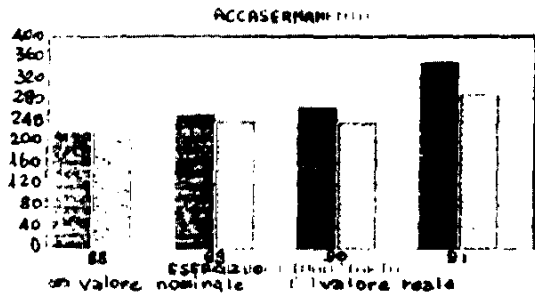

DISEGNI DI LEGGE E RELAZIONI · DOCUMENTI

Allegato B/2

CAPITOLO 2785 - ESERCIZIO FINANZIARIO 1991

Spese per il potenziamento, ecc. per le Sezioni di Polizia Giudiziaria

| S E T T O R I | ASSEGNAZIONI | IMPEGNI ASSUNTI | ECONOMIE O SUPERI |
|---------------------------------|----------------------|----------------------|----------------------|
| PUBBLICA SICUREZZA: | | | |
| - Equipaggiamento | 605.704.370 | 605.698.100 | 6.270 |
| - Impianti tecnici | 2.000.000.000 | 1.999.995.460 | 4.540 |
| - Motorizzazione | 994.295.630 | 994.295.630 | 0 |
| TOTALE | 3.600.000.000 | 3.599.989.190 | 10.010 |
| ARMA CARABINIERI: | | | |
| - Settore attrezzature tecniche | 475.758.130 | 467.834.795 | 7.923.335 |
| - Settore motorizzazione | 649.381.020 | 649.381.020 | 0 |
| - Settore telecomunicazioni | 2.474.860.850 | 2.474.860.850 | 0 |
| TOTALE | 3.600.000.000 | 3.592.076.665 | 7.923.335 |
| GUARDIA DI FINANZA: | | | |
| - Settore attrezzature tecniche | 63.000.000 | 62.832.000 | 168.000 |
| - Settore motorizzazione | 1.138.000.000 | 1.137.592.590 | 407.410 |
| - Settore telecomunicazioni | 599.000.000 | 598.905.680 | 94.420 |
| TOTALE | 1.800.000.000 | 1.799.330.170 | 669.830 |
| TOTALE GENERALE | 9.000.000.000 | 8.991.366.025 | 8.603.975 |

DISEGNI DI LEGGE E RELAZIONI - DOCUMENTI

CAPITOLO 2795 - ESERCIZIO FINANZIARIO 1991

Allegato 8/1

Spese per il potenziamento, ecc. lotta antidroga

| S E I L O R I | ASSEGNAZIONI | IMPEGNI ASSUMTI | ECONOMIE O SUPERI (-) |
|---|----------------------|----------------------|--------------------------|
| PUBBLICA SICUREZZA: | | | |
| CRIMINALPOL | | | |
| - Settore Polizia Criminale | | | |
| a) attrezzature per effettuare servizi video-cine-fotografici | 81.850.000 | 81.850.850 | 3.150 |
| b) apparati di intercettazione telefonica e registratori connessi - microregistratori | 524.775.000 | 520.594.840 | 100.160 |
| c) attrezzature per effettuare ri- lievi ed analisi di laboratorio | 74.870.000 | 74.809.350 | 650 |
| e) attrezzature varie | 61.415.000 | 61.511.100 | -96.100 |
| | 742.860.000 | 741.972.140 | 87.860 |
| - Settore Telecomunicazioni | | | |
| a) sistemi di monitoraggio di cellulari | 592.840.000 | 592.939.350 | 650 |
| TOTALE | 1.325.000.000 | 1.324.911.480 | 38.510 |
| ARMA CARABINIERI: | | | |
| - Settore motorizzazione | | | |
| a) autobus, autocarri, furgoni, autovetture e motocicli | 200.000.000 | 271.835.100 | 8.164.820 |
| - Settore Polizia Criminale | | | |
| b) apparati di intercettazione telefonica e registratori connessi - microregistratori | 950.000.000 | 947.235.430 | 2.764.570 |
| - Settore Telecomunicazioni | | | |
| b) apparati radio portatili e attrezzature annesso | 95.000.000 | 94.783.270 | 236.730 |
| TOTALE | 1.325.000.000 | 1.313.833.830 | 11.166.070 |
| GUARDIA DI FINANZA: | | | |
| - Settore motorizzazione | | | |
| a) autobus, autocarri, furgoni, autovetture e motocicli | 1.025.000.000 | 1.024.513.020 | 486.980 |
| - Settore Polizia Criminale | | | |
| c) attrezzature per effettuare ri- lievi ed analisi di laboratorio | 34.836.000 | 34.836.000 | 0 |
| d) attrezzature per nuclei cinofili | 265.968.000 | 261.100.290 | 4.857.710 |
| TOTALE | 1.325.804.000 | 1.319.655.310 | 5.344.690 |
| TOTALE GENERALE | 3.975.804.000 | 3.959.400.730 | 16.599.270 |

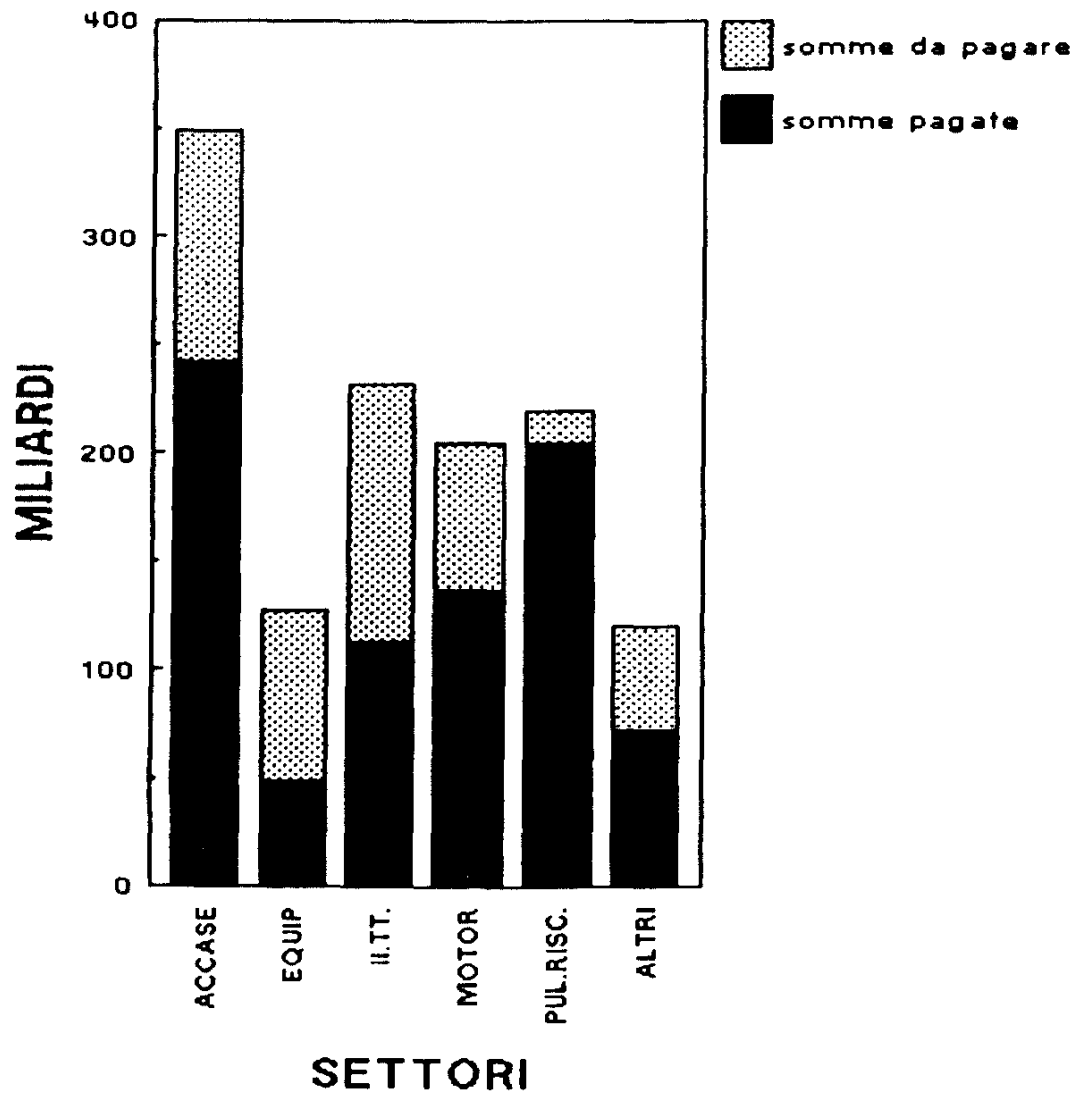
Allegato BRISULTANZE DEL CONSUNTIVO 1991 DELLA CATEGORIA
IV "ACQUISTO DI BENI E SERVIZI", DISTINTAMENTE
PER SETTORE DI INTERVENTO

DISEGNI DI LEGGE E RELAZIONI - DOCUMENTI

TABELLA

DISEGNI DI LEGGE E RELAZIONI - DOCUMENTI

| MINISTERO DELL'INTERNO | IMPEGNI | PAGAMENTI COMPETENZA | PAGAMENTI RESIDUI | RESIDUI FINALI |
|--|-----------------|-------------------------|----------------------|-------------------|
| RUBRICA 1 - SERVIZI GENERALI | | | | |
| SEZIONE I - AMMINISTRAZIONE GENERALE | | | | |
| CF2 02 - ORGANI E SERVIZI GENERALI DELLO STATO | | | | |
| CF3 07 - SERVIZI DELL'AMMINISTRAZIONE DELL'INTERNO | | | | |
| CATEGORIA II - PERSONALE IN ATTIVITA' DI SERVIZIO | | | | |
| CE2 01 - MINISTRI E SOTTOSEGRETARI DI STATO | | | | |
| CE3 01 - STIPENDI, RETRIBUZIONI E ALTRI ASSEGNI FISSI | 1.175.078.000 | 955.728.715 | 0 | 225.414.280 |
| CE3 02 - INDENNITA' DI MISSIONE E RIMBORSO SPESE DI VIAGGIO ALL'INTERNO | 59.689.731 | 44.724.385 | 62.216 | 14.968.470 |
| CE3 13 - CONTRIBUTI PREVIDENZIALI ED ASSISTENZIALI | 67.461.000 | 67.461.000 | 0 | 0 |
| CE3 14 - RITENUTE ERARIALI | 106.852.534 | 81.804.214 | 0 | 25.048.320 |
| TOTALE CE2 | 1.409.081.265 | 1.149.718.312 | 62.216 | 265.431.070 |
| CE2 02 - PERSONALE AMMINISTRATIVO (IMPIEGATI, TECNICI E OPERAI) | | | | |
| CE3 01 - STIPENDI, RETRIBUZIONI E ALTRI ASSEGNI FISSI | 473.230.000.000 | 455.445.200.648 | 1.912.129.360 | 37.786.839.292 |
| CE3 02 - INDENNITA' DI MISSIONE E RIMBORSO SPESE DI VIAGGIO ALL'INTERNO | 2.227.335.110 | 1.863.891.865 | 376.213.685 | 379.429.600 |
| CE3 03 - INDENNITA' DI TRASFERIMENTO E RIMBORSO SPESE DI VIAGGIO | 1.489.218.856 | 1.380.877.732 | 170.117.470 | 108.548.780 |
| CE3 04 - COMPENSI PER LAVORO STRAORDINARIO | 34.205.000.000 | 32.096.470.211 | 2.491.038.935 | 2.462.409.498 |
| CE3 07 - COMPENSI PER LAVORO STRAORDINARIO AL PERSONALE DI CUI ALL'ART. 19 DELLA LEGGE N.734 DEL 1973 | 695.000.000 | 460.663.630 | 77.830.347 | 445.901.863 |
| CE3 08 - ASSEGNI AGLI ADDETTI AI GABINETTI E ALLE SEGRETERIE PARTICOLARI | 197.955.515 | 197.955.515 | 0 | 0 |

DISEGNI DI LEGGE E RELAZIONI · DOCUMENTI

| MINISTERO DELL'INTERNO | IMPEGNI | PAGAMENTI COMPETENZA | PAGAMENTI RESIDUI | RESIDUI FINALI |
|--|-----------------|-------------------------|----------------------|-------------------|
| CE3 09 - ALTRE INDENNITA' | 400.000.000 | 180.846.850 | 71.555.446 | 240.503.272 |
| CE3 10 - INDENNITA' DI MISSIONE E RIMBORSO SPESE DI VIAGGIO ALL'ESTERO | 487.445.059 | 383.881.464 | 43.633.932 | 105.559.415 |
| CE3 11 - INTERVENTI INCENTIVANTI LA PRODUTTIVITA' | 55.000.000 | 4.137.750 | 1.528.887.405 | 272.470.865 |
| CE3 12 - FONDO MIGLIORAMENTO EFFICIENZA SERVIZI | 8.656.368.000 | 6.109.555.530 | 1.003.871.529 | 2.665.372.661 |
| CE3 13 - CONTRIBUTIVI PREVIDENZIALI ED ASSISTENZIALI | 134.896.036.035 | 134.862.267.610 | 21.219.255 | 55.768.425 |
| CE3 14 - RITENUTE ERARIALI | 91.972.032.175 | 91.958.307.425 | 0 | 13.724.750 |
| TOTALE CE2 | 748.489.590.750 | 704.944.056.230 | 7.496.497.584 | 44.513.928.421 |
| TOTALE CATEGORIA | 749.898.472.015 | 706.093.774.542 | 7.496.559.600 | 44.779.559.491 |
| CATEGORIA III - PERSONALE IN QUIESCENZA | | | | |
| CE2 03 - INDENNITA' UNA TANTUM, ECC. | | | | |
| CE3 00 - | 1.181.908.007 | 410.728.935 | 1.241.279.977 | 818.865.272 |
| TOTALE CE2 | 1.181.908.007 | 410.728.935 | 1.241.279.977 | 818.865.272 |
| CE2 04 - ALTRI TRATTAMENTI | | | | |
| CE3 00 - | 4.750.000.000 | 4.700.116.285 | 1.998.696.436 | 49.883.715 |
| TOTALE CE2 | 4.750.000.000 | 4.700.116.285 | 1.998.696.436 | 49.883.715 |
| TOTALE CATEGORIA | 5.931.908.007 | 5.110.845.220 | 3.239.976.413 | 868.748.987 |
| CATEGORIA IV - ACQUISTO DI BENI E SERVIZI | | | | |
| CE2 01 - ACQUISTO DI BENI DUREVOLI E DI CONSUMO | | | | |
| CE3 01 - PUBBLICAZIONI, BIBLIOTECHE E MATERIALE BIBLIOGRAFICO | 309.523.615 | 187.100.215 | 107.858.075 | 126.194.800 |

DISEGNI DI LEGGE E RELAZIONI - DOCUMENTI

| MINISTERO DELL'INTERNO | IMPEGNI | PAGAMENTI COMPETENZA | PAGAMENTI RESIDUI | RESIDUI FINALI |
|--|----------------|-------------------------|----------------------|-------------------|
| CE3 02 - CANCELLERIA, CARTA, STAMPATI, MACCHINE PER UFFICI E MOBILI | 21.979.677.100 | 17.711.804.265 | 3.240.301.390 | 4.628.636.225 |
| TOTALE CE2 | 22.289.200.715 | 17.898.904.480 | 3.348.159.465 | 4.754.831.025 |
| CE2 02 - SPESE PER LOCALI ED OPERE IMMOBILIARI | | | | |
| CE3 01 - FITTO | 47.998.889.740 | 17.352.047.080 | 7.880.952.470 | 30.981.688.250 |
| CE3 02 - MANUTENZIONE, RIPARAZIONE, ADATTAMENTO, RISCALDAMENTO | 11.000.000.000 | 6.691.902.735 | 3.872.370.930 | 5.578.120.215 |
| TOTALE CE2 | 58.998.889.740 | 24.023.949.815 | 11.753.323.400 | 36.559.808.465 |
| CE2 03 - ACQUISTO SERVIZI | | | | |
| CE3 01 - POSTALI, TELEGRAFICHE, TELEFONICHE | 7.899.803.600 | 3.419.003.600 | 863.566.000 | 4.480.000.000 |
| CE3 02 - COMMISSIONI, COMITATI, CONSIGLI | 1.885.006.745 | 1.386.427.643 | 712.335.198 | 596.355.203 |
| CE3 03 - AGGI DI RISCOSSIONE E SPESE DI ACCERTAMENTO DELLE ENTRATE | 4.500.000.000 | 3.142.669.141 | 1.761.881.234 | 1.357.330.859 |
| CE3 04 - COMPENSI PER INCARICHI SPECIALI | 40.000.000 | 0 | 0 | 80.000.000 |
| CE3 05 - SPESE PER ACCERTAMENTI SANITARI | 7.693.925 | 5.599.635 | 2.426.610 | 2.094.290 |
| CE3 06 - SPESE PER CURE, RICOVERI, PROTESI | 67.685.600 | 37.678.330 | 37.108.050 | 30.957.670 |
| TOTALE CE2 | 14.399.389.870 | 7.991.378.349 | 3.377.317.092 | 6.546.738.022 |
| CE2 04 - SERVIZI MECCANOGRAFICI ED ELETTRONICI | | | | |
| CE3 00 - | 90.706.560 | 0 | 1.798.657.722 | 36.473.119.793 |
| TOTALE CE2 | 90.706.560 | 0 | 1.798.657.722 | 36.473.119.793 |
| CE2 09 - ALTRE SPESE PER BENI E SERVIZI | | | | |
| CE3 01 - SPESE DI RAPPRESENTANZA | 1.920.456.265 | 1.908.688.175 | 840.615.270 | 41.105.085 |

DISEGNI DI LEGGE E RELAZIONI - DOCUMENTI

| MINISTERO DELL'INTERNO | IMPEGNI | PAGAMENTI COMPETENZA | PAGAMENTI RESIDUI | RESIDUI FINALI |
|---|-----------------|-------------------------|----------------------|-------------------|
| CE3 02 - SPESE CASUALI | 4.447.860 | 3.311.390 | 759.650 | 1.136.470 |
| CE3 04 - SPESE PER CONVEGNI, MOSTRE, ECC. | 111.831.660 | 77.961.385 | 38.167.765 | 33.870.275 |
| CE3 05 - RELAZIONI PUBBLICHE, CORSI, INFORMAZIONI E PROPAGANDA | 3.796.356.300 | 2.364.603.215 | 1.460.092.125 | 1.512.634.240 |
| CE3 08 - SPESE DI COPIA, STAMPA, CARTA BOLLATA, REGISTRAZIONE E VARIE INERENTI AI CONTRATTI | 1.394.218.360 | 1.387.872.570 | 8.496.775 | 159.678.780 |
| TOTALE CE2 | 7.227.310.445 | 5.722.456.735 | 2.548.131.585 | 1.748.424.850 |
| TOTALE CATEGORIA | 103.005.497.330 | 55.636.669.379 | 22.625.589.264 | 86.082.922.155 |
| CATEGORIA V - TRASFERIMENTI | | | | |
| CE2 01 - ALLE FAMIGLIE E AD ISTITUZIONI SOCIALI | | | | |
| CE3 03 - PROVVIDENZE A FAVORE DEI DIPENDENTI STATALI E DELLE LORO FAMIGLIE | 470.000.000 | 424.888.210 | 17.485.840 | 48.643.165 |
| CE3 06 - EQUO INDENNIZZO | 289.378.180 | 108.898.100 | 54.992.675 | 180.813.050 |
| TOTALE CE2 | 759.378.180 | 533.786.310 | 72.478.515 | 229.456.215 |
| TOTALE CATEGORIA | 759.378.180 | 533.786.310 | 72.478.515 | 229.456.215 |
| CATEGORIA IX - SOMME NON ATTRIBIBILI | | | | |
| CE2 04 - SPESE PER LITI, ARBITRAGGI, RISARCIMENTI E ACCESSORI | 18.371.111.566 | 17.115.263.396 | 1.234.229.450 | 1.265.579.525 |
| CE3 00 - | 18.371.111.566 | 17.115.263.396 | 1.234.229.450 | 1.265.579.525 |
| TOTALE CE2 | 18.371.111.566 | 17.115.263.396 | 1.234.229.450 | 1.265.579.525 |
| TOTALE CATEGORIA | 18.371.111.566 | 17.115.263.396 | 1.234.229.450 | 1.265.579.525 |
| CATEGORIA X - BENI ED OPERE IMMOBILIARI A CARICO DIRETTO DELLO STATO | | | | |

DISEGNI DI LEGGE E RELAZIONI - DOCUMENTI

| MINISTERO DELL'INTERNO | IMPEGNI | PAGAMENTI COMPETENZA | PAGAMENTI RESIDUI | RESIDUI FINALI |
|--|-----------------|-------------------------|----------------------|-------------------|
| CE2 04 - EDILIZIA | | | | |
| CE3 01 - INVESTIMENTI FISSI LORDI | 5.000.000.000 | 0 | 27.874.561.520 | 13.596.152.546 |
| TOTALE CE2 | 5.000.000.000 | 0 | 27.874.561.520 | 13.596.152.546 |
| TOTALE CATEGORIA | 5.000.000.000 | 0 | 27.874.561.520 | 13.596.152.546 |
| TOTALE CF3 | 882.966.367.098 | 784.490.338.847 | 62.543.394.762 | 146.822.218.919 |
| TOTALE CF2 | 882.966.367.098 | 784.490.338.847 | 62.543.394.762 | 146.822.218.919 |
| TOTALE SEZIONE | 882.966.367.098 | 784.490.338.847 | 62.543.394.762 | 146.822.218.919 |
| SEZIONE IV - SICUREZZA PUBBLICA | | | | |
| CF2 01 - PUBBLICA SICUREZZA | | | | |
| CF3 01 - SERVIZI GENERALI | | | | |
| CATEGORIA IV - ACQUISTO DI BENI E SERVIZI | | | | |
| CE2 03 - ACQUISTO SERVIZI | | | | |
| CE3 07 - SPESE RISERVATE | 1.000.000.000 | 1.000.000.000 | 5.000.000.000 | 0 |
| TOTALE CE2 | 1.000.000.000 | 1.000.000.000 | 5.000.000.000 | 0 |
| TOTALE CATEGORIA | 1.000.000.000 | 1.000.000.000 | 5.000.000.000 | 0 |
| TOTALE CF3 | 1.000.000.000 | 1.000.000.000 | 5.000.000.000 | 0 |
| TOTALE CF2 | 1.000.000.000 | 1.000.000.000 | 5.000.000.000 | 0 |
| CF2 03 - SPESE COMUNI | | | | |
| CF3 01 - SERVIZI GENERALI | | | | |
| CATEGORIA IV - ACQUISTO DI BENI E SERVIZI | | | | |
| CE2 05 - ACQUISTO SERVIZI | | | | |
| CE3 07 - SPESE RISERVATE | 65.600.000.000 | 65.600.000.000 | 0 | 0 |
| TOTALE CE2 | 65.600.000.000 | 65.600.000.000 | 0 | 0 |
| TOTALE CATEGORIA | 65.600.000.000 | 65.600.000.000 | 0 | 0 |
| TOTALE CF3 | 65.600.000.000 | 65.600.000.000 | 0 | 0 |
| TOTALE CF2 | 65.600.000.000 | 65.600.000.000 | 0 | 0 |
| CE2 09 - ALTRE SPESE PER BENI E SERVIZI | | | | |

DISEGNI DI LEGGE E RELAZIONI - DOCUMENTI

| MINISTERO DELL'INTERNO | IMPEGNI | PAGAMENTI COMPETENZA | PAGAMENTI RESIDUI | RESIDUI FINALI |
|--|-----------------|-------------------------|----------------------|-------------------|
| CE3 03 - SPESE PER UFFICI E SERVIZI PARTICOLARI | 46.500.000.000 | 46.500.000.000 | 0 | 0 |
| TOTALE CE2 | 46.500.000.000 | 46.500.000.000 | 0 | 0 |
| TOTALE CATEGORIA | 112.100.000.000 | 112.100.000.000 | 0 | 0 |
| TOTALE CF3 | 112.100.000.000 | 112.100.000.000 | 0 | 0 |
| TOTALE CF2 | 112.100.000.000 | 112.100.000.000 | 0 | 0 |
| TOTALE SEZIONE | 113.100.000.000 | 113.100.000.000 | 5.000.000.000 | 0 |
| TOTALE RUBRICA | 996.066.367.098 | 897.590.338.867 | 67.543.394.762 | 146.822.218.919 |

DISEGNI DI LEGGE E RELAZIONI - DOCUMENTI

| MINISTERO DELL'INTERNO | IMPEGNI | PAGAMENTI COMPETENZA | PAGAMENTI RESIDUI | RESIDUI FINALI |
|---|----------------|-------------------------|----------------------|-------------------|
| RUBRICA 2 - AMMINISTRAZIONE CIVILE | | | | |
| SEZIONE I - AMMINISTRAZIONE GENERALE | | | | |
| CF2 02 - ORGANI E SERVIZI GENERALI DELLO STATO | | | | |
| CF3 07 - SERVIZI DELL'AMMINISTRAZIONE DELL'INTERNO | | | | |
| CATEGORIA II - PERSONALE IN ATTIVITA' DI SERVIZIO | | | | |
| CE2 02 - PERSONALE AMMINISTRATIVO (IMPIEGATI, TECNICI E OPERAI) | | | | |
| CE3 02 - INDENNITA' DI MISSIONE E RIMBORSO SPESE DI VIAGGIO ALL'INTERNO | 648.161.210 | 647.632.795 | 2.298.550 | 528.415 |
| TOTALE CE2 | 648.161.210 | 647.632.795 | 2.298.550 | 528.415 |
| TOTALE CATEGORIA | 648.161.210 | 647.632.795 | 2.298.550 | 528.415 |
| CATEGORIA IV - ACQUISTO DI BENI E SERVIZI | | | | |
| CE2 01 - ACQUISTO DI BENI DUREVOLI E DI CONSUMO | | | | |
| CE3 01 - PUBBLICAZIONI, BIBLIOTECHE E MATERIALE BIBLIOGRAFICO | 1.944.021.335 | 806.269.320 | 810.188.200 | 1.211.830.245 |
| CE3 02 - CANCELLERIA, CARTA, STAMPATI, MACCHINE PER UFFICI E MOBILI | 605.092.045 | 207.192.995 | 406.221.000 | 11.194.524.365 |
| TOTALE CE2 | 2.549.113.380 | 1.013.462.315 | 1.216.409.200 | 12.406.354.610 |
| CE2 03 - ACQUISTO SERVIZI | | | | |
| CE3 02 - COMMISSIONI, COMITATI, CONSIGLI | 115.604.920 | 52.780.535 | 39.326.610 | 85.702.560 |
| CE3 09 - ALTRE | 256.637.200 | 6.637.200 | 203.770.600 | 250.000.000 |
| TOTALE CE2 | 372.242.120 | 59.417.735 | 243.097.210 | 335.702.560 |
| CE2 04 - SERVIZI MECCANOGRAFICI ED ELETTRONICI | | | | |
| CE3 00 - | 21.244.388.810 | 9.797.038.660 | 8.617.752.185 | 15.805.954.980 |
| TOTALE CE2 | 21.244.388.810 | 9.797.038.660 | 8.617.752.185 | 15.805.954.980 |

DISEGNI DI LEGGE E RELAZIONI - DOCUMENTI

| MINISTERO DELL'INTERNO | IMPEGNI | PAGAMENTI COMPETENZA | PAGAMENTI RESIDUI | RESIDUI FINALI |
|---|------------------------|-------------------------|-----------------------|-----------------------|
| CE2 09 - ALTRE SPESE PER BENI E SERVIZI | | | | |
| CES 09 - ALTRE | 353.557.805.380 | 326.687.557.745 | 69.050.364.885 | 62.041.696.055 |
| TOTALE CE2 | 353.557.805.380 | 326.687.557.745 | 69.050.364.885 | 62.041.696.055 |
| TOTALE CATEGORIA | 377.723.549.690 | 337.557.476.455 | 79.127.623.480 | 90.589.708.205 |
| CATEGORIA V - TRASFERIMENTI | | | | |
| CE2 05 - ALLE PROVINCE ED AI COMUNI | | | | |
| CES 09 - ALTRI | 2.300.000.000 | 2.115.000.000 | 560.000.000 | 185.000.000 |
| TOTALE CE2 | 2.300.000.000 | 2.115.000.000 | 560.000.000 | 185.000.000 |
| TOTALE CATEGORIA | 2.300.000.000 | 2.115.000.000 | 560.000.000 | 185.000.000 |
| TOTALE CF3 | 380.671.710.900 | 340.320.109.250 | 79.689.922.030 | 90.775.236.620 |
| TOTALE CF2 | 380.671.710.900 | 340.320.109.250 | 79.689.922.030 | 90.775.236.620 |
| TOTALE SEZIONE | 380.671.710.900 | 340.320.109.250 | 79.689.922.030 | 90.775.236.620 |
| SEZIONE IX - LAVORO E PREVIDENZA SOCIALE | | | | |
| CF2 02 - PREVIDENZA SOCIALE | | | | |
| CF3 09 - ALTRE | | | | |
| CATEGORIA V - TRASFERIMENTI | | | | |
| CE2 06 - AGLI ORGANISMI PREVIDENZIALI | | | | |
| CES 09 - ALTRI | 50.000.000 | 0 | 12.349.438 | 149.361.612 |
| TOTALE CE2 | 50.000.000 | 0 | 12.349.438 | 149.361.612 |
| TOTALE CATEGORIA | 50.000.000 | 0 | 12.349.438 | 149.361.612 |
| TOTALE CF3 | 50.000.000 | 0 | 12.349.438 | 149.361.612 |
| TOTALE CF2 | 50.000.000 | 0 | 12.349.438 | 149.361.612 |
| TOTALE SEZIONE | 50.000.000 | 0 | 12.349.438 | 149.361.612 |

DISEGNI DI LEGGE E RELAZIONI - DOCUMENTI

| MINISTERO DELL'INTERNO | IMPEGNI | PAGAMENTI COMPETENZA | PAGAMENTI RESIDUI | RESIDUI FINALI |
|---|----------------|-------------------------|----------------------|-------------------|
| SEZIONE X - ASSISTENZA PUBBLICA | | | | |
| CF2 01 - ASSISTENZA SOCIALE | | | | |
| CF3 09 - ALTRE | | | | |
| CATEGORIA V - TRASFERIMENTI | | | | |
| CE2 05 - ALLE PROVINCE ED AI COMUNI | | | | |
| CE3 09 - ALTRI | 6.000.000.000 | 6.000.000.000 | 0 | 0 |
| TOTALE CE2 | 6.000.000.000 | 6.000.000.000 | 0 | 0 |
| TOTALE CATEGORIA | 6.000.000.000 | 6.000.000.000 | 0 | 0 |
| CATEGORIA XII - TRASFERIMENTI | | | | |
| CE2 05 - ALLE PROVINCE ED AI COMUNI | | | | |
| CE3 01 - AIUTI ALL' INVESTIMENTO | 56.288.400.000 | 16.037.000.000 | 36.441.804.000 | 41.656.400.000 |
| TOTALE CE2 | 56.288.400.000 | 16.037.000.000 | 36.441.804.000 | 41.656.400.000 |
| TOTALE CATEGORIA | 56.288.400.000 | 16.037.000.000 | 36.441.804.000 | 41.656.400.000 |
| TOTALE CF3 | 62.288.400.000 | 22.037.000.000 | 36.441.804.000 | 41.656.400.000 |
| TOTALE CF2 | 62.288.400.000 | 22.037.000.000 | 36.441.804.000 | 41.656.400.000 |
| TOTALE SEZIONE | 62.288.400.000 | 22.037.000.000 | 36.441.804.000 | 41.656.400.000 |
| SEZIONE XI - IGIENE E SANITA' | | | | |
| CF2 01 - PREVENZIONE E ASSISTENZA SANITARIA | | | | |
| CF3 03 - IGIENE PUBBLICA E MALATTIE SOCIALI | | | | |
| CATEGORIA V - TRASFERIMENTI | | | | |
| CE2 04 - ALLE REGIONI E ALLE PROVINCE AUTONOME DI TRENTO E DI BOLZANO | | | | |
| CE3 01 - PARTECIPAZIONI E SOMME SOSTITUTIVE DI TRIBUTI, CONTRIBUTI E PARTECIPAZIONI | 42.479.268.680 | 42.479.268.680 | 49.351.579.430 | 0 |
| TOTALE CE2 | 42.479.268.680 | 42.479.268.680 | 49.351.579.430 | 0 |
| TOTALE CATEGORIA | 42.479.268.680 | 42.479.268.680 | 49.351.579.430 | 0 |

DISEGNI DI LEGGE E RELAZIONI - DOCUMENTI

| MINISTERO DELL'INTERNO | IMPEGNI | PAGAMENTI COMPETENZA | PAGAMENTI RESIDUI | RESIDUI FINALI |
|---|--------------------|-------------------------|----------------------|-------------------|
| TOTALE CF3 | 42.479.268.680 | 42.479.268.680 | 49.351.579.430 | 0 |
| TOTALE CF2 | 42.479.268.680 | 42.479.268.680 | 49.351.579.430 | 0 |
| TOTALE SEZIONE | 42.479.268.680 | 42.479.268.680 | 49.351.579.430 | 0 |
| SEZIONE XVII - FINANZA REGIONALE E LOCALE | | | | |
| CF2 - INTERVENTI A FAVORE DI PROVINCE, COMUNI E ALTRI ENTI LOCALI | | | | |
| CF3 02 - FINANZIAMENTO BILANCI | | | | |
| CATEGORIA V - TRASFERIMENTI | | | | |
| CE2 05 - ALLE PROVINCE ED AI COMUNI | | | | |
| CE3 06 - FINANZIAMENTO BILANCI | 29.526.851.682.645 | 28.591.835.322.085 | 679.232.856.205 | 1.203.964.375.595 |
| TOTALE CE2 | 29.526.851.682.645 | 28.591.835.322.085 | 679.232.856.205 | 1.203.964.375.595 |
| TOTALE CATEGORIA | 29.526.851.682.645 | 28.591.835.322.085 | 679.232.856.205 | 1.203.964.375.595 |
| CATEGORIA IX - SOMME NON ATTRIBUIBILI | | | | |
| CE2 03 - ALTRI FONDI | | | | |
| CE3 00 - | 3.500.000.000 | 0 | 0 | 3.500.000.000 |
| TOTALE CE2 | 3.500.000.000 | 0 | 0 | 3.500.000.000 |
| TOTALE CATEGORIA | 3.500.000.000 | 0 | 0 | 3.500.000.000 |
| CATEGORIA XII - TRASFERIMENTI | | | | |
| CE2 04 - ALLE REGIONI | | | | |
| CE3 02 - ALTRI | 100.000.000.000 | 0 | 0 | 100.000.000.000 |
| TOTALE CE2 | 100.000.000.000 | 0 | 0 | 100.000.000.000 |
| TOTALE CATEGORIA | 100.000.000.000 | 0 | 0 | 100.000.000.000 |
| CE2 05 - ALLE PROVINCE ED AI COMUNI | | | | |
| CE3 02 - ALTRI | 11.527.414.000.000 | 9.866.825.480.290 | 1.074.195.239.370 | 3.662.753.252.070 |
| TOTALE CE2 | 11.527.414.000.000 | 9.866.825.480.290 | 1.074.195.239.370 | 3.662.753.252.070 |
| TOTALE CATEGORIA | 11.427.414.000.000 | 9.866.825.480.290 | 1.074.195.239.370 | 3.762.753.252.070 |

DISEGNI DI LEGGE E RELAZIONI - DOCUMENTI

| MINISTERO DELL'INTERNO | IMPEGNI | PAGAMENTI COMPETENZA | PAGAMENTI RESIDUI | RESIDUI FINALI |
|---|--------------------|-------------------------|----------------------|-------------------|
| TOTALE CFS | 40.957.765.682.665 | 38.658.660.802.375 | 1.753.428.095.575 | 4.970.217.627.665 |
| CF3 03 - CONTRIBUTI VARI | | | | |
| CATEGORIA V - TRASFERIMENTI | | | | |
| CE2 05 - ALLE PROVINCE ED AI COMUNI | | | | |
| CE3 04 - ASSISTENZA SOCIALE E BENEFICENZA | 6.128.450.195 | 3.847.539.045 | 879.946.950 | 2.280.911.150 |
| CE3 09 - ALTRI | 42.093.037.000 | 40.130.145.145 | 6.471.083.560 | 162.597.843.825 |
| TOTALE CE2 | 48.221.487.195 | 43.977.684.190 | 7.351.030.510 | 164.878.754.975 |
| TOTALE CATEGORIA | 48.221.487.195 | 43.977.684.190 | 7.351.030.510 | 164.878.754.975 |
| TOTALE CF3 | 48.221.487.195 | 43.977.684.190 | 7.351.030.510 | 164.878.754.975 |
| CF3 09 - ALTRI | | | | |
| CATEGORIA IV - ACQUISTO DI BENI E SERVIZI | | | | |
| CE2 05 - ACQUISTO SERVIZI | | | | |
| CE3 08 - STUDI, INDAGINI, RILEVAZIONI E STATISTICHE | 831.740.505 | 6.106.725 | 292.671.775 | 1.334.093.425 |
| TOTALE CE2 | 831.740.505 | 6.106.725 | 292.671.775 | 1.334.093.425 |
| TOTALE CATEGORIA | 831.740.505 | 6.106.725 | 292.671.775 | 1.334.093.425 |
| CATEGORIA V - TRASFERIMENTI | | | | |
| CE2 05 - ALLE PROVINCE ED AI COMUNI | | | | |
| CE3 05 - ISTRUZIONE PUBBLICA | 524.998.715 | 524.998.715 | 0 | 0 |
| CE3 06 - FINANZIAMENTO BILANCI | 210.000.000.000 | 210.000.000.000 | 120.000.000.000 | 0 |
| CE3 09 - ALTRI | 35.000.000.000 | 35.000.000.000 | 0 | 0 |
| TOTALE CE2 | 245.524.998.715 | 245.524.998.715 | 120.000.000.000 | 0 |
| TOTALE CATEGORIA | 245.524.998.715 | 245.524.998.715 | 120.000.000.000 | 0 |
| TOTALE CF3 | 246.356.739.220 | 245.531.105.440 | 120.292.671.775 | 1.334.093.425 |
| TOTALE CF2 | 41.252.343.909.060 | 38.748.169.592.005 | 1.881.071.797.860 | 5.136.430.476.065 |
| TOTALE SEZIONE | 41.252.343.909.060 | 38.748.169.592.005 | 1.881.071.797.860 | 5.136.430.476.065 |
| TOTALE RUBRICA | 41.737.833.288.640 | 39.153.005.969.935 | 2.046.567.452.758 | 5.269.011.674.297 |

DISEGNI DI LEGGE E RELAZIONI - DOCUMENTI

| MINISTERO DELL'INTERNO | IMPEGNI | PAGAMENTI COMPETENZA | PAGAMENTI RESIDUI | RESIDUI FINALI |
|---|----------------|-------------------------|----------------------|-------------------|
| RUBRICA 3 - ALTO COMMISSARIO PER IL COORDINAMENTO DELLA LOTTA ALLA DELINQUENZA DI TIPO MAFIOSO | | | | |
| SEZIONE IV - SICUREZZA PUBBLICA | | | | |
| CF2 03 - SPESE COMUNI | | | | |
| CF3 01 - SERVIZI GENERALI | | | | |
| CATEGORIA IV - ACQUISTO DI BENI E SERVIZI | | | | |
| CE2 03 - ACQUISTO SERVIZI | | | | |
| CE3 07 - SPESE RISERVATE | 10.000.000.000 | 10.000.000.000 | 0 | 0 |
| TOTALE CE2 | 10.000.000.000 | 10.000.000.000 | 0 | 0 |
| CE2 09 - ALTRE SPESE PER BENI E SERVIZI | | | | |
| CE3 03 - SPESE PER UFFICI E SERVIZI PARTICOLARI | 16.000.000.000 | 16.000.000.000 | 0 | 0 |
| TOTALE CE2 | 16.000.000.000 | 16.000.000.000 | 0 | 0 |
| TOTALE CATEGORIA | 26.000.000.000 | 26.000.000.000 | 0 | 0 |
| TOTALE CF3 | 26.000.000.000 | 26.000.000.000 | 0 | 0 |
| TOTALE CF2 | 26.000.000.000 | 26.000.000.000 | 0 | 0 |
| TOTALE SEZIONE | 26.000.000.000 | 26.000.000.000 | 0 | 0 |
| TOTALE RUBRICA | 26.000.000.000 | 26.000.000.000 | 0 | 0 |

DISEGNI DI LEGGE E RELAZIONI - DOCUMENTI

| MINISTERO DELL'INTERNO | IMPEGNI | PAGAMENTI COMPETENZA | PAGAMENTI RESIDUI | RESIDUI FINALI |
|---|-------------------|-------------------------|----------------------|-------------------|
| RUBRICA 4 - SICUREZZA PUBBLICA | | | | |
| SEZIONE IV - SICUREZZA PUBBLICA | | | | |
| CF2 01 - PUBBLICA SICUREZZA | | | | |
| CF3 01 - SERVIZI GENERALI | | | | |
| CATEGORIA II - PERSONALE IN ATTIVITA' DI SERVIZIO | | | | |
| CE2 09 - FORZE DI POLIZIA | 2.556.095.939.000 | 2.519.800.361.478 | 1.052.788.085 | 38.662.189.491 |
| CE3 01 - STIPENDI, RETRIBUZIONI E ALTRI ASSEGNI FISSI | | | | |
| CE3 02 - INDENNITA' DI MISSIONE E RIMBORSO SPESE DI VIAGGIO ALL'INTERNO | 47.999.743.440 | 45.954.002.245 | 7.004.658.543 | 2.815.984.600 |
| CE3 03 - INDENNITA' DI TRASFERIMENTO E RIMBORSO SPESE DI VIAGGIO | 17.000.000.000 | 14.740.139.221 | 2.343.257.805 | 3.928.627.100 |
| CE3 04 - COMPENSI PER LAVORO STRADORDINARIO | 1.213.707.216.899 | 1.202.187.046.987 | 77.213.788.900 | 13.722.590.777 |
| CE3 09 - ALTRE INDENNITA' | 154.186.997.940 | 148.532.274.713 | 7.622.495.428 | 5.654.723.227 |
| CE3 10 - INDENNITA' DI MISSIONE E RIMBORSO SPESE DI VIAGGIO ALL'ESTERO | 6.549.981.224 | 5.377.726.722 | 288.567.381 | 1.180.266.130 |
| CE3 13 - CONTRIBUTI PREVIDENZIALI ED ASSISTENZIALI | 711.704.565.190 | 711.704.565.190 | 0 | 0 |
| CE3 14 - RITENUTE ERARIALI | 569.753.405.279 | 569.741.577.015 | 0 | 11.828.264 |
| TOTALE CE2 | 5.276.997.848.972 | 5.218.037.693.571 | 95.525.556.142 | 65.976.209.589 |
| TOTALE CATEGORIA | 5.276.997.848.972 | 5.218.037.693.571 | 95.525.556.142 | 65.976.209.589 |
| CATEGORIA III - PERSONALE IN QUIESCENZA | | | | |
| CE2 02 - TRATTAMENTI PROVVISORI DI PENSIONE ED ALTRI ASSEGNI FISSI NON PAGABILI A MEZZO RUOLI DI SPESA FISSA | 277.999.941.770 | 277.999.941.770 | 0 | 0 |
| CE3 00 - | 277.999.941.770 | 277.999.941.770 | 0 | 0 |

DISEGNI DI LEGGE E RELAZIONI - DOCUMENTI

| MINISTERO DELL'INTERNO | IMPEGNI | PAGAMENTI COMPETENZA | PAGAMENTI RESIDUI | RESIDUI FINALI |
|--|-----------------|-------------------------|----------------------|-------------------|
| CE2 03 - INDEENNITA' UNA TANTUM, ECC. | | | | |
| CE3 00 - | 5.070.467.147 | 991.483.632 | 674.524.506 | 2.823.824.298 |
| TOTALE CE2 | 5.070.467.147 | 991.483.632 | 674.524.506 | 2.823.824.298 |
| TOTALE CATEGORIA | 281.070.408.917 | 278.991.425.402 | 674.524.506 | 2.823.824.298 |
| CATEGORIA IV - ACQUISTO DI BENI E SERVIZI | | | | |
| CE2 01 - ACQUISTO DI BENI DUREVOLI E DI CONSUMO | | | | |
| CE3 02 - CANCELLERIA, CARTA, STAMPATI, MACCHINE PER UFFICI E MOBILI | 68.776.426.015 | 60.598.092.735 | 8.691.574.330 | 11.791.444.265 |
| CE3 06 - ALIMENTARI, CALZATURE, VESTIARIO E ARTICOLI TESSILI | 34.259.999.050 | 34.259.999.050 | 0 | 0 |
| CE3 07 - COMBUSTIBILI, PETROLIO E DERIVATI, ENERGIA ELETTRICA | 47.000.000.000 | 47.000.000.000 | 0 | 0 |
| CE3 08 - FUNZIONAMENTO SCUOLE E ATTREZZATURE SCOLASTICHE | 29.893.485.270 | 16.229.466.975 | 8.502.331.495 | 20.509.190.775 |
| CE3 09 - ALTRE | 58.974.825 | 58.099.585 | 13.788.480 | 55.904.535 |
| TOTALE CE2 | 179.988.885.160 | 158.145.658.345 | 17.207.694.305 | 32.356.539.575 |
| CE2 02 - SPESE PER LOCALI ED OPERE IMMOBILIARI | | | | |
| CE3 01 - FITTO | 142.999.832.150 | 114.161.950.675 | 7.397.385.745 | 42.967.406.742 |
| CE3 02 - MANUTENZIONE, RIPARAZIONE, ADATTAMENTO, RISCALDAMENTO | 98.563.933.495 | 39.311.732.185 | 58.789.779.975 | 90.924.301.740 |
| TOTALE CE2 | 241.563.765.645 | 153.473.682.860 | 66.187.165.720 | 133.891.708.482 |
| CE2 03 - ACQUISTO SERVIZI | | | | |
| CE3 01 - POSTALI, TELEGRAFICHE, TELEFONICHE | 53.102.000.000 | 43.150.937.180 | 27.328.841.435 | 14.041.359.315 |
| CE3 02 - COMMISSIONI, COMITATI, CONSIGLI | 2.397.097.925 | 666.592.340 | 909.642.450 | 1.923.329.455 |

DISEGNI DI LEGGE E RELAZIONI - DOCUMENTI

| MINISTERO DELL'INTERNO | IMPEGNI | PAGAMENTI COMPETENZA | PAGAMENTI RESIDUI | RESIDUI FINALI |
|--|-----------------|-------------------------|----------------------|-------------------|
| CE3 04 - COMPENSI PER INCARICHI SPECIALI | 134.400.000 | 134.400.000 | 0 | 0 |
| CE3 05 - SPESE PER ACCERTAMENTI SANITARI | 606.204.567 | 205.896.500 | 484.746.288 | 863.557.240 |
| CE3 06 - SPESE PER CURE, RICOVERI, PROTESI | 6.999.995.734 | 6.823.386.494 | 2.576.613.130 | 178.276.336 |
| CE3 07 - SPESE RISERVATE | 11.000.000.000 | 11.000.000.000 | 0 | 0 |
| CE3 08 - STUDI, INDAGINI, RILEVAZIONI E STATISTICHE | 100.000.000 | 100.000.000 | 2.184.280 | 0 |
| CE3 09 - ALTRE | 449.916.140 | 332.953.005 | 50.351.825 | 134.596.785 |
| TOTALE CE2 | 74.789.614.566 | 62.414.165.519 | 51.352.379.408 | 17.141.119.131 |
| CE2 09 - ALTRE SPESE PER BENI E SERVIZI | | | | |
| CE3 01 - SPESE DI RAPPRESENTANZA | 3.500.000 | 3.500.000 | 0 | 0 |
| CE3 05 - RELAZIONI PUBBLICHE, CORSI, INFORMAZIONI E PROPAGANDA | 2.698.044.785 | 2.090.140.490 | 595.882.655 | 644.136.888 |
| CE3 09 - ALTRE | 3.250.000.000 | 2.100.942.475 | 911.248.925 | 1.498.562.390 |
| TOTALE CE2 | 5.951.544.785 | 4.194.582.965 | 1.507.131.580 | 2.142.699.278 |
| TOTALE CATEGORIA | 502.293.809.956 | 378.228.089.689 | 116.254.371.013 | 185.532.066.466 |
| CATEGORIA V - TRASFERIMENTI | | | | |
| CE2 01 - ALLE FAMIGLIE E AD ISTITUZIONI SOCIALI | | | | |
| CE3 03 - PROVVIDENZE A FAVORE DEI DIPENDENTI STATALI E DELLE LORO FAMIGLIE | 1.299.396.000 | 1.016.221.350 | 167.111.400 | 284.606.650 |
| CE3 05 - CONTRIBUTI AD ISTITUZIONI SOCIALI NON AVENTI FINI DI LUCRO | 12.000.000 | 12.000.000 | 0 | 0 |
| CE3 06 - EQUO INDENNIZZO | 30.994.809.675 | 23.676.079.175 | 6.315.646.250 | 7.453.011.905 |
| CE3 09 - ALTRI | 5.972.532.095 | 5.957.397.000 | 42.602.656 | 15.135.095 |
| TOTALE CE2 | 38.278.737.770 | 30.661.697.525 | 6.525.360.306 | 7.752.753.650 |

DISEGNI DI LEGGE E RELAZIONI - DOCUMENTI

| MINISTERO DELL'INTERNO | | IMPEGNI | PAGAMENTI COMPETENZA | PAGAMENTI RESIDUI | RESIDUI FINALI |
|--|--|-------------------|-------------------------|----------------------|-------------------|
| CE2 06 - AGLI ORGANISMI PREVIDENZIALI | | | | | |
| CE3 09 - ALTRI | | 223.505.200 | 47.091.200 | 0 | 176.414.000 |
| TOTALE CE2 | | 223.505.200 | 47.091.200 | 0 | 176.414.000 |
| CE2 08 - ALL' ESTERO | | | | | |
| CE3 09 - ALTRI | | 1.095.359.630 | 1.095.359.630 | 39.762.235 | 237.765 |
| TOTALE CE2 | | 1.095.359.630 | 1.095.359.630 | 39.762.235 | 237.765 |
| TOTALE CATEGORIA | | 39.597.602.600 | 31.804.148.355 | 6.565.122.541 | 7.929.405.415 |
| CATEGORIA VII - POSTE CORRETTIVE E COMPENSATIVE DELLE ENTRATE | | | | | |
| CE2 01 - RESTITUZIONI E RIMBORSI | | | | | |
| CE3 09 - ALTRE | | 3.600.000.000 | 3.600.000.000 | 0 | 0 |
| TOTALE CE2 | | 3.600.000.000 | 3.600.000.000 | 0 | 0 |
| CE2 04 - POSTE COMPENSATIVE DELLE ENTRATE | | | | | |
| CE3 09 - ALTRE | | 15.000.000.000 | 15.000.000.000 | 0 | 0 |
| TOTALE CE2 | | 15.000.000.000 | 15.000.000.000 | 0 | 0 |
| TOTALE CATEGORIA | | 18.600.000.000 | 18.600.000.000 | 0 | 0 |
| TOTALE CF3 | | 6.118.559.670.445 | 5.925.661.357.017 | 219.019.574.202 | 262.261.505.768 |
| CF3 02 - MANTENIMENTO, AMMODERNAMENTO E POTENZIAMENTO | | | | | |
| CATEGORIA IV - ACQUISTO DI BENI E SERVIZI | | | | | |
| CE2 01 - ACQUISTO DI BENI DUREVOLI E DI CONSUMO | | | | | |
| CE3 03 - MEZZI DI TRASPORTO E ACCESSORI | | 131.975.379.580 | 83.654.877.450 | 49.485.063.280 | 60.903.535.330 |
| CE3 05 - CASERMAGGIO, EQUIPAGGIAMENTO E ATTREZZATURE MILITARI | | 79.289.326.065 | 19.835.349.840 | 67.780.901.170 | 109.895.487.890 |
| CE3 06 - ALIMENTARI, CALZATURE, VESTIARIO E ARTICOLI TESSILI | | 66.234.744.765 | 4.979.192.570 | 45.822.096.049 | 67.717.702.535 |

DISEGNI DI LEGGE E RELAZIONI - DOCUMENTI

| MINISTERO DELL'INTERNO | IMPEGNI | PAGAMENTI COMPETENZA | PAGAMENTI RESIDUI | RESIDUI FINALI |
|---|-------------------|-------------------------|----------------------|-------------------|
| CE3 09 - ALTRE | 3.000.000.000 | 0 | 3.747.401.570 | 3.248.960.360 |
| TOTALE CE2 | 280.499.450.410 | 108.469.419.860 | 166.833.462.069 | 241.765.686.115 |
| CE2 02 - SPESE PER LOCALI ED OPERE IMMOBILIARI | | | | |
| CE3 01 - FITTO | 69.140.368.955 | 66.574.531.750 | 3.812.475.095 | 2.974.354.560 |
| CE3 02 - MANUTENZIONE, RIPARAZIONE, ADATTAMENTO, RISCALDAMENTO | 49.999.994.425 | 47.392.919.465 | 781.120.145 | 2.698.843.580 |
| TOTALE CE2 | 119.140.363.380 | 113.967.451.215 | 4.593.595.240 | 5.673.198.140 |
| CE2 03 - ACQUISTO SERVIZI | | | | |
| CE3 09 - ALTRE | 1.299.999.500 | 653.237.800 | 570.832.900 | 664.547.950 |
| TOTALE CE2 | 1.299.999.500 | 653.237.800 | 570.832.900 | 664.547.950 |
| CE2 04 - SERVIZI MECCANOGRAFICI ED ELETTRONICI | | | | |
| CE3 00 - | 46.500.000.000 | 7.929.021.575 | 14.754.809.990 | 46.977.646.790 |
| TOTALE CE2 | 46.500.000.000 | 7.929.021.575 | 14.754.809.990 | 46.977.646.790 |
| CE2 09 - ALTRE SPESE PER BENI E SERVIZI | | | | |
| CE3 09 - ALTRE | 84.875.183.420 | 40.963.274.815 | 70.587.799.965 | 77.602.659.665 |
| TOTALE CE2 | 84.875.183.420 | 40.963.274.815 | 70.587.799.965 | 77.602.659.665 |
| TOTALE CATEGORIA | 532.314.996.710 | 271.982.405.265 | 257.340.500.164 | 372.683.738.660 |
| TOTALE CF3 | 532.314.996.710 | 271.982.405.265 | 257.340.500.164 | 372.683.738.660 |
| TOTALE CF2 | 6.650.874.667.155 | 6.197.643.762.282 | 476.360.074.366 | 634.945.244.428 |
| CF2 02 - CARABINIERI | | | | |
| CF3 01 - SERVIZI GENERALI | | | | |
| CATEGORIA II - PERSONALE IN ATTIVITA' DI SERVIZIO | | | | |
| CE2 09 - FORZE DI POLIZIA | | | | |

DISEGNI DI LEGGE E RELAZIONI - DOCUMENTI

| MINISTERO DELL'INTERNO | IMPEGNI | PAGAMENTI COMPETENZA | PAGAMENTI RESIDUI | RESIDUI FINALI |
|---|-----------------|-------------------------|----------------------|-------------------|
| CE3 02 - INDENNITA' DI MISSIONE E RIMBORSO SPESE DI VIAGGIO ALL'INTERNO | 13.655.929.980 | 12.265.314.000 | 2.096.000.000 | 1.390.615.980 |
| TOTALE CE2 | 13.655.929.980 | 12.265.314.000 | 2.096.000.000 | 1.390.615.980 |
| TOTALE CATEGORIA | 13.655.929.980 | 12.265.314.000 | 2.096.000.000 | 1.390.615.980 |
| CATEGORIA IV - ACQUISTO DI BENI E SERVIZI | | | | |
| CE2 01 - ACQUISTO DI BENI DUREVOLI E DI CONSUMO | | | | |
| CE3 06 - ALIMENTARI, CALZATURE, VESTIARIO E ARTICOLI TESSILI | 2.000.000.000 | 1.886.250.000 | 0 | 113.750.000 |
| TOTALE CE2 | 2.000.000.000 | 1.886.250.000 | 0 | 113.750.000 |
| CE2 02 - SPESE PER LOCALI ED OPERE IMMOBILIARI | | | | |
| CE3 02 - MANUTENZIONE, RIPARAZIONE, ADATTAMENTO, RISCALDAMENTO | 44.799.080.270 | 38.902.514.700 | 1.694.227.945 | 6.388.727.523 |
| TOTALE CE2 | 44.799.080.270 | 38.902.514.700 | 1.694.227.945 | 6.388.727.523 |
| CE2 03 - ACQUISTO SERVIZI | | | | |
| CE3 01 - POSTALI, TELEGRAFICHE, TELEFONICHE | 19.900.000.000 | 19.574.944.300 | 512.004.590 | 913.781.575 |
| CE3 04 - COMPENSI PER INCARICHI SPECIALI | 100.800.000 | 100.800.000 | 0 | 0 |
| CE3 09 - ALTRE | 40.695.359.627 | 37.495.652.143 | 3.041.885.785 | 4.884.814.964 |
| TOTALE CE2 | 60.696.159.627 | 57.171.396.443 | 3.553.890.375 | 5.798.596.539 |
| TOTALE CATEGORIA | 107.495.239.897 | 97.960.161.143 | 5.248.118.320 | 12.301.074.062 |
| TOTALE CF3 | 121.151.169.877 | 110.225.675.143 | 7.344.118.320 | 13.691.690.042 |
| CATEGORIA IV - ACQUISTO DI BENI E SERVIZI | | | | |
| CF3 02 - MANTENIMENTO, AMMODERNAMENTO E POTENZIAMENTO | | | | |

DISEGNI DI LEGGE E RELAZIONI - DOCUMENTI

| MINISTERO DELL'INTERNO | IMPEGNI | PAGAMENTI COMPETENZA | PAGAMENTI RESIDUI | RESIDUI FINALI |
|--|-----------------|-------------------------|----------------------|-------------------|
| CE2 01 - ACQUISTO DI BENI DUREVOLI E DI CONSUMO | | | | |
| CE3 05 - CASERMAGGIO, EQUIPAGGIAMENTO E ATTREZZATURE MILITARI | 55.372.587.200 | 29.859.213.655 | 5.863.012.990 | 5.989.527.970 |
| CE3 09 - ALTRE | 5.000.000.000 | 0 | 0 | 10.002.999.990 |
| TOTALE CE2 | 40.372.587.200 | 29.859.213.655 | 5.863.012.990 | 15.992.527.960 |
| CE2 02 - SPESE PER LOCALI ED OPERE IMMOBILIARI | | | | |
| CE3 01 - FITTO | 21.999.998.400 | 13.189.114.595 | 4.545.527.775 | 10.268.141.450 |
| TOTALE CE2 | 21.999.998.400 | 13.189.114.595 | 4.545.527.775 | 10.268.141.450 |
| TOTALE CATEGORIA | 62.372.585.600 | 43.048.328.250 | 10.408.540.765 | 26.260.669.410 |
| TOTALE CF3 | 62.372.585.600 | 43.048.328.250 | 10.408.540.765 | 26.260.669.410 |
| TOTALE CF2 | 183.523.755.477 | 153.273.803.595 | 17.752.659.085 | 39.952.359.452 |
| CF2 03 - SPESE COMUNI | | | | |
| CF3 01 - SERVIZI GENERALI | | | | |
| CATEGORIA II - PERSONALE IN ATTIVITA' DI SERVIZIO | | | | |
| CE2 09 - FORZE DI POLIZIA | | | | |
| CE3 09 - ALTRE INDENNITA' | 111.305.179.500 | 107.633.705.500 | 10.256.263.887 | 4.999.809.056 |
| TOTALE CE2 | 111.305.179.500 | 107.633.705.500 | 10.256.263.887 | 4.999.809.056 |
| TOTALE CATEGORIA | 111.305.179.500 | 107.633.705.500 | 10.256.263.887 | 4.999.809.056 |
| CATEGORIA IV - ACQUISTO DI BENI E SERVIZI | | | | |
| CE2 01 - ACQUISTO DI BENI DUREVOLI E DI CONSUMO | | | | |
| CE3 08 - FUNZIONAMENTO SCUOLE E ATTREZZATURE SCOLASTICHE | 1.300.000.000 | 937.427.780 | 169.099.835 | 504.503.910 |
| CE3 09 - ALTRE | 500.000.000 | 3.225.090 | 0 | 496.774.920 |
| TOTALE CE2 | 1.800.000.000 | 940.652.870 | 169.099.835 | 1.001.278.820 |

DISEGNI DI LEGGE E RELAZIONI - DOCUMENTI

| MINISTERO DELL'INTERNO | IMPEGNI | PAGAMENTI COMPETENZA | PAGAMENTI RESIDUI | RESIDUI FINALI |
|--|----------------|-------------------------|----------------------|-------------------|
| CE2 02 - SPESE PER LOCALI ED OPERE IMMOBILIARI | | | | |
| CE3 01 - FITTO | 262.450.000 | 262.450.000 | 387.120.000 | 0 |
| TOTALE CE2 | 262.450.000 | 262.450.000 | 387.120.000 | 0 |
| CE2 03 - ACQUISTO SERVIZI | | | | |
| CE3 04 - COMPENSI PER INCARICHI SPECIALI | 248.133.000 | 133.142.770 | 106.722.000 | 115.090.230 |
| CE3 07 - SPESE RISERVATE | 15.075.000.000 | 9.075.000.000 | 0 | 8.000.000.000 |
| CE3 09 - ALTRE | 2.199.995.000 | 2.199.995.000 | 0 | 0 |
| TOTALE CE2 | 17.523.128.000 | 11.408.137.770 | 106.722.000 | 8.115.090.230 |
| CE2 09 - ALTRE SPESE PER BENI E SERVIZI | | | | |
| CE3 03 - SPESE PER UFFICI E SERVIZI PARTICOLARI | 1.269.999.180 | 740.730.065 | 256.002.840 | 552.902.315 |
| TOTALE CE2 | 1.269.999.180 | 740.730.065 | 256.002.840 | 552.902.315 |
| TOTALE CATEGORIA | 20.855.577.180 | 13.371.970.705 | 918.944.675 | 9.669.271.365 |
| CATEGORIA V - TRASFERIMENTI | | | | |
| CE2 01 - ALLE FAMIGLIE E AD ISTITUZIONI SOCIALI | | | | |
| CE3 03 - PROVVIDENZE A FAVORE DEI DIPENDENTI STATALI E DELLE LORO FAMIGLIE | 2.919.969.990 | 1.044.959.990 | 364.840.000 | 1.878.050.000 |
| TOTALE CE2 | 2.919.969.990 | 1.044.959.990 | 364.840.000 | 1.878.050.000 |
| TOTALE CATEGORIA | 2.919.969.990 | 1.044.959.990 | 364.840.000 | 1.878.050.000 |
| CATEGORIA IX - SOMME NON ATTRIBUIBILI | | | | |
| CE2 04 - SPESE PER LITI, ARBITRAGGI, RISARCIMENTI E ACCESSORI | | | | |
| CE3 00 - | 5.497.600.630 | 2.996.444.775 | 1.979.523.145 | 2.505.883.045 |
| TOTALE CE2 | 5.497.600.630 | 2.996.444.775 | 1.979.523.145 | 2.505.883.045 |
| TOTALE CATEGORIA | 5.497.600.630 | 2.996.444.775 | 1.979.523.145 | 2.505.883.045 |

DISEGNI DI LEGGE E RELAZIONI - DOCUMENTI

| MINISTERO DELL'INTERNO | IMPEGNI | PAGAMENTI COMPETENZA | PAGAMENTI RESIDUI | RESIDUI FINALI |
|--|-------------------|-------------------------|----------------------|-------------------|
| TOTALE CF3 | 140.578.327.300 | 125.047.080.970 | 13.519.571.707 | 19.055.013.466 |
| CF3 02 - MANTENIMENTO, AMMODERNAMENTO E POTENZIAMENTO | | | | |
| CATEGORIA IV - ACQUISTO DI BENI E SERVIZI | | | | |
| CE2 01 - ACQUISTO DI BENI DUREVOLI E DI CONSUMO | | | | |
| CE3 05 - CASERMAGGIO, EQUIPAGGIAMENTO E ATTREZZATURE MILITARI | 24.948.932.335 | 11.993.262.675 | 26.612.421.170 | 58.020.953.000 |
| TOTALE CE2 | 24.948.932.335 | 11.993.262.675 | 26.612.421.170 | 58.020.953.000 |
| TOTALE CATEGORIA | 24.948.932.335 | 11.993.262.675 | 26.612.421.170 | 58.020.953.000 |
| TOTALE CF3 | 24.948.932.335 | 11.993.262.675 | 26.612.421.170 | 58.020.953.000 |
| TOTALE CF2 | 165.527.259.635 | 137.040.343.645 | 40.131.992.877 | 77.073.966.466 |
| TOTALE SEZIONE | 6.999.925.682.267 | 6.487.957.909.320 | 534.244.726.328 | 751.971.570.346 |
| SEZIONE VIII - EDILIZIA | | | | |
| CF2 02 - EDILIZIA ABITATIVA SPECIALE | | | | |
| CF3 03 - MILITARI | | | | |
| CATEGORIA XII - TRASFERIMENTI | | | | |
| CE2 02 - ALLE IMPRESE | | | | |
| CE3 01 - AIUTI ALL' INVESTIMENTO | 186.403.048 | 0 | 0 | 672.683.660 |
| TOTALE CE2 | 186.403.048 | 0 | 0 | 672.683.660 |
| TOTALE CATEGORIA | 186.403.048 | 0 | 0 | 672.683.660 |
| TOTALE CF3 | 186.403.048 | 0 | 0 | 672.683.660 |
| TOTALE CF2 | 186.403.048 | 0 | 0 | 672.683.660 |
| TOTALE SEZIONE | 186.403.048 | 0 | 0 | 672.683.660 |
| TOTALE RUBRICA | 7.000.112.085.315 | 6.487.957.909.320 | 534.244.726.328 | 752.644.254.006 |

DISEGNI DI LEGGE E RELAZIONI - DOCUMENTI

| MINISTERO DELL'INTERNO | IMPEGNI | PAGAMENTI COMPETENZA | PAGAMENTI RESIDUI | RESIDUI FINALI |
|---|--------------------------|--------------------------|-----------------------|------------------------|
| RUBRICA 5 - PROTEZIONE CIVILE E SERVIZI ANTINCENDI | | | | |
| SEZIONE XVIII - PROTEZIONE CIVILE E PUBBLICHE CALAMITA' | | | | |
| CFZ 02 - SERVIZI ANTINCENDI | | | | |
| CFS 01 - SERVIZI GENERALI | | | | |
| CATEGORIA II - PERSONALE IN ATTIVITA' DI SERVIZIO | | | | |
| CE2 02 - PERSONALE AMMINISTRATIVO (IMPIEGATI, TECNICI E OPERAI) | | | | |
| CE3 01 - STIPENDI, RETRIBUZIONI E ALTRI ASSEGNI FISSI | 754.396.280.745 | 723.597.607.631 | 14.566.405.706 | 59.174.264.528 |
| CE3 02 - INDENNITA' DI MISSIONE E RIMBORSO SPESE DI VIAGGIO ALL'INTERNO | 5.160.153.775 | 3.673.761.920 | 262.039.265 | 1.573.055.830 |
| CE3 03 - INDENNITA' DI TRASFERIMENTO E RIMBORSO SPESE DI VIAGGIO STRADORDINARIO | 255.065.211 | 249.212.497 | 13.268.674 | 6.502.080 |
| CE3 04 - COMPENSI PER LAVORO STRADORDINARIO | 65.795.876.668 | 55.415.320.466 | 15.346.193.005 | 29.788.595.926 |
| CE3 09 - ALTRE INDENNITA' | 41.382.814.927 | 34.690.231.877 | 2.180.351.710 | 6.960.804.865 |
| CE3 10 - INDENNITA' DI MISSIONE E RIMBORSO SPESE DI VIAGGIO ALL'ESTERO | 169.999.135 | 156.596.793 | 7.475.211 | 13.405.830 |
| CE3 11 - INTERVENTI INCENTIVANTI LA PRODUTTIVITA' | 431.919.700 | 63.883.870 | 0 | 368.035.830 |
| CE3 13 - CONTRIBUTI PREVIDENZIALI ED ASSISTENZIALI | 190.986.726.965 | 181.450.811.145 | 5.234.584.718 | 27.377.331.152 |
| CE3 14 - RITENUTE ERARIALI | 152.675.663.962 | 148.838.867.185 | 1.378.304.039 | 12.003.108.954 |
| TOTALE CE2 | 1.211.254.501.088 | 1.148.136.293.384 | 38.988.622.328 | 137.265.104.995 |
| TOTALE CATEGORIA | 1.211.254.501.088 | 1.148.136.293.384 | 38.988.622.328 | 137.265.104.995 |
| CATEGORIA III - PERSONALE IN QUIESCENZA | | | | |
| CE2 03 - INDENNITA' UNA TANTUM, ECC. | | | | |

DISEGNI DI LEGGE E RELAZIONI - DOCUMENTI

| MINISTERO DELL'INTERNO | IMPEGNI | PAGAMENTI COMPETENZA | PAGAMENTI RESIDUI | RESIDUI FINALI |
|--|----------------|-------------------------|----------------------|-------------------|
| CE3 00 - | 243.967.105 | 123.736.774 | 17.489.424 | 164.389.042 |
| TOTALE CE2 | 243.967.105 | 123.736.774 | 17.489.424 | 164.389.042 |
| TOTALE CATEGORIA | 243.967.105 | 123.736.774 | 17.489.424 | 164.389.042 |
| CATEGORIA IV - ACQUISTO DI BENI E SERVIZI | | | | |
| CE2 01 - ACQUISTO DI BENI DUREVOLI E DI CONSUMO | | | | |
| CE3 02 - CANCELLERIA, CARTA, STAMPATI, MACCHINE PER UFFICI E MOBILI | 10.946.753.600 | 8.105.832.855 | 1.724.236.875 | 3.309.362.485 |
| CE3 05 - CASERMAGGIO, EQUIPAGGIAMENTO E ATTREZZATURE MILITARI | 5.431.141.685 | 1.719.896.790 | 1.963.605.580 | 4.162.147.970 |
| CE3 06 - ALIMENTARI, CALZATURE, VESTIARIO E ARTICOLI TESSILI | 51.968.074.563 | 20.407.806.075 | 2.868.114.025 | 12.178.610.018 |
| CE3 08 - FUNZIONAMENTO SCUOLE E ATTREZZATURE SCOLASTICHE | 1.496.415.815 | 393.978.355 | 638.699.440 | 1.499.792.950 |
| TOTALE CE2 | 49.842.365.463 | 30.627.514.075 | 7.194.655.920 | 21.149.913.423 |
| CE2 02 - SPESE PER LOCALI ED OPERE IMMOBILIARI | | | | |
| CE3 01 - FITTO | 1.447.516.875 | 1.014.151.445 | 17.919.395 | 562.807.265 |
| CE3 02 - MANUTENZIONE, RIPARAZIONE, ADATTAMENTO, RISCALDAMENTO | 7.803.182.535 | 1.830.872.345 | 4.936.005.465 | 8.842.755.950 |
| TOTALE CE2 | 9.250.699.410 | 2.845.023.790 | 4.953.924.860 | 9.405.563.215 |
| CE2 03 - ACQUISTO SERVIZI | | | | |
| CE3 01 - POSTALI, TELEGRAFICHE, TELEFONICHE | 9.229.320.900 | 3.905.707.805 | 2.326.460.940 | 5.795.730.055 |
| CE3 02 - COMMISSIONI, COMITATI, CONSIGLI | 78.337.625 | 38.519.575 | 55.204.085 | 52.780.805 |
| CE3 05 - SPESE PER ACCERTAMENTI SANITARI | 3.827.060.248 | 535.558.835 | 1.100.183.160 | 5.388.296.158 |
| CE3 06 - SPESE PER CURE, RICOVERI, PROTESI | 49.774.660 | 37.469.500 | 27.183.800 | 12.372.760 |

DISEGNI DI LEGGE E RELAZIONI - DOCUMENTI

| MINISTERO DELL'INTERNO | IMPEGNI | PAGAMENTI COMPETENZA | PAGAMENTI RESIDUI | RESIDUI FINALI |
|--|----------------|-------------------------|----------------------|-------------------|
| CE3 08 - STUDI, INDAGINI, RILEVAZIONI E STATISTICHE | 69.625 | 0 | 66.620 | 69.625 |
| CE3 09 - ALTRE | 8.517.902.083 | 1.333.444.703 | 1.926.240.595 | 8.806.120.040 |
| TOTALE CE3 | 21.702.465.341 | 5.850.700.416 | 5.435.339.200 | 20.055.369.443 |
| CE2 09 - ALTRE SPESE PER BENI E SERVIZI | | | | |
| CE3 03 - SPESE PER UFFICI E SERVIZI PARTICOLARI | 4.906.501.955 | 1.586.479.830 | 3.696.745.230 | 10.482.750.920 |
| CE3 05 - RELAZIONI PUBBLICHE, CORSI, INFORMAZIONI E PROPAGANDA | 9.649.620.275 | 5.123.529.685 | 4.347.253.095 | 5.932.579.175 |
| TOTALE CE2 | 14.556.122.230 | 6.710.009.515 | 8.043.998.325 | 16.415.330.095 |
| TOTALE CATEGORIA | 95.351.652.444 | 46.033.247.598 | 25.627.918.305 | 67.026.176.176 |
| CATEGORIA V - TRASFERIMENTI | | | | |
| CE2 01 - ALLE FAMIGLIE E AD ISTITUZIONI SOCIALI | | | | |
| CE3 03 - PROVVIDENZE A FAVORE DEI DIPENDENTI STATALI E DELLE LORO FAMIGLIE | 551.471.700 | 380.271.700 | 81.200.000 | 151.200.000 |
| CE3 04 - ASSISTENZA GRATUITA DIRETTA | 633.051.605 | 0 | 444.598.165 | 635.663.480 |
| CE3 05 - CONTRIBUTI AD ISTITUZIONI SOCIALI NON AVENTI FINI DI LUCRO | 24.999.200 | 24.999.200 | 0 | 0 |
| CE3 06 - EQUO INDENNIZZO | 2.912.166.460 | 2.273.789.710 | 94.184.310 | 651.708.100 |
| TOTALE CE2 | 4.101.688.965 | 2.679.060.610 | 619.982.475 | 1.438.571.580 |
| CE2 07 - AGLI ALTRI ENTI PUBBLICI | | | | |
| CE3 01 - ENTI DELL'AMMINISTRAZIONE CENTRALE | 3.917.854.000 | 2.865.124.400 | 1.225.084.400 | 1.052.729.600 |
| TOTALE CE2 | 3.917.854.000 | 2.865.124.400 | 1.225.084.400 | 1.052.729.600 |

DISEGNI DI LEGGE E RELAZIONI - DOCUMENTI

| MINISTERO DELL'INTERNO | IMPEGNI | PAGAMENTI COMPETENZA | PAGAMENTI RESIDUI | RESIDUI FINALI |
|--|-------------------|-------------------------|----------------------|-------------------|
| CE2 08 - ALL' ESTERO | | | | |
| CE3 09 - ALTRI | 3.520.600 | 3.520.600 | 0 | 0 |
| TOTALE CE2 | 3.520.600 | 3.520.600 | 0 | 0 |
| TOTALE CATEGORIA | 8.023.063.565 | 5.567.705.610 | 1.845.866.875 | 2.491.301.180 |
| TOTALE CF3 | 1.314.873.184.202 | 1.199.840.983.366 | 66.479.096.932 | 206.946.971.393 |
| CF3 02 - MANTENIMENTO, AMMODERNAMENTO E POTENZIAMENTO | | | | |
| CATEGORIA IV - ACQUISTO DI BENI E SERVIZI | | | | |
| CE2 01 - ACQUISTO DI BENI DUREVOLI E DI CONSUMO | | | | |
| CE3 03 - MEZZI DI TRASPORTO E ACCESSORI | 62.020.341.739 | 26.835.446.435 | 38.683.376.820 | 57.076.698.993 |
| CE3 05 - CASERMA, EQUIPAGGIAMENTO E ATTREZZATURE MILITARI | 31.539.978.485 | 12.281.858.695 | 67.115.708.780 | 76.010.049.966 |
| CE3 09 - ALTRE | 15.471.391.321 | 4.513.630.545 | 8.405.699.925 | 13.825.446.226 |
| TOTALE CE2 | 129.031.711.545 | 43.630.935.675 | 114.204.785.525 | 146.912.195.185 |
| CE2 02 - SPESE PER LOCALI ED OPERE IMMOBILIARI | | | | |
| CE3 01 - FITTO | 38.437.834.290 | 33.612.601.645 | 1.225.226.915 | 5.963.131.676 |
| CE3 02 - MANUTENZIONE, RIPARAZIONE, ADATTAMENTO, RISCALDAMENTO | 11.950.491.840 | 9.075.636.555 | 4.081.718.795 | 2.996.868.630 |
| TOTALE CE2 | 50.388.326.130 | 42.688.240.200 | 5.306.945.710 | 8.960.000.306 |
| TOTALE CATEGORIA | 179.420.037.675 | 86.319.175.875 | 119.511.731.235 | 155.872.195.491 |
| CATEGORIA X - BENI ED OPERE IMMOBILIARI A CARICO DIRETTO DELLO STATO | | | | |
| CE2 04 - EDILIZIA | | | | |
| CE3 01 - INVESTIMENTI FISSI LORDI | 5.000.000.000 | 72.223.530 | 771.602.015 | 6.138.804.300 |
| TOTALE CE2 | 5.000.000.000 | 72.223.530 | 771.602.015 | 6.138.804.300 |
| TOTALE CATEGORIA | 5.000.000.000 | 72.223.530 | 771.602.015 | 6.138.804.300 |

DISEGNI DI LEGGE E RELAZIONI - DOCUMENTI

| MINISTERO DELL'INTERNO | IMPEGNI | PAGAMENTI COMPETENZA | PAGAMENTI RESIDUI | RESIDUI FINALI |
|------------------------|-------------------|-------------------------|----------------------|-------------------|
| TOTALE CF3 | 184.420.037.675 | 86.391.399.605 | 120.283.333.250 | 162.010.999.791 |
| TOTALE CF2 | 1.499.293.221.877 | 1.286.232.382.771 | 186.762.430.182 | 368.957.971.184 |
| TOTALE SEZIONE | 1.499.293.221.877 | 1.286.232.382.771 | 186.762.430.182 | 368.957.971.184 |
| TOTALE RUBRICA | 1.499.293.221.877 | 1.286.232.382.771 | 186.762.430.182 | 368.957.971.184 |

DISEGNI DI LEGGE E RELAZIONI · DOCUMENTI

| MINISTERO DELL'INTERNO | IMPEGNI | PAGAMENTI COMPETENZA | PAGAMENTI RESIDUI | RESIDUI FINALI |
|--|-------------|-------------------------|----------------------|-------------------|
| RUBRICA 7 - SERVIZI CIVILI | | | | |
| SEZIONE I - AMMINISTRAZIONE GENERALE | | | | |
| CF2 02 - ORGANI E SERVIZI GENERALI DELLO STATO | | | | |
| CF3 07 - SERVIZI DELL'AMMINISTRAZIONE DELL'INTERNO | | | | |
| CATEGORIA V - TRASFERIMENTI | | | | |
| CE2 01 - ALLE FAMIGLIE E AD ISTITUZIONI SOCIALI | | | | |
| CE3 09 - ALTRI | | | | |
| TOTALE CE2 | 159.570.000 | 0 | 247.871.000 | 10.258.755.300 |
| TOTALE CATEGORIA | 159.570.000 | 0 | 247.871.000 | 10.258.755.300 |
| TOTALE CF3 | 159.570.000 | 0 | 247.871.000 | 10.258.755.300 |
| TOTALE CF2 | 159.570.000 | 0 | 247.871.000 | 10.258.755.300 |
| TOTALE SEZIONE | 159.570.000 | 0 | 247.871.000 | 10.258.755.300 |
| | | | | |
| SEZIONE IX - LAVORO E PREVIDENZA SOCIALE | | | | |
| CF2 01 - LAVORO | | | | |
| CF3 05 - ASSISTENZA AI LAVORATORI | | | | |
| CATEGORIA V - TRASFERIMENTI | | | | |
| CE2 01 - ALLE FAMIGLIE E AD ISTITUZIONI SOCIALI | | | | |
| CE3 09 - ALTRI | | | | |
| TOTALE CE2 | 0 | 0 | 1.790.186.610 | 0 |
| TOTALE CATEGORIA | 0 | 0 | 1.790.186.610 | 0 |
| TOTALE CF3 | 0 | 0 | 1.790.186.610 | 0 |
| TOTALE CF2 | 0 | 0 | 1.790.186.610 | 0 |
| TOTALE SEZIONE | 0 | 0 | 1.790.186.610 | 0 |
| | | | | |
| SEZIONE X - ASSISTENZA PUBBLICA | | | | |

DISEGNI DI LEGGE E RELAZIONI - DOCUMENTI

| MINISTERO DELL'INTERNO | IMPEGNI | PAGAMENTI COMPETENZA | PAGAMENTI RESIDUI | RESIDUI FINALI |
|---|----------------|-------------------------|----------------------|-------------------|
| CF2 01 - ASSISTENZA SOCIALE | | | | |
| CF3 01 - MATERNITA', INFANZIA E MINORI | | | | |
| CATEGORIA IV - ACQUISTO DI BENI E SERVIZI | | | | |
| CE2 09 - ALTRE SPESE PER BENI E SERVIZI | | | | |
| CE3 09 - ALTRE | 2.000.000.000 | 0 | 0 | 3.999.826.035 |
| TOTALE CE2 | 2.000.000.000 | 0 | 0 | 3.999.826.035 |
| TOTALE CATEGORIA | 2.000.000.000 | 0 | 0 | 3.999.826.035 |
| CATEGORIA V - TRASFERIMENTI | | | | |
| CE2 01 - ALLE FAMIGLIE E AD ISTITUZIONI SOCIALI | | | | |
| CE3 05 - CONTRIBUTI AD ISTITUZIONI SOCIALI NON AVENTI FINI DI LUCRO | 25.000.000.000 | 0 | 0 | 25.000.000.000 |
| TOTALE CE2 | 25.000.000.000 | 0 | 0 | 25.000.000.000 |
| TOTALE CATEGORIA | 25.000.000.000 | 0 | 0 | 25.000.000.000 |
| TOTALE CF3 | 27.000.000.000 | 0 | 0 | 28.999.826.035 |
| CF3 03 - ASSISTENZA GENERICATA A MEZZO DI ISTITUZIONI PUBBLICHE E PRIVATE | | | | |
| CATEGORIA IV - ACQUISTO DI BENI E SERVIZI | | | | |
| CE2 03 - ACQUISTO SERVIZI | | | | |
| CE3 02 - COMMISSIONI, COMITATI, CONSIGLI | 57.759.190 | 8.893.900 | 6.491.655 | 70.773.825 |
| TOTALE CE2 | 57.759.190 | 8.893.900 | 6.491.655 | 70.773.825 |
| TOTALE CATEGORIA | 57.759.190 | 8.893.900 | 6.491.655 | 70.773.825 |
| CATEGORIA V - TRASFERIMENTI | | | | |
| CE2 01 - ALLE FAMIGLIE E AD ISTITUZIONI SOCIALI | | | | |
| CE3 05 - CONTRIBUTI AD ISTITUZIONI SOCIALI NON AVENTI FINI DI LUCRO | 50.845.000.000 | 0 | 30.000.000.000 | 70.844.999.625 |
| TOTALE CE2 | 50.845.000.000 | 0 | 30.000.000.000 | 70.844.999.625 |

DISEGNI DI LEGGE E RELAZIONI - DOCUMENTI

| MINISTERO DELL'INTERNO | IMPEGNI | PAGAMENTI COMPETENZA | PAGAMENTI RESIDUI | RESIDUI FINALI |
|--|-------------------|-------------------------|----------------------|-------------------|
| CE2 07 - AGLI ALTRI ENTI PUBBLICI | | | | |
| CE2 02 - ENTI DELL' AMMINISTRAZIONE LOCALE | 400.000.000 | 112.000.000 | 238.742.000 | 288.008.000 |
| TOTALE CE2 | 400.000.000 | 112.000.000 | 238.742.000 | 288.008.000 |
| TOTALE CATEGORIA | 51.245.000.000 | 112.000.000 | 30.238.742.000 | 71.133.007.625 |
| TOTALE CF3 | 51.302.759.190 | 120.893.900 | 30.245.233.655 | 71.203.781.450 |
| CF3 04 - SORDOMUTI E CIECHI | | | | |
| CATEGORIA V - TRASFERIMENTI CE2 01 - ALLE FAMIGLIE E AD ISTITUZIONI SOCIALI | | | | |
| CE3 04 - ASSISTENZA GRATUITA DIRETTA | 1.299.957.718.050 | 458.925.282.040 | 719.395.288.780 | 991.215.502.460 |
| TOTALE CE2 | 1.299.957.718.050 | 458.925.282.040 | 719.395.288.780 | 991.215.502.460 |
| TOTALE CATEGORIA | 1.299.957.718.050 | 458.925.282.040 | 719.395.288.780 | 991.215.502.460 |
| TOTALE CF3 | 1.299.957.718.050 | 458.925.282.040 | 719.395.288.780 | 991.215.502.460 |
| CF3 05 - ASSISTENZA AI PROFUGHI E AGLI STRANIERI | | | | |
| CATEGORIA IV - ACQUISTO DI BENI E SERVIZI CE2 01 - ACQUISTO DI BENI DUREVOLI E DI CONSUMO | | | | |
| CE3 09 - ALTRE | 1.143.031.525 | 1.137.902.795 | 282.061.270 | 7.932.730 |
| TOTALE CE2 | 1.143.031.525 | 1.137.902.795 | 282.061.270 | 7.932.730 |
| CE2 03 - ACQUISTO SERVIZI | | | | |
| CE3 02 - COMMISSIONI, COMITATI, CONSIGLI | 2.991.642.839 | 312.471.200 | 0 | 2.679.171.639 |
| TOTALE CE2 | 2.991.642.839 | 312.471.200 | 0 | 2.679.171.639 |
| TOTALE CATEGORIA | 4.134.674.364 | 1.450.373.995 | 282.061.270 | 2.687.104.369 |
| CATEGORIA V - TRASFERIMENTI | | | | |

DISEGNI DI LEGGE E RELAZIONI - DOCUMENTI

| MINISTERO DELL'INTERNO | IMPEGNI | PAGAMENTI COMPETENZA | PAGAMENTI RESIDUI | RESIDUI FINALI |
|--|-------------------|-------------------------|----------------------|-------------------|
| CE2 01 - ALLE FAMIGLIE E AD ISTITUZIONI SOCIALI | | | | |
| CE3 04 - ASSISTENZA GRATUITA DIRETTA | 83.667.607.755 | 67.129.913.820 | 777.727.170 | 16.585.693.935 |
| TOTALE CE2 | 83.667.607.755 | 67.129.913.820 | 777.727.170 | 16.585.693.935 |
| TOTALE CATEGORIA | 83.667.607.755 | 67.129.913.820 | 777.727.170 | 16.585.693.935 |
| TOTALE CF3 | 87.802.282.119 | 68.580.287.815 | 1.059.788.440 | 19.272.798.304 |
| CF3 06 - INABILI AL LAVORO, INDIGENTI, MUTILATI E INVALIDI PER SERVIZIO | | | | |
| CATEGORIA V - TRASFERIMENTI | | | | |
| CE2 01 - ALLE FAMIGLIE E AD ISTITUZIONI SOCIALI | | | | |
| CE3 04 - ASSISTENZA GRATUITA DIRETTA | 9.849.843.147.375 | 5.847.889.663.400 | 5.226.426.018.500 | 7.479.400.221.115 |
| TOTALE CE2 | 9.849.843.147.375 | 5.847.889.663.400 | 5.226.426.018.500 | 7.479.400.221.115 |
| TOTALE CATEGORIA | 9.849.843.147.375 | 5.847.889.663.400 | 5.226.426.018.500 | 7.479.400.221.115 |
| TOTALE CF3 | 9.849.843.147.375 | 5.847.889.663.400 | 5.226.426.018.500 | 7.479.400.221.115 |
| CF3 09 - ALTRE | | | | |
| CATEGORIA IV - ACQUISTO DI BENI E SERVIZI | | | | |
| CE2 01 - ACQUISTO DI BENI DUREVOLI E DI CONSUMO | | | | |
| CE3 01 - PUBBLICAZIONI, BIBLIOTECHE E MATERIALE BIBLIOGRAFICO | 176.691.405 | 37.811.380 | 97.614.895 | 202.317.195 |
| CE3 09 - ALTRE | 696.577.935 | 0 | 0 | 696.577.935 |
| TOTALE CE2 | 873.269.340 | 37.811.380 | 97.614.895 | 898.895.130 |
| CE2 03 - ACQUISTO SERVIZI | | | | |
| CE3 09 - ALTRE | 546.447.170 | 114.002.480 | 268.641.565 | 789.931.095 |
| TOTALE CE2 | 546.447.170 | 114.002.480 | 268.641.565 | 789.931.095 |
| TOTALE CATEGORIA | 1.419.716.510 | 151.813.860 | 366.256.460 | 1.688.826.225 |

DISEGNI DI LEGGE E RELAZIONI - DOCUMENTI

| MINISTERO DELL'INTERNO | IMPEGNI | PAGAMENTI COMPETENZA | PAGAMENTI RESIDUI | RESIDUI FINALI |
|--|--------------------|-------------------------|----------------------|--------------------|
| CATEGORIA V - TRASFERIMENTI | | | | |
| CE2 01 - ALLE FAMIGLIE E AD ISTITUZIONI SOCIALI | | | | |
| CE3 04 - ASSISTENZA GRATUITA DIRETTA | 4.400.000.000 | 820.000.000 | 1.035.000.000 | 3.580.000.000 |
| CE3 05 - CONTRIBUTI AD ISTITUZIONI SOCIALI NON AVENTI FINI DI LUCRO | 50.000.000 | 50.000.000 | 0 | 0 |
| TOTALE CE2 | 4.450.000.000 | 870.000.000 | 1.035.000.000 | 3.580.000.000 |
| CE2 04 - ALLE REGIONI E ALLE PROVINCE AUTONOME DI TRENTO E DI BOLZANO | | | | |
| CE3 04 - ASSISTENZA SOCIALE E BENEFICENZA | 3.009.000.000 | 0 | 2.945.675.360 | 6.000.000.000 |
| TOTALE CE2 | 3.009.000.000 | 0 | 2.945.675.360 | 6.000.000.000 |
| CE2 08 - ALL' ESTERO | | | | |
| CE3 09 - ALTRI | | | | |
| TOTALE CE2 | 248.198.400 | 53.198.400 | 179.498.000 | 202.010.400 |
| TOTALE CATEGORIA | 7.698.198.400 | 923.198.400 | 4.160.173.360 | 9.782.010.400 |
| TOTALE CF3 | 9.117.914.910 | 1.075.012.260 | 4.526.429.820 | 11.470.836.625 |
| TOTALE CF2 | 11.325.023.821.644 | 4.376.591.139.415 | 5.981.652.759.195 | 8.601.562.965.989 |
| TOTALE SEZIONE | 11.325.023.821.644 | 4.376.591.139.415 | 5.981.652.759.195 | 8.601.562.965.989 |
| TOTALE RUBRICA | 11.325.183.391.644 | 4.376.591.139.415 | 5.983.690.816.805 | 8.611.821.721.289 |
| TOTALE MINISTERO | 62.584.488.354.574 | 52.227.377.740.288 | 8.818.808.820.835 | 15.149.257.639.695 |

MINISTERO DEI LAVORI PUBBLICI

DISEGNI DI LEGGE E RELAZIONI - DOCUMENTI

DIREZIONE GENERALE DEGLI AA.GG. E DEL PERSONALE
UFFICIO COORDINAMENTO PROGRAMMAZIONE E BILANCIO

Nel corso del 1991 il Ministero dei LL.PP. ha conformato la sua attività alla prosecuzione e al completamento delle iniziative volte precipuamente alla disciplina e all'assetto del territorio della sua salvaguardia nonché alle attività di realizzazione e di manutenzione nel settore del demanio dello Stato in attribuzione dell'Amministrazione.

Sono state inoltre adottate le necessarie iniziative organizzative finalizzate ad assicurare una migliore funzionalità dei servizi di questo Ministero.

Viene esposta di seguito una analisi della spesa del Ministero dei LL.PP. articolata per programmi e progetti secondo l'aggregazione funzionale.

DIREZIONE GENERALE DEGLI AFFARI GENERALI E DEL PERSONALE

Nel corso dell'anno 1991 la Direzione Generale del personale ha assunto le seguenti iniziative relativamente alla gestione degli organici: a seguito dell'attuazione della legge 183/89 che ha avuto come conseguenza il trasferimento alla Presidenza del Consiglio dei Ministri delle competenze e del relativo personale degli Uffici mareografico idrografico,

DISEGNI DI LEGGE E RELAZIONI - DOCUMENTI

sismico e dighe, e il passaggio delle competenze del personale dell'Ufficio del Genio Civile per il Reno alla Regione Emilia Romagna, ha avviato la rideterminazione numerica degli organici in base ai profili e alle qualifiche funzionali coinvolti, predisponendo un provvedimento che verrà sottoposto alla Presidenza del Consiglio dei Ministri, Dipartimento Funzione Pubblica.

Consequentemente si è proceduto materialmente alla cancellazione dai ruoli di questa Amministrazione di tutto il personale interessato, mediante appositi decreti Ministeriali.

Sempre nel corso del 1991 si è completato, per quanto di competenza l'iter degli inquadramenti di tutto il personale in servizio e in quiescenza, nei nuovi livelli stipendiali in attuazione del comma 8° dell'art. 4 della legge 312/80.

Si è data inoltre attuazione, a seguito di disposizioni emanate dalla Presidenza del Consiglio dei Ministri, a quanto disposto con 9° comma dell'art. 4 della citata legge 312/80 avviando le procedure di inquadramento del personale che ne aveva fatto richiesta, in ragione delle mansioni svolte per almeno 5 anni, in profilo professionale diverso da quello di appartenenza ma iscritto alla medesima qualifica funzionale. Sono state svolte le istruttorie delle relative pratiche inoltrate alla Commissione Paritetica di cui all'art. 10 della legge 312/80 per il prescritto parere di ammissibilità.

Sempre in materia di inquadramenti, ai sensi della legge 23/1/91 n. 21, sono stati emanati i provvedimenti di inquadramento nella 9° qualifica funzionale, del personale tecnico e amministrativo, appartenente all'ex carriera direttiva, assunto in esito a concorsi banditi anteriormente all'entrata in vigore della più volte citata legge 312/80.

Per quanto concerne la gestione della materia congedi straordinari e aspettative si è avviato un programma per arrivare, nel più breve tempo possibile, ad una larga automazione delle procedure tramite il centro elettronico.

Infine, sempre nel corso del 1991 è stata istituita la Commissione Paritetica per la gestione dei trasferimenti del personale che è entrata nella sua piena operatività nel corso del c.a. 1992.

DISEGNI DI LEGGE E RELAZIONI - DOCUMENTI

Con decreto della Presidenza del Consiglio dei Ministri questa Amministrazione è stata autorizzata ad assumere un consistente contingente di personale nell'anno 1991 avviato a selezione dagli Uffici della Massima Occupazione aventi competenza sul territorio di ogni Regione, nonché alla copertura dell'aliquota riservata al personale interno ai sensi dell'art. 14 della legge 312/80.

Per i posti destinati alla Sede Centrale, si è provveduto alla chiamata in servizio sia dei vincitori delle selezioni, che del personale interno avviato a selezione a norma dell'art. 14 della legge 312/80.

Con D.P.C.M. in data 10.4.1991 si è poi conseguita l'autorizzazione ad assumere, ricorrendo ad idonei delle precedenti graduatorie, n. 25 Assistenti Amministrativi (VI^{q.f.}), idonei del concorso a n. 52 posti di Segretario la cui graduatoria è stata approvata con D.M. 18.6.1989 n. 8784 ed immessi in servizio con ordine di servizio n.16732 in data 9.8.1991.

Analoga autorizzazione è intervenuta per l'assunzione di 5 Ragionieri Amministrativi-Contabili (VI^{q.f.}) idonei al concorso di 15 posti di Ragionieri la cui graduatoria è stata approvata con D.M. 28.12.1988 n. 1891 ed immessi in servizio con ordine di servizio n. 16708 in data 9.8.1991.

Sulla base di un provvedimento di autorizzazione della Presidenza del Consiglio dei Ministri in data 10.4.1991 si è inoltre provveduto ad indire concorsi pubblici per l'assunzione di 470 unità di cui n.30 posti di Ingegnere Direttore, n. 2 posti di Analista di Sistema, n. 1 posto di Bibliotecario, n. 9 posti di Analista, n. 50 posti di Assistente Amministrativo, n. 40 posti di Ragioniere, n. 20 posti di Programmatore, n. 20 posti di Capo Unità Operativa, n. 150 posti di Assistente Tecnico, n. 28 posti di Assistente Statistico, n. 20 posti di Consollista e n. 100 posti di Operatore Amministrativo.

Il costo del personale in servizio nel 1991 è stato di L. 101.165.643.000 al quale vanno aggiunte L. 19.313.516.000 di ritenute erariali e L. 34.092.302.000 di contributi previdenziali ed assistenziali.

Per il pagamento del compenso incentivante base al personale, compresi i Dirigenti, dell'assegno temporale mensile ai Dirigenti Generali, nonché delle maggiorazioni, la spesa sostenuta ammonta a complessive L. 4.663.441.313.

DISEGNI DI LEGGE E RELAZIONI - DOCUMENTI

La spesa per missioni nei territori nazionali, pari a L. 3.100.000.000, così risultante dalle seguenti variazioni di competenza:

- 200.000.000 (alla Presidenza del Consiglio per i Servizi Tecnici Nazionali)

+ 100.000.000 (assestamento)

è stata così ripartita:

- Uffici periferici (mediante emissione di ordini di accreditamento) L. 2.900.000.000

- Uffici dell'Amministrazione Centrale L. 200.000.000

Categoria IV - Acquisto di beni e servizi

Lo stanziamento dell'intera categoria IV della rubrica 1° è stato di L. 39.125.429.000 a fronte delle quali sono state realizzate economie per L. 1.582.000.000.

L'attività della Direzione Generale in tale settore si è essenzialmente espletata con riguardo ai seguenti agglomerati di spesa.

a) - Spese per il funzionamento degli Uffici decentrati e periferici

La gestione di tali spese, attinenti agli oneri per luce, telefono, gasolio, pulizia locali e piccola manutenzione degli stessi, cancelleria minuta, funzionamento degli automezzi di servizio, postali e telegrafiche, si è essenzialmente svolta mediante emissione di ordini di accreditamento a favore dei Capi degli Uffici decentrati e periferici, con la sola eccezione per la quota relativa alla gestione dell'autoparco della sede centrale.

DISEGNI DI LEGGE E RELAZIONI - DOCUMENTI

Non può sottacersi che per taluni settori, attinenti in particolare ad utenze non rinunciabili da parte dei suddetti Uffici (luce, riscaldamento, telefono, fax, pulizia locali), lo stanziamento dei rispettivi capitoli è risultato assolutamente insufficiente per far fronte ad oneri che, tra l'altro, appaiono non ulteriormente comprimibili.

Si consideri che nell'anno 1991 a motivo della situazione finanziaria delineata è risultato impossibile accantonare somme per acquisti di arredi e macchine per ufficio, da destinare alle sede periferiche.

b) - Spese per studi, indagini, progettazioni

Su uno stanziamento complessivo pari circa a L. 15.000.000 sono stati assunti impegni per la quasi totalità dell'importo.

DIREZIONE GENERALE DELLE OPERE MARITTIME

La Direzione provvede alla costruzione e manutenzione ordinaria e straordinaria delle opere portuali relative ai porti di 1^a categoria ed a quelli commerciali di 2^a categoria - 1^a classe; alle opere edilizie a servizio dell'attività tecnico-amministrativa e di polizia (Capitaneria di Porto, Dogane, Vigili del Fuoco, Pubblica Sicurezza, Carabinieri, Guardia di Finanza) di tutti i porti; all'esecuzione dei lavori che interessano la sicurezza e la navigazione, come la costruzione e manutenzione straordinaria di fari, fanali e segnalazione marittima; al mantenimento dei fondali dei porti marittimi nazionali; alla realizzazione di opere di difesa delle spiagge e degli abitati dalla erosione del mare.

Tali attività sono svolte oltre che dalla Direzione Generale anche da 11 Uffici del Genio Civile dislocati in varie città.

La Direzione nell'ambito dello stanziamento iscritto al cap. 2801, ha provveduto, nel corso del 1991, ad eseguire i servizi essenziali di pulizia delle aree e delle strade portuali, degli specchi acquei portuali, di manutenzione degli impianti di

DISEGNI DI LEGGE E RELAZIONI - DOCUMENTI

illuminazione e di fornitura di energia elettrica nei porti di propria competenza, tramite gli Uffici del Genio Civile per le Opere Marittime.

Data l'esiguità dello stanziamento del capitolo, dal quale, tra l'altro, si attinge anche per il funzionamento del Servizio Escavazione Porti e per la concessione dei contributi, previsti per legge, ai vari Enti Portuali, è stato possibile far fronte, solo in minima parte, alle spese, di ordinaria manutenzione degli edifici demaniali portuali e delle altre strutture, che sono poste a carico del medesimo capitolo.

Nella categoria x rientrano le forme peculiari di investimento, date dalle spese in conto capitale, in base alle quali la Direzione Generale delle Opere Marittime - esegue: A) le costruzioni di opere relative ai porti di 1^a e 2^a categoria, 1^a classe, nonché di quelle edilizie a servizio dell'attività tecnica, amministrativa e di polizia dei porti - difesa di spiagge - spese per la costruzione, sistemazione e completamento di infrastrutture intermodali, recuperi, rinnovazione e riparazioni di mezzi effossori ed escavazioni marittime, anche nell'interesse di Enti e di Privati.

B) Lavori di riparazione e ricostruzione di opere marittime danneggiate dalle mareggiate; C) interventi per opere portuali marittime e di difesa del litorale per la salvaguardia della città di Venezia; D) interventi per opere portuali di cui al FIO per l'anno 1983 (Brindisi, Augusta, Ostia e Torvajonica);

E) interventi per opere portuali di cui al FIO per l'anno 1984 (Trieste, Monfalcone Livorno, Venezia e Genova); F) interventi per opere portuali di cui al FIO per l'anno 1985 (Bari, La Spezia, Savona); G) interventi per opere portuali di cui al FIO per l'anno 1986 (Livorno); H) interventi per opere portuali di cui al FIO per l'anno 1988 (Napoli); I) lavori di potenziamento e ammodernamento nel porto di Ancona.

Nell'ambito della categoria XII la Direzione Generale delle Opere Marittime, provvede ad erogare i contributi trentacinquennali per l'esecuzione di opere marittime di interesse di Enti locali e quelli, sempre trentacinquennali, a favore dei Comuni, dei loro Consorzi e degli Enti autorizzati, ricadenti nei territori delle Regioni a statuto speciale o aventi carattere interregionale per l'esecuzione di opere marittime.

DISEGNI DI LEGGE E RELAZIONI - DOCUMENTI

Sono inoltre compresi, in questa categoria, i contributi per la costruzione di un bacino di carenaggio nel porto di Palermo e quelli per la costruzione di un bacino di carenaggio nel porto di Napoli.

DIREZIONE GENERALE DELLA DIFESA DEL SUOLO

Com'è noto dopo un lungo iter legislativo è stata emanata la legge n.183/89 recante disposizioni per il riassetto organizzativo e funzionale della difesa del suolo e la legge 253/90 recante disposizioni integrative alla predetta legge 183/89.

Finora si è provveduto:

- alla individuazione del bacino del Serchio in Toscana quale bacino pilota per la sperimentazione di cui all'art.30 della legge (D.M. 1 luglio 1981);
- alla istituzione ed all'insediamento delle Autorità di bacino di rilievo nazionale di cui all'art.12 della legge (D.P.C.M. del 10.8.1989);
- alla istituzione del Comitato Nazionale della Difesa del Suolo di cui all'art.6 della legge (D.P.C.M. del 15.12.1989), insediatosi in data 26.1.1990;
- alla emanazione di concerto con il Ministero dell'Ambiente, degli atti di indirizzo e coordinamento per la redazione degli schemi previsionali e programmatici di cui all'art.31 della legge (D.P.C.M. del 23.3.90);
- alla istituzione del Comitato del bacino speciale per il bacino regionale pilota del Serchio di cui all'art. 30 (D.P.C.M. del 1 giugno 1990);
- alla definizione con apposito regolamento della nuova struttura organizzativa della Direzione Generale della Difesa del Suolo ai sensi dell'art. 7 della legge, nella sua nuova veste anche di Segreteria del Comitato nazionale della Difesa del Suolo;
- alla emanazione della legge 7 agosto 1990 n. 253 resa necessaria per ovviare ad alcune carenze evidenziatesi nella legge n. 183/89.

Inoltre, si è dato corso alla complessa istruttoria tecnico-operativa relativa agli schemi previsionali e programmatici pervenuti alla data del 31.10.90 da parte delle Autorità di Bacino di rilievo nazionale e delle regioni.

DISEGNI DI LEGGE E RELAZIONI - DOCUMENTI

Sulla base delle risultanze di tale istruttoria si è provveduto, con applicazione dei parametri riferiti alla estensione territoriale e alla popolazione di ciascun bacino idrografico, alla definizione di uno schema di quadro di ripartizione degli stanziamenti previsti dalle leggi per il periodo '89/93.

Il procedimento suddetto, che ha dovuto essere sottoposto ad una serie di pareri con particolare riferimento a quelli del Comitato Nazionale Difesa Suolo e quelli della Conferenza Permanente per i rapporti tra lo Stato, le Regioni e le province autonome, si è perfezionato con l'approvazione previa delibera del Consiglio dei Ministri, da parte del Presidente del Consiglio, con decreto del 1 marzo 1991 pubblicato sulla G.U. 24.4.1991 n.96.

In relazione a ciò, si è provveduto a trasferire alle Regioni ed alle Autorità di Bacino, nonché ad assegnare agli uffici decentrati di questo Ministero, le somme disponibili nel triennio 1989-1991, notevolmente ridotte rispetto allo stanziamento originario a seguito di prelievi disposti dal Governo con provvedimenti urgenti, secondo il quadro di seguito specificato (situazione all'8.1.1992):

Cap.7749 Spese per l'attuazione degli schemi funzionali e programmatici per la definizione delle linee fondamentali dell'assetto del territorio con riferimento alla Difesa del Suolo e della predisposizione dei piani di bacino.

| | | | |
|------------|------|-----------|-----------|
| Competenza | 1989 | L. 777 | milliardi |
| Competenza | 1990 | L. 44,826 | " |
| Competenza | 1991 | L. 130 | " |

cap. 7748 Spese per studi, progetti ed opere necessari all'attuazione del piano di bacino regionale pilota.

| | | | |
|------------|------|-------|--|
| Competenza | 1989 | L. 20 | milliardi |
| Competenza | 1990 | L. 20 | milliardi |
| Competenza | 1991 | L. 20 | " (trasferimento avvenuto con. D.M. n. 59 del 31.3.92 e n. 60 del 21.3.92) |

DISEGNI DI LEGGE E RELAZIONI - DOCUMENTI

Rubrica 6 - Opere Idrauliche e Impianti Elettrici**Categoria IV -- Acquisto di beni e servizi**

Manutenzione straordinaria di opere idrauliche - Servizio di piena - Cap. 3402

Sul predetto capitolo di bilancio gravano le spese occorrenti per la realizzazione degli interventi di ordinaria manutenzione delle opere idrauliche di I e II categoria e per il servizio di piena, ivi comprese le spese connesse al funzionamento dei caselli idraulici nei bacini idrografici di competenza statale.

Com'è noto per l'attuazione degli interventi manutentori ricadenti sulle opere idrauliche classificate di III categoria hanno provveduto in passato i Consorzi idraulici all'uopo costituiti ai sensi del T.U. n. 523 del 1904.

Ai sensi dell'art. 34 della richiamata legge n. 183/89, è stata disposta la soppressione dei consorzi idraulici ed abrogate le disposizioni di cui al citato T.U. relative alla costituzione degli stessi.

Pertanto, per i bacini di rilievo nazionale, quali risultano classificati ai sensi dell'art. 14 della stessa legge n. 183, risultano a carico dei competenti organi decentrati di questa Amministrazione gli interventi di manutenzione ordinaria delle opere idrauliche classificate nelle prime tre categorie, secondo il riparto di competenza previsto dalle vigenti disposizioni di legge.

Lo stanziamento di bilancio per il 1991, per il capitolo 3402, è stato di L. 53 miliardi interamente assegnato.

Per quanto riguarda lo stanziamento di cassa, la stesa ammontava a L. 72 miliardi e ne sono stati assegnati circa 53 miliardi.

Rubrica 12 - Opere Igieniche e Sanitarie**Categoria XII - Trasferimenti**

Cap. 8881 - Contributi in conto capitale per interventi di

DISEGNI DI LEGGE E RELAZIONI - DOCUMENTI

**Costruzione, ampliamento e sistemazione di
acquedotti e fognature a carattere interregionale.**

Nello stato di previsione della spesa di questo Ministero per l'anno finanziario 1991 è stata stanziata, sul cap. 8881, la somma di L. 5.000.000.000 per la concessione di contributi per la costruzione, l'ampliamento e la sistemazione degli acquedotti previsti dal relativo Piano Regolatore Generale nonché delle fognature occorrenti per lo smaltimento delle acque reflue, aventi carattere interregionale.

L'intervento finanziario di cui trattasi si attua ai sensi dell'art. 14 del D.P.R. 11.3.1968, n. 1090, mediante la concessione dei succitati contributi in conto capitale agli Enti autorizzati nella misura non superiore al 70% della spesa occorrente, mentre la restante quota rimane a carico degli stessi Enti.

In ordine all'intervento si precisa che ai sensi dell'art. 107 del T.U. delle leggi sugli interventi nel Mezzogiorno, approvato con D.P.R. 6 marzo 1978, n. 218, una quota non inferiore al 40% delle somme stanziate per spese di investimento sul bilancio di questo Ministero deve essere riservata alla realizzazione di opere ricadenti nei territori dell'Italia meridionale.

Sulla base di fabbisogni segnalati dai Provveditorati interessati, la suindicata somma è stata ripartita nel modo seguente, provvedendosi alle relative assegnazioni in termini di competenza:

- | | |
|--|------------------|
| a) Provveditorato alle OO.PP. di Bari, per l'acquedotto interre- gionale del Sele. | L. 2.500.000.000 |
| b) Provveditorato alle OO.PP. di Bologna, per opere fognarie e di depurazione interregionale nel bacino del Marecchia | L. 700.000.000 |
| c) Provveditorato alle OO.PP. di Firenze per il completamento dell'Acquedotto interregionale del Fiora | L. 1.000.000.000 |

DISEGNI DI LEGGE E RELAZIONI - DOCUMENTI

| | | |
|---|----|---------------|
| d) Provveditorato alle OO.PP. di Firenze per il completamento dell'Acquedotto del Lamone. | L. | 300.000.000 |
| e) Magistrato alle Acque di Venezia per opere di integrazione dell'acquedotto interregionale del Basso Livenza. | L. | 500.000.000 |
| | | ----- |
| TOTALE | L. | 5.000.000.000 |

Capitolo 8882 - Legge 11. marzo 1988, n. 67 (Legge finanziaria 1988) - interventi in materia di acquedotti interregionali.

L'art. 17, comma 39, della legge 11.3.1988 n. 67, "Legge finanziaria 1988" ha disposto un'autorizzazione di spesa di L. 270 miliardi finalizzata alla realizzazione di opere relative ad acquedotti a carattere interregionale di competenza di questo Ministero.

Detta somma è ripartita in ragione di L. 10 miliardi nel 1989, L. 60 miliardi nel 1990, L. 100 miliardi nel 1991, 20 miliardi per il 1992 e L. 40 miliardi per ciascuno degli anni 1993 e 1994.

L'intervento si esplica nella concessione di contributi in conto capitale nel limite massimo del 90% della spesa riconosciuta necessaria a favore dei Comuni, dei loro Consorzi e degli altri Enti Pubblici autorizzati alla gestione degli impianti interessati dall'intervento stesso.

Si tratta, come è noto, di importanti infrastrutture acquedottistiche di rilevanza interregionale, sia in considerazione dell'estensione della collettività rifornita, sia in ragione della diversione delle risorse idriche da una Regione all'altra su cui si basa il relativo sistema di alimentazione.

DISEGNI DI LEGGE E RELAZIONI - DOCUMENTI

Al fine di assicurare, fin dalla fase propositiva, uniformità nei criteri di individuazione dei fabbisogni da parte degli organi decentrati ed adottare a livello centrale coerenti linee programmatiche nell'attuazione dell'intervento di che trattasi, con circolare n.274 del 24.6.1988, sono state fornite direttive agli organi decentrati cui attenersi tanto nella fase di individuazione dei fabbisogni di intervento, quanto in quella di formulazione delle relative proposte.

Successivamente sulla base delle valutazioni tecniche ed economiche delle proposte progettuali qui pervenute, è stato elaborato ed approvato un programma di riparto e di utilizzo delle somme stanziare che, risulta articolato come segue:

| OPERE | PROVV. ALLE OO.PP. INTERESSATO | FINANZIAMENTO ASSENTITO (in miliardi) |
|---|-----------------------------------|---|
| E.A.A.P. Acquedotti del Sale e del Pertusillo a servizio della Puglia e di altri Comuni delle Regioni Basilicata, Campania, Molise e Calabria | BARI | 81 |
| Acquedotto del Fiore a servizio di Comuni della Toscana e del Lazio | FIRENZE | 9,5 |
| Acquedotto del Basso Livenza a servizio dei Comuni del Veneto e del Friuli V. Giulia | VENEZIA | 6,5 |

DISEGNI DI LEGGE E RELAZIONI - DOCUMENTI

Acquedotto della
Valle del Lamone a
servizio dei Comuni
della Toscana e FIRENZE
Odell'Emilia Romagna

Poiché nella Tabella F allegata alla legge finanziaria, l'autorizzazione di spesa in argomento è contrassegnata con il numero 3, al relativo programma di interventi risulta applicabile il particolare regime di impegnabilità delle quote di spesa afferenti gli esercizi futuri, previsto dall'art. 2, comma 8, della legge n. 407/1989, n. 405/1990 e n. 415/91.

Pertanto, laddove era stata approvata dai competenti Istituti decentrati la progettazione completa dell'intervento riferita all'anno 1991, si è provveduto anche a quantificare le successive cadenze annuali del finanziamento per consentire ai Provveditorati l'impegno dei fondi anche a valere sugli esercizi futuri.

Alla data del 31 dicembre 1991 la situazione delle assegnazioni effettuate, in termini di competenza a favore dei Provveditorati alle OO.PP. interessati, relativamente all'autorizzazione di spesa di che trattasi, è la seguente:

-Provveditorato alle OO.PP. per la Puglia - Acquedotti del Sele e Pertusillo- assegnate le quote:

- 1989 pari a L. 6,5 miliardi: D.M. n.366 del 17.7.1989, D.M. n.186 del 16.5.90, D.M. n.379 del 15.12.90;
- 1990 pari a L. 46 miliardi:D.M. n.186 del 16.5.90, D.M. n. 379 del 15.12.90, D.M. n.161/112 del 25.10.91;
- 1991 pari a L. 81 miliardi: D.M. n.40 del 16.2.91, D.M. n.161/112 del 25.10.91.

DISEGNI DI LEGGE E RELAZIONI - DOCUMENTI

- Provveditorato alle OO.PP. per la Toscana

1) Acquedotto del Fiora, assegnate le quote:

| | |
|------------------------------|------------------------|
| -1989 pari a L. 1,8 miliardi | D.M. n.434 del 3.10.89 |
| -1990 pari a L. 6,2 miliardi | D.M. n.187 del 16.5.90 |
| -1991 pari a L. 9,5 miliardi | D.M. n.41 del 16.2.91 |

Rimangono da assegnare L. 3 miliardi per il completamento dell'acquedotto del Fiora per assorbire l'intera disponibilità prevista per l'anno 1991.

2) Acquedotto della Valle del Lamone: assegnato l'intero finanziamento assentito a L. 650 milioni relativo all'anno 1990 con D.M. n.267 del 4.10.1990.

- Provveditorato alle OO.PP. per il Veneto

- Acquedotto del Basso Livenza, assegnate le quote:

| | |
|-------------------------------|-------------------------|
| - 1989 pari a L. 1,7 miliardi | D.M. n.511 del 10.11.89 |
| - 1990 pari a L. 5,8 miliardi | D.M. n.185 del 16.5.90 |
| - 1991 pari a L. 6,5 miliardi | D.M. n.42 del 16.2.91 |

RUBRICA 13 - OPERE IN DIPENDENZA DI PUBBLICHE CALAMITA'

Categoria X - Beni ed opere immobiliari a carico diretto dello Stato

Lavori di pronto intervento sui corsi d'acqua - Cap. 9004

La utilizzazione dei fondi stanziati in tale capitolo è subordinata al verificarsi di eventi calamitosi naturali per effetto dei quali è necessario intervenire d'urgenza con opere aventi carattere provvisorio a tutela della pubblica incolumità.

Purtroppo ricorrono di frequente eventi di particolare gravità che arrecano danni ingenti alle opere degli insediamenti civili ed industriali rivieraschi (piene, alluvioni ecc.) eventi sismici.

DISEGNI DI LEGGE E RELAZIONI - DOCUMENTI

Le statistiche passate e recenti stanno a dimostrare che per gli interventi da attuare nel settore in parola, le dotazioni di bilancio si sono dimostrate sempre notevolmente inferiori alle reali necessità tanto che il Governo è stato costretto ad approvare specifici provvedimenti per il finanziamento degli interventi più urgenti.

E' da considerare che trattasi di capitolo in gestione promiscua, alla Direzione Generale della Difesa del Suolo e alla Direzione Generale dell'Edilizia e dei Servizi Speciali per gli interventi di puntellamenti, demolizioni e sgomberi di edifici demaniali.

Per quanto riguarda le assegnazioni in conto competenza, questa Direzione ha provveduto ad assegnare la totalità dello stanziamento 1991.

DIREZIONE GENERALE DELL'EDILIZIA STATALE

La Direzione provvede ai seguenti settori:

VIABILITA'
(Rubrica 3)

Gli interventi in materia, durante l'anno di gestione, si sono concretizzati nei provvedimenti relativi a:

- emanazione di decreti di classificazione e declassificazione strade statali (legge 12/2/58 n. 126);
- assegnazione fondi A.N.A.S.;
- autorizzazioni legge n. 67/88 art. 17 commi 41 e 42 - programma interventi finalizzati alla sicurezza e riqualificazione delle strade provinciali, mediante concessione di mutui dalla Cassa DD.PP e verifica dello stato di attuazione degli interventi.

In questo settore vengono inoltre svolte tutte quelle pratiche che, in materia, sono rimaste di competenza di questa Amministrazione quali: estinzione anticipata mutui, pagamento annualità Cassa DD.PP, alienazione a privati di relitti stradali, ricorsi al Capo dello Stato.

DISEGNI DI LEGGE E RELAZIONI - DOCUMENTI

La spesa, che ha riguardato i Capitoli 7254-7255-7270-7271-7276, è così riassumibile:

- assegnazioni ai Provveditorati alle OO.PP. per la competenza 1991, L. 33,4 miliardi.
- I pagamenti e/o assegnazioni di cassa effettuati, in relazione alla massa spendibile dell'esercizio finanziario 1991, L. 36,9 miliardi.

EDILIZIA SCOLASTICA
(Rubrica 8)

Per quanto riguarda il settore dell'Edilizia Scolastica, va rilevato innanzitutto che la materia è stata trasferita alle Regioni a statuto ordinario con il D.P.R. n. 8 del 15.1.1972, e alle Regioni a statuto speciale con il D.P.R. n. 616 del 24.7.1977; i programmi predisposti a far tempo dal 1975, d'intesa con il Ministero della pubblica istruzione, ai sensi degli artt. 2 e 3 della legge 5 Agosto 1975 n. 412, sono stati attuati in base a finanziamenti autorizzati fino al decorso esercizio finanziario. In questo settore vengono istruite e svolte tutte quelle pratiche che, in materia, sono rimaste di competenza di questa Amministrazione quali: estinzione anticipata mutui, nulla osta alla alienazione di edifici scolastici non più adibiti a scuola, cambi di destinazione d'uso di edifici scolastici, deroghe per le costruzioni di edifici scolastici, ricorsi straordinari al Capo dello Stato, pagamento ruoli di annualità a favore della Cassa DD.PP., nonché a favore degli Istituti di Previdenza e dei Comuni interessati.

Pertanto nell'anno 1991 non sono state disposte assegnazioni di fondi per opere di edilizia scolastica, ma soltanto erogazioni di somme residue alla Regione Sicilia, per la quale i relativi fondi si sono esauriti.

La gestione della spesa ha riguardato i Capitoli 7901-7902-7903-7904-7918-7920-8001-8003-8004-8005-8006-8408-8409-8561-8562- che hanno avuto i seguenti movimenti:

- impegni e/o assegnazioni ai Provveditorati alle OO.PP. sulla competenza '91 L. 43,2 miliardi;
- pagamenti effettuati in relazione alle masse spendibili dell'esercizio finanziario '91 L. 95,7 miliardi.

DISEGNI DI LEGGE E RELAZIONI - DOCUMENTI

COOPERATIVE EDILIZIE A CONTRIBUTO STATALE
(Rubrica 9)

Nell'anno 1991 la Divisione ha continuato ad esplicare i compiti ad essa attribuiti dalla normativa vigente. In particolare:

- a) nel settore dell'Edilizia Residenziale Pubblica e Privata, per quanto riguarda gli alloggi realizzati da Cooperative Edilizie e dagli Enti pubblici e Enti privati senza finalità di lucro di cui all'art. 16 del T.U. 28.4.38, n. 1165 con i contributi erariali stanziati dalla L. 2.7.49, n. 408 e successive modificazione ed integrazioni, sono state espletate funzioni di vigilanza in relazione all'utilizzazione degli alloggi oggetto dei suddetti programmi; funzioni che in particolare, si sono estrinsecate:
- nel perfezionamento di pratiche concernenti il pagamento dei contributi ed eventuali modificazioni dei relativi ruoli di spesa fissa già emessi da questo Ministero a seguito di provvedimenti di riduzione del contributo statale;
 - nell'istruzione di pratiche relative al contenzioso amministrativo e giurisdizionale dei predetti Enti e Cooperative;
 - nella trattazione di contratti di locazione, cessione e permuta degli alloggi costruiti dalle Cooperative Edilizie;
 - nella concessione delle autorizzazioni allo svincolo dei fondi vincolati per la manutenzione dei fabbricati sociali e all'estinzione anticipata dei mutui ottenuti per la realizzazione degli alloggi sociali;
 - nell'applicazione dell'art. 58 del T.U. 28.4.38, n.1165 in relazione ad opere realizzate senza le prescritte autorizzazioni nei fabbricati costruiti con il contributo erariale,
 - nella ricostituzione delle Commissioni Regionali e Centrale di Vigilanza per l'Edilizia Popolare ed Economica;
 - nella nomina di Commissari governativi ex art.127 del T.U. n.1165 del 1938;
 - nell'approvazione dei bilanci delle gestioni commissariali;
 - nel pagamento di annualità di contributo alla Cassa DD.PP. e agli Istituti di previdenza;
 - nella compilazione di relazioni per l'Avvocatura Generale dello Stato per la difesa dell'Amministrazione in presenza di ricorsi al T.A.R. ed al Consiglio di Stato;

DISEGNI DI LEGGE E RELAZIONI - DOCUMENTI

- nella richiesta di acquisizione di pareri all'Avvocatura Generale dello Stato su problemi alle questioni di competenza;

- nella richiesta di acquisizione di pareri della Commissione Centrale di Vigilanza per l'Edilizia Popolare ed Economica;

- nell'istruttoria delle pratiche relative alle richieste di contributo da parte delle cooperative edilizie a proprietà indivisa fra appartenenti alle FF.AA. e di Polizia e ai sensi dell'art.18 della legge 27.6.74, n.247 e dell'art.7, comma 3 della legge 13.10.75, n. 492 e successivi rifinanziamenti.

In proposito devesi premettere che nell'anno 1991 non sono stati autorizzati nuovi limiti di impegno sui capitoli interessati.

b) Per quanto riguarda gli alloggi demaniali realizzati con i finanziamenti di cui alla legge 6.3.76, n. 52, deve procedersi alla determinazione del canone di locazione in ordine al quale sono stati avviati contatti con l'Avvocatura Generale dello Stato e con le altre Amministrazioni ed Organismi interessati.

c) Per quanto riguarda gli alloggi realizzati da Cooperative o da privati con i fondi di cui alla legge 10.8.50, n. 715 (legge " Aldisio", istitutiva del Fondo per l'Incremento Edilizio, l'attività di questa Divisione ha riguardato il completamento delle istruttorie dei provvedimenti in corso alla data del 15.12.84 e la concessione, ai sensi dell'art. 12 della stessa legge n. 715 e dell'art. 12 del D.P.R. 1036 del 1972, di autorizzazioni alla cessione degli alloggi costruiti con tali fondi .

Per quanto riguarda, inoltre , l'attività relativa a pratiche pendenti concernenti opere pubbliche varie finanziate a suo tempo ai sensi della legge n. 589 del 1949, essa si è estrinsecata esclusivamente nella concessione di nulla osta all'estinzione anticipata dei relativi mutui, in dipendenza del mutamento di destinazione dei manufatti realizzati con il contributo statale.

A margine della predetta attività è infine da segnalare quella concernente la definizione di pratiche pendenti relative ad opere pubbliche (cimiteri, mattatoi, ecc.) oggi di competenza delle Regioni ma finanziate dallo Stato ai sensi della legge 3.8.49, n. 589.

I capitoli interessati del settore in parola sono stati:
8227-8228-8229-8231-8236-8240-8241-8242-8243-8244-8246-8247-8262-8263-8264-8886-9441-9443-9444-9445-9448.

DISEGNI DI LEGGE E RELAZIONI - DOCUMENTI

I complessivi movimenti possono così riassumersi:

- impegni diretti e/o assegnazioni ai Provveditorati alle OO.PP., a carico della competenza '91, L. 210,8 miliardi;
- pagamenti e/o assegnazioni di annualità effettuati, in relazione alla massa spendibile dell'esercizio finanziario '91, L. 164,4 miliardi.

RICOSTRUZIONI DI ABITAZIONI DANNEGGIATE DA EVENTI BELLICI O
CATASTROFI NATURALI
(Rubrica 9)

Nel corso del 1991 la divisione ha emesso gli ordinativi diretti annuali a favore degli aventi diritto a seguito di ricostruzione di immobili danneggiati da eventi bellici e alla erogazione di fondi annuali a favore delle Regioni a statuto ordinario, che, ai sensi dell'art.92 del D.P.R. n.616/1977, operano nel settore di danni bellici su delega dello Stato.

Si è provveduto, altresì, alle volture rese necessarie a seguito di trasferimento del diritto suddetto.

EDILIZIA PENITENZIARIA
(Rubrica 10)

Durante l'anno di riferimento sono continuati, per quanto riguarda gli interventi di carattere ordinario, i lavori di realizzazione delle opere richieste dall'Amministrazione Penitenziaria e successivamente deliberate sentito il parere del Comitato Paritetico per l'Edilizia Penitenziaria (LL.PP. e Grazia e Giustizia).

E' da precisare, in merito, che gli interventi sono realizzati attraverso i Provveditorati Regionali alle OO.PP. in seguito al decentramento disposto dalla legge 908/60.

Inoltre, in relazione al programma di costruzione di nuove strutture carcerarie previsto dalla legge 404/77, durante l'anno 1991 sono stati completati e consegnati all'Amministrazione Penitenziaria nove nuovi complessi e precisamente: Velletri, Frosinone, Reggio Emilia, Lanciano, Tolmezzo, Melfi, Modena, Terni ed Asti.

DISEGNI DI LEGGE E RELAZIONI - DOCUMENTI

Per ciò che concerne, poi, il programma straordinario di Edilizia Penitenziaria previsto dalla legge 887/84, all'inizio del 1991, si è proceduto, con la società concessionaria Edil.Pro. S.p.A. del gruppo IRI-ITALSTAT, alla sottoscrizione dell'atto aggiuntivo, che ha recepito le modifiche apportate al programma con D.I., di concert. con il Ministero di Grazia e Giustizia, nonché all'approvazione dei progetti di massima degli interventi previo esame e parere positivo da parte del Consiglio Superiore dei LL.PP.--.

Successivamente, in seguito alla presentazione da parte della Concessionaria dei progetti esecutivi degli interventi programmati, dopo un esame preliminare da parte dell'Ufficio Tecnico di questa Direzione Generale ed il parere favorevole della 1^a Sezione del Consiglio Superiore dei LL.PP., si è proceduto all'emanazione dei Decreti Ministeriali di approvazione di quelli relativi ai seguenti interventi:
Torino "Le Vallette", Vibo Valentia, Rossano Calabro, Caltagirone, Siracusa, Aversa, Roma "Rebibbia", Crotone, Rimini ed Udine.

A questo punto, completato l'iter amministrativo la concessionaria potrà procedere alla costruzione delle opere previste dopo aver espletato le gare per l'affidamento di lavori.

I capitoli interessati del settore in parola sono stati: 8404-8411.

I complessivi movimenti possono così riassumersi:

- impegni diretti e/o assegnazioni ai Provveditorati alle OO.PP., a carico della competenza '91, L. 210,9 miliardi;
- pagamenti e/o assegnazioni di annualità effettuati, in relazione alla massa spendibile dell'esercizio finanziario '91, L.447,9 miliardi.

COSTRUZIONE, RISTRUTTURAZIONE, AMPLIAMENTO DEGLI EDIFICI DEL
DEMANIO DEL PATRIMONIO DELLO STATO
(Rubrica 10)

Il settore si avvale - oltre che dei finanziamenti annualmente in bilancio per interventi di ordinaria e straordinaria manutenzione, ad edifici demaniali in genere - di benefici

DISEGNI DI LEGGE E RELAZIONI - DOCUMENTI

disposti con leggi speciali per il potenziamento delle infrastrutture sia del Corpo Nazionale dei Vigili del Fuoco (leggi n.197/1985 e L.521/1988 artt. 27/30), che dell'Arma di Carabinieri (legge 16/1985) e del Corpo della Guardia Finanza (legge n.831/1986), i cui programmi, nonostante le rimodulazioni di anno in anno apportate dalle varie leggi finanziarie ai rispettivi stanziamenti, sono in fase di avanzata esecuzione.

In particolare, per quanto riguarda, il Corpo Nazionale dei Vigili del Fuoco, l'opera di potenziamento ed ammodernamento delle strutture stesse, iniziata con le leggi n.336/1980 e n. 197/1985, viene continuata attraverso i finanziamenti disposti fino al 1995 in applicazione della legge n.521/1988 (artt. dal 27 al 30). Il programma di impiego dello stanziamento relativo al corrente esercizio dovrebbe quanto prima essere qui inviato, dal Ministero dell'Interno opportunamente rielaborato in conseguenza della rimodulazione operata sui finanziamenti della finanziaria 1992, onde consentire a questo Dicastero di assegnare i relativi fondi ai competenti Provveditorati Regionali alle OO.PP.--.

Il programma delle opere destinate all'adeguamento delle strutture della Guardia di Finanza, finanziato con la legge n.831/1986, è stato invece già rielaborato dal competente Comando Generale in conformità, anche questo, di analoghe disposizioni impartite dalla stessa finanziaria 1992 e le somme sono già disponibili presso i competenti Provveditorati.

Al fine infatti di pervenire alla definizione dei programmi stessi, per quanto possibile entro i tempi previsti, la Direzione mantiene continui contatti con i competenti organi del Ministero dell'Interno e del Ministero delle Finanze, concordando con i rispettivi uffici designati le eventuali modifiche da introdurre a detti programmi per superare inevitabili difficoltà derivanti dal protrarsi nel tempo dell'esecuzione delle opere programmate.

In relazione alle strutture dell'Arma dei Carabinieri, il programma per la costruzione di nuove sedi di servizio, nonché per la ristrutturazione, ampliamento e completamento di quelle esistenti è stato disposto con la legge 16/85.

DISEGNI DI LEGGE E RELAZIONI - DOCUMENTI

Per l'esecuzione delle opere programmate è stata, negli anni scorsi stipulata apposita convenzione con la Edil.Pro S.p.A., per l'affidamento delle medesime. Si precisa che questa Direzione si è attivata affinché venisse dato il massimo impulso alla redazione dei progetti ed all'approvazione degli stessi, il cui stato di attuazione è il seguente:

A) INTERVENTI IN FASE REALIZZATIVA

| | |
|--|--------|
| - Interventi ultimati e consegnati | N. 19 |
| - Interventi ultimati in fase di collaudo e di prossima consegna | N. 15 |
| - Interventi appaltati | N. 62 |
| - Interventi con procedure di gara in corso | N. 12 |
| | ----- |
| | N. 108 |

B) INTERVENTI CON PROGETTI ESECUTIVI IN CORSO DI APPROVAZIONE

N. 31

C) INTERVENTI IN FASE PROGETTUALE

N. 20

per un totale di N. 159

Per gli altri interventi affidati in gestione ai Provveditorati alle OO.PP. la situazione è la seguente:

| | |
|---|-----|
| Numero totale interventi | 196 |
| Numero Caserme ultimate | 45 |
| Numero lavori in corso | 90 |
| Numero Caserme in fase di affidamento | 39 |
| Numero Caserme in fase di progettazione | 22 |

DISEGNI DI LEGGE E RELAZIONI - DOCUMENTI

Inoltre sono stati affidati in concessione due interventi di ristrutturazione.

- 1) Ristrutturazione ed ampliamento Comando Generale Arma dei Carabinieri (Viale Romania)
- 2) Ristrutturazione ed ampliamento Legione di Livorno.

Per gli altri interventi con carattere di ordinarietà rientrati pertanto nelle competenze dei Provveditorati regionali alle OO.PP., sono state attivate le procedure finalizzate all'affidamento dei lavori, alla assegnazione dei fondi necessari alla loro realizzazione. Tali interventi riguardano la manutenzione, la ristrutturazione, l'adeguamento degli edifici destinati a sedi di uffici alle norme di sicurezza, nonché l'eliminazione di barriere architettoniche in edifici pubblici.

I capitoli di spesa interessati dal settore sono i seguenti:
4501-8401-8405-8408-8409-8412-8414-8415-8416-8419-8420-8421-8422-8438-8439-8441-8442-8443-8701.

Il movimento complessivo può riassumersi:

- impegni diretti e/o assegnazioni ai Provveditorati alle OO.PP. per la competenza '91 L. 676,3 miliardi;
- pagamenti effettuati in riferimento alla massa spendibile per l'es. fin. '91 L. 1677,3 miliardi.

EDILIZIA UNIVERSITARIA E OSPEDALIERA
(Rubrica 12)

Al fine di completare il Programma di edilizia universitaria-ospedaliera (legge n. 843 del 21.12.1978), sulla base delle necessità indicate dai Provveditorati Regionali alle Opere Pubbliche sulla scorta delle segnalazioni pervenute da parte delle Università interessate al programma di che trattasi, sono stati adottati i DD.MM. di concerto con i Dicasteri della Sanità e della Pubblica Istruzione, con i quali viene approvato il piano di riparto dei fondi a disposizione.

Il pertinente capitolo di bilancio 8896 ha registrato i seguenti movimenti:

DISEGNI DI LEGGE E RELAZIONI - DOCUMENTI

- assegnazioni ai Provveditorati Regionali alle Opere Pubbliche sulla competenza 1991 L. 20,0 miliardi;
- assegnazioni di cassa, in relazione alla massa spendibile per l'esercizio finanziario 1991 L. 20,0 miliardi.

EDIFICI DI CULTO, STORICO-MONUMENTALI E DEMANIALI
(Rubrica 13)

In questo specifico settore, l'attività del 1991 ha riguardato in generale le problematiche connesse oltre che alla costruzione ed al completamento degli edifici di culto distrutti dagli eventi bellici anche con la riparazione degli edifici demaniali e storico-monumentali in dipendenza di eventi calamitosi che hanno interessato nel tempo l'Italia.

A tali fini sono state attivate le procedure relative a:

- concessione di nulla-osta per gli appalti da parte dei concessionari per gli edifici per il culto;
- approvazione di programmi di intervento per le riparazioni dei danni prodotti da calamità naturali ed edifici di culto, demaniali e storico-monumentali;
- contributi per la costruzione di nuovi edifici di edilizia di culto, quale materia residuale della legge 18 aprile 1962 n. 168;
- assegnazione di fondi ai Provveditorati regionali alle OO.PP. per gli interventi approvati: fra essi è opportuno evidenziare, a titolo di esempio, quelli interessanti il rione Sassi di Matera, i Comuni di Assisi, Frosinone, Torrice, la Campania e la Basilicata e, per quanto concerne la ricostruzione a seguito dei terremoti del 1980 e successivi, i Comuni di L'Aquila, Lucoli e Tornimparte;
- assegnazione di fondi al Provveditorato alle OO.PP. di Palermo per interventi a tutela della pubblica incolumità a seguito del terremoto del 1990;
- verifica danni ad opere di competenza dei Provveditorati alle OO.PP. e conseguenti segnalazioni alla Protezione Civile a norma del D.L. 29.12.90 n. 414 art. 5 in seguito alle alluvioni autunno 1990 e maggio-novembre 1991;
- predisposizione relazione semestrale al Parlamento sullo Stato di attuazione interventi ex lege 14.5.81 n.219 (terremoto in Irpinia) e relazione al Parlamento ex art. 7 legge 462/84 (terremoto del giugno 1981 nella Sicilia occidentale);

DISEGNI DI LEGGE E RELAZIONI - DOCUMENTI

- decreti determinazione costi annuali di intervento ai fini della concessione dei contributi per l'edilizia privata e di culto a seguito dei terremoti del 1962, del 1980 e del 1990;
- predisposizione schemi di disegni di legge - relazioni al Consiglio di Stato - risposte ad interrogazioni, quesiti-contenzioso;

In questo settore vengono altresì svolte tutte quelle pratiche che, in materia di edilizia e pronto intervento a seguito di calamità, sono rimaste di competenza di questa Amministrazione: decreti interministeriali di alienazione a privati di aree sedime; vendita di alloggi ex baraccati; trasferimento agli Enti Regioni di terreni espropriati dallo Stato per la realizzazione di opere di interesse pubblico.

- ricorsi al Capo dello Stato.

Per quanto riguarda la gestione della spesa, è da rilevare che i capitoli di spesa interessati dalla suddetta attività sono stati:

8706-8896-9004-9062-9065-9066-9075-9076-9077-9079-9301-9442.

Il loro movimento può così riassumersi:

- assegnazioni ai Provveditorati regionali alle OO.PP. per la competenza '91, L. 24,5 miliardi.
- pagamenti e/o assegnazioni di cassa effettuati, in relazione alla massa spendibile dell'esercizio finanziario '91, L.275,8 miliardi.

**RICOSTRUZIONE DI ABITAZIONI DANNEGGIATE DA EVENTI BELLICI O
CATASTROFI NATURALI
(Rubrica 13)**

Per quanto riguarda le provvidenze in merito alla catastrofe del Vajont, si è proceduto alla raccolta dei dati previsti, nonché alla relativa assegnazione dei fondi disponibili alla Regione Veneto e al Provveditorato alle OO.PP. di Venezia.

DISEGNI DI LEGGE E RELAZIONI - DOCUMENTI

Nel settore del Belice, la Divisione ha partecipato alle riunioni della Commissione Parlamentare Bicamerale di cui alla legge n. 120/1988, coordinando l'attività del Provveditorato alle OO.PP. di Palermo (che ha rilevato le competenze dell'ex Ispettorato per le zone terremotate) e dei Comuni interessati, ed assegnando, conseguentemente, i fondi ripartiti fra la Regione Sicilia e il Provveditorato alle OO.PP. di Palermo.

Per quanto riguarda la gestione della spesa, i capitoli di bilancio interessati dalla predetta attività sono stati:

1124-7006-8102-8224-8225-8230-8232-8235-8247-8647-9009-9051-9058-9059-9154-9158-9175.

I movimenti totali possono così riassumersi:

- assegnazioni ai Provveditorati alle OO.PP., per la competenza '91, L. 107,0 miliardi;
- pagamenti e/o assegnazione di cassa disposte, in riferimento alla massa spendibile dell'es. finanziario '91, L. 121,8 miliardi.

PIANI DI RICOSTRUZIONE
(Rubrica 14)

I piani di ricostruzione sono stati inizialmente previsti dal decreto luogotenenziale 1° marzo 1945, n. 154, con l'intento di "contemperare nei paesi danneggiati dalla guerra le esigenze inerenti ai più urgenti lavori edilizi con la necessità di non compromettere il razionale futuro sviluppo degli abitati".

La materia è stata poi interamente rielaborata dalla legge 27.10.1951, n. 1402, che ha previsto agli artt. 15 e 16 l'intervento sostitutivo del Ministero dei Lavori Pubblici per l'esecuzione di tutte le opere relative ai piani di ricostruzione nei Comuni con popolazione non superiore a 25.000 abitanti ed in casi eccezionali, previo concerto con il Ministro del Tesoro, in quelli con popolazione superiore a tale limite che, per ragioni tecnico-finanziarie, non fossero in grado di provvedervi direttamente.

Con l'art. 92 del D.P.R. 24.7.1977, n. 616, l'attuazione di dette opere è stata delegata alle Regioni a statuto ordinario.

DISEGNI DI LEGGE E RELAZIONI · DOCUMENTI

Tuttavia, con successive leggi e precisamente la n. 993 del 23.12.1977 e la n. 843 - art. 40 - del 21.12.1978 è stata riportata alla competenza statale la definizione dei procedimenti amministrativi che avevano portato assunzione di impegni di spesa anteriormente all'1.1.1978, nonché il completamento dei lotti iniziati.

Negli anni 80, inoltre, sono intervenute alcune leggi speciali che hanno ridato efficacia a determinati piani di ricostruzione dei Comuni interessati (n. 526/1982 - n. 363/1984 - n. 80/84 - n. 730/86).

Durante il 1991 è proseguita l'attività di attuazione di tali opere, programmate a seguito dei finanziamenti intervenuti con le richiamate leggi speciali ed affidate in concessione sulla base delle segnalazioni dei Comuni stessi secondo i criteri stabiliti dalla circolare n. 3333 del 6.6.1956.

In conformità all'orientamento del Ministero di pervenire ad una rapida definizione di questi interventi, manifestatosi attraverso la presentazione e la conseguente approvazione del disegno di legge in materia di piani di ricostruzione, sono stati approvati numerosi atti di contabilità finale e di collaudo oltre i pagamenti conseguenti alla esecuzione dei lavori in corso.

Si vanno completando, pertanto, in tale settore gli interventi sinora disposti.

I capitoli interessati ai piani di ricostruzione sono:

9303-9305-9306-9307-9308-9309.

I movimenti complessivi possono così riassumersi:

- pagamenti disposti in riferimento alla massa spendibile dell'esercizio finanziario '91 L. 46,9 miliardi.

SEGRETERIATO GENERALE PER L'EDILIZIA RESIDENZIALE

- C.E.R. -

In relazione alla esigenza di elaborare normative di raccordo tra lo scaduto piano decennale ed il pacchetto casa, il

DISEGNI DI LEGGE E RELAZIONI - DOCUMENTI

Segretariato ha collaborato per la preparazione di provvedimenti da esaminare in Parlamento sulle materie di competenza del C.E.R. ed in particolare sui finanziamenti e sulle procedure di attuazione dei programmi per l'edilizia abitativa, sull'equo canone, gli sfratti, la riforma sugli Istituti Autonomi Case Popolari.

Proseguendo nel lavoro avviato da qualche anno nel campo della normativa tecnica riguardante il superamento delle barriere architettoniche è stata predisposta una circolare sulla materia e il decreto di ripartizione fra le regioni dei fondi assegnati dalla legge n. 13/89.

Essi comportano rispettivamente la realizzazione di 277 alloggi distribuiti in 146 cantieri e di 12.600 alloggi distribuiti in 350 cantieri che sono stati seguiti nel 1989 dai due Uffici del Segretariato competenti.

Per il programma avviato con l'avviso pubblico deliberato il 4.4.90 il Segretariato ha proceduto all'istruttoria di oltre 5.200 domande. Tale programma utilizza tutte le risorse accantonate ai sensi dell'art. 2 lett. f) della legge 457/78 del 3°, 4° e 5° biennio.

Sempre nel campo sperimentale vanno ricordate le due grandi iniziative internazionali quali i Concorsi di Progettazione European ed il protocollo d'intesa franco-italiana EUROREX, che hanno visto il Ministro dei LL.PP. italiano definire accordi di cooperazione e scambi di conoscenza fra i differenti Paesi della Comunità Europea nella prospettiva dell'apertura europea decisa per il 1° gennaio 1993.

Con l'entrata in vigore della legge 203/91 art. 18 - il Segretariato è stato investito di un programma straordinario per la realizzazione di alloggi da concedere in locazione a personale statale trasferito, con priorità per quelli trasferiti per motivi attinenti alla lotta alla criminalità organizzata.

DISEGNI DI LEGGE E RELAZIONI - DOCUMENTI

Sono stati stanziati L. 50 miliardi in agevolata e L. 900 miliardi in sovvenzionata.

Con tali finanziamenti sarà possibile realizzare circa 17.000 alloggi da localizzare nelle Regioni Campania, Puglia, Calabria e Sicilia, nelle aree a forte tensione abitativa dei Comuni con popolazione superiore a 300 mila abitanti, con priorità per quelle di Roma e Milano nonché negli altri Comuni ove sussistono le condizioni di cui al comma 1 del citato art. 18 legge 203/91.

Per l'affidamento dei lavori e la concessione di contributi è stato indetto un concorso pubblico con apposito bando pubblicato sulla Gazzetta Ufficiale del 28.1.92.

Abilitati a partecipare sono stati i Comuni, gli I.A.C.P., le Imprese di costruzione e loro Consorzi e le cooperative di abitazione e loro Consorzi.

E' stata nominata una Commissione ministeriale per la fissazione dei criteri di ammissibilità delle proposte pervenute.

E' stata superata una prima fase istruttoria e nel prossimo ottobre si riprenderanno i lavori per l'esame delle richieste progettazioni e documentazioni relative agli operatori ammessi.

INFORMATIZZAZIONE

E' proseguito anche nell'anno 1991 lo sforzo di automatizzare il lavoro di tutti gli Uffici del Segretariato tramite nuove acquisizione id apparecchiature informatiche.

A seguito di apposita deliberazione del Comitato Esecutivo del C.E.R. sono proseguiti gli approfondimenti, anche tramite una apposita commissione composta di membri interni ed esterni, per preparare una puntuale commessa all'esterno di incarico di studio di fattibilità e della realizzazione di un sistema informativo C.E.R. che coordini ed omogeneizzi i dati di base necessari al governo del settore, anche in collegamento con le regioni e le principali istituzioni che detengono dati di interesse C.E.R..

DISEGNI DI LEGGE E RELAZIONI - DOCUMENTI

Il Segretariato ha provveduto alla gestione della banca dati - Anagrafe dell'utenza e del patrimonio abitativo pubblico: iniziativa di grande rilievo conoscitivo centrale, avente, peraltro, per legge, la funzione di evitare la duplicazione dei benefici pubblici per la casa.

DIREZIONE GENERALE DEL COORDINAMENTO TERRITORIALE

Per quanto concerne l'ambito di competenze primarie della Dicoter è stata riservata prioritaria attenzione alle problematiche afferenti la corretta applicazione dell'art. 81 del D.P.R. n. 616/1977, normativa questa che proprio al primo comma attribuisce allo Stato le funzioni di indirizzo e di coordinamento relativamente all'individuazione delle linee fondamentali dell'assetto del territorio nazionale, con particolare riferimento, oltreché alla tutela ambientale, ecologica ed alla difesa del suolo, all'articolazione territoriale degli interventi di interesse statale.

La funzione di indirizzo e di coordinamento dello Stato e per esso del Ministero dei LL.PP. con il riconoscimento dei relativi poteri normativi è stata pure recentemente ribadita dalla Corte Costituzionale con sentenze nn. 159/92 e 393/92 ed esplicitata nella circolare ministeriale n. 120 del 19 ottobre 1992, pubblicata sulla G.U. 23 ottobre 1992 n. 250.

Le iniziative per un più puntuale coordinamento dei servizi pubblici e per evitare distonie nell'attività amministrativa, sono state intraprese dalla Direzione predetta e riguardano segnatamente quelle dell'Ispettorato Circolazione e Traffico e l'attività dell'ANAS per quanto concerne sia gli aspetti di natura urbanistica che progetti e varianti afferenti al settore della viabilità stradale ed autostradale implicano ai fini della equilibrata utilizzazione del territorio.

Per l'attività della gestione dei fondi è emersa la necessità sin dal 1991 di una dotazione autonoma di fondi.

TABELLA

DISEGNI DI LEGGE E RELAZIONI - DOCUMENTI

| MINISTERO DEI LAVORI PUBBLICI | IMPEGNI | PAGAMENTI COMPETENZA | PAGAMENTI RESIDUI | RESIDUI FINALI |
|---|-------------|-------------------------|----------------------|-------------------|
| RUBRICA 1 - SERVIZI GENERALI | | | | |
| SEZIONE VII - UNIVERSITA' E RICERCA SCIENTIFICA | | | | |
| CF2 02 - RICERCA SCIENTIFICA | | | | |
| CF3 05 - ALTRI | | | | |
| CATEGORIA XI - BENI MOBILI, MACCHINE ED ATTREZZATURE TECNICO-SCIENTIFICHE A CARICO DIRETTO DELLO STATO | | | | |
| CE2 05 - RICERCA SCIENTIFICA | | | | |
| CE3 00 - | 25.999.735 | 24.668.625 | 400.015.440 | 47.217.460 |
| TOTALE CE2 | 25.999.735 | 24.668.625 | 400.015.440 | 47.217.460 |
| TOTALE CATEGORIA | 25.999.735 | 24.668.625 | 400.015.440 | 47.217.460 |
| TOTALE CF3 | 25.999.735 | 24.668.625 | 400.015.440 | 47.217.460 |
| TOTALE CF2 | 25.999.735 | 24.668.625 | 400.015.440 | 47.217.460 |
| TOTALE SEZIONE | 25.999.735 | 24.668.625 | 400.015.440 | 47.217.460 |
| SEZIONE VIII - EDILIZIA | | | | |
| CF2 01 - EDILIZIA RESIDENZIALE | | | | |
| CF3 01 - SERVIZI GENERALI | | | | |
| CATEGORIA IV - ACQUISTO DI BENI E SERVIZI | | | | |
| CE2 03 - ACQUISTO SERVIZI | | | | |
| CE3 02 - COMMISSIONI, COMITATI, CONSIGLI | 801.655.524 | 213.673.345 | 654.621.873 | 601.703.254 |
| TOTALE CE2 | 801.655.524 | 213.673.345 | 654.621.873 | 601.703.254 |
| TOTALE CATEGORIA | 801.655.524 | 213.673.345 | 654.621.873 | 601.703.254 |
| TOTALE CF3 | 801.655.524 | 213.673.345 | 654.621.873 | 601.703.254 |
| TOTALE CF2 | 801.655.524 | 213.673.345 | 654.621.873 | 601.703.254 |
| TOTALE SEZIONE | 801.655.524 | 213.673.345 | 654.621.873 | 601.703.254 |
| SEZIONE X - ASSISTENZA PUBBLICA | | | | |

DISEGNI DI LEGGE E RELAZIONI - DOCUMENTI

| MINISTERO DEI LAVORI PUBBLICI | IMPEGNI | PAGAMENTI COMPETENZA | PAGAMENTI RESIDUI | RESIDUI FINALI |
|--|---------------|-------------------------|----------------------|-------------------|
| CF2 01 - ASSISTENZA SOCIALE CF3 01 - MATERNITA', INFANZIA E MINORI | | | | |
| CATEGORIA II - PERSONALE IN ATTIVITA' DI SERVIZIO CE2 02 - PERSONALE AMMINISTRATIVO (IMPIEGATI, TECNICI E OPERAI) | | | | |
| CE3 06 - RETRIBUZIONI AD AGGIO ED A CONTRATTO PRIVATO | 1.017.171.206 | 727.650.055 | 257.336.297 | 498.965.896 |
| TOTALE CATEGORIA | 1.017.171.206 | 727.650.055 | 257.336.297 | 498.965.896 |
| TOTALE CATEGORIA | 1.017.171.206 | 727.650.055 | 257.336.297 | 498.965.896 |
| CATEGORIA IV - ACQUISTO DI BENI E SERVIZI CE2 09 - ALTRE SPESE PER BENI E SERVIZI | | | | |
| CE3 03 - SPESE PER UFFICI E SERVIZI PARTICOLARI | 515.959.250 | 145.785.110 | 3.650.612.895 | 414.486.326 |
| TOTALE CATEGORIA | 515.959.250 | 145.785.110 | 3.650.612.895 | 414.486.326 |
| TOTALE CATEGORIA | 515.959.250 | 145.785.110 | 3.650.612.895 | 414.486.326 |
| TOTALE CF3 | 1.533.130.456 | 873.435.165 | 3.907.949.192 | 913.452.222 |
| TOTALE CF2 | 1.533.130.456 | 873.435.165 | 3.907.949.192 | 913.452.222 |
| TOTALE SEZIONE | 1.533.130.456 | 873.435.165 | 3.907.949.192 | 913.452.222 |
| SEZIONE XI - IGIENE E SANITA' | | | | |
| CF2 01 - PREVENZIONE E ASSISTENZA SANITARIA CF3 08 - OPERE IGIENICHE E SANITARIE | | | | |
| CATEGORIA X - BENI ED OPERE IMMOBILIARI A CARICO DIRETTO DELLO STATO | | | | |
| CE2 06 - OPERE IGIENICHE E SANITARIE | | | | |
| CE3 00 - | 276.798.398 | 266.411.955 | 350.431.795 | 2.846.910.180 |
| TOTALE CATEGORIA | 276.798.398 | 266.411.955 | 350.431.795 | 2.846.910.180 |
| TOTALE CATEGORIA | 276.798.398 | 266.411.955 | 350.431.795 | 2.846.910.180 |
| TOTALE CF3 | 276.798.398 | 266.411.955 | 350.431.795 | 2.846.910.180 |
| TOTALE CF2 | 276.798.398 | 266.411.955 | 350.431.795 | 2.846.910.180 |
| TOTALE SEZIONE | 276.798.398 | 266.411.955 | 350.431.795 | 2.846.910.180 |

DISEGNI DI LEGGE E RELAZIONI - DOCUMENTI

| MINISTERO DEI LAVORI PUBBLICI | IMPEGNI | PAGAMENTI COMPETENZA | PAGAMENTI RESIDUI | RESIDUI FINALI |
|---|-------------|-------------------------|----------------------|-------------------|
| SEZIONE XII - TRASPORTI E COMUNICAZIONI CF2 05 - MARINA MERCANTILE E NAVIGAZIONE INTERNA CF3 05 - VIE NAVIGABILI | | | | |
| CATEGORIA X - BENI ED OPERE IMMOBILIARI A CARICO DIRETTO DELLO STATO CE2 07 - OPERE IDRAULICHE | | | | |
| CE3 00 - | 0 | 0 | 83.853.265 | 10.000.000.000 |
| TOTALE CE2 | 0 | 0 | 83.853.265 | 10.000.000.000 |
| TOTALE CATEGORIA | 0 | 0 | 83.853.265 | 10.000.000.000 |
| TOTALE CF3 | 0 | 0 | 83.853.265 | 10.000.000.000 |
| TOTALE CF2 | 0 | 0 | 83.853.265 | 10.000.000.000 |
| TOTALE SEZIONE | 0 | 0 | 83.853.265 | 10.000.000.000 |
| SEZIONE XVI - OPERE ED INTERVENTI ECONOMICI NON ATTRIBIBILI A PARTICOLARI SETTORI CF2 01 - SPESE GENERALI E COMUNI A PIU' SERVIZI | | | | |
| CATEGORIA II - PERSONALE IN ATTIVITA' DI SERVIZIO CE2 02 - PERSONALE AMMINISTRATIVO (IMPIEGATI, TECNICI E OPERAI) | | | | |
| CE3 12 - FONDO MIGLIORAMENTO EFFICIENZA SERVIZI | 0 | 0 | 188.497.832 | 31.372.348 |
| CE3 13 - CONTRIBUTI PREVIDENZIALI ED ASSISTENZIALI | 55.618.635 | 54.321.585 | 224.865 | 1.297.050 |
| TOTALE CE2 | 55.618.635 | 54.321.585 | 188.722.697 | 32.669.398 |
| CE2 01 - MINISTRI E SOTTOSEGRETARI DI STATO | | | | |
| CE3 01 - STIPENDI, RETRIBUZIONI E ALTRI ASSEGNI FISSI | 266.634.115 | 266.634.115 | 0 | 0 |
| CE3 02 - INDENNITA' DI MISSIONE E RIMBORSO SPESE DI VIAGGIO ALL'INTERNO | 7.898.892 | 6.843.284 | 520.000 | 1.055.742 |

DISEGNI DI LEGGE E RELAZIONI - DOCUMENTI

| MINISTERO DEI LAVORI PUBBLICI | IMPEGNI | PAGAMENTI COMPETENZA | PAGAMENTI RESIDUI | RESIDUI FINALI |
|--|-----------------|-------------------------|----------------------|-------------------|
| CE3 13 - CONTRIBUTI PREVIDENZIALI ED ASSISTENZIALI | 22.252.000 | 22.252.000 | 0 | 0 |
| CE3 14 - RITENUTE ERARIALI | 66.790.920 | 66.790.920 | 0 | 0 |
| TOTALE CE2 | 363.575.927 | 362.520.319 | 520.000 | 1.055.742 |
| CE2 02 - PERSONALE AMMINISTRATIVO (IMPIEGATI, TECNICI E OPERAI) | | | | |
| CE3 01 - STIPENDI, RETRIBUZIONI E ALTRI ASSEGNI FISSI | 101.013.601.000 | 100.623.724.793 | 742.492.355 | 812.536.797 |
| CE3 02 - INDENNITA' DI MISSIONE E RIMBORSO SPESE DI VIAGGIO ALL'INTERNO | 3.625.054.625 | 2.345.362.377 | 1.275.417.559 | 594.308.044 |
| CE3 03 - INDENNITA' DI TRASFERIMENTO E RIMBORSO SPESE DI VIAGGIO | 209.494.439 | 94.946.919 | 48.436.335 | 116.280.389 |
| CE3 04 - COMPENSI PER LAVORO STRAORDINARIO | 4.774.000.000 | 3.636.682.077 | 1.618.842.267 | 1.602.384.198 |
| CE3 07 - COMPENSI PER LAVORO STRAORDINARIO AL PERSONALE DI CUI ALL'ART. 19 DELLA LEGGE N. 734 DEL 1973 | 1.026.000.000 | 666.337.255 | 376.675.113 | 359.662.745 |
| CE3 08 - ASSEGNI AGLI ADETTI AI GARINETTI E ALLE SEGRETERIE PARTICOLARI | 143.299.935 | 143.299.935 | 0 | 0 |
| CE3 09 - ALTRE INDENNITA' | 324.690.444 | 193.517.691 | 319.726.716 | 419.296.308 |
| CE3 10 - INDENNITA' DI MISSIONE E RIMBORSO SPESE DI VIAGGIO ALL'ESTERO | 103.843.069 | 55.018.245 | 13.176.578 | 49.374.051 |
| CE3 11 - INTERVENTI INCENTIVANTI LA PRODUTTIVITA' | 908.071.818 | 396.526.670 | 446.391.775 | 731.355.440 |
| CE3 12 - FONDO MIGLIORAMENTO EFFICIENZA SERVIZI | 7.088.816.000 | 5.634.652.807 | 1.345.271.001 | 4.016.262.362 |

DISEGNI DI LEGGE E RELAZIONI - DOCUMENTI

| MINISTERO DEI LAVORI PUBBLICI | IMPEGNI | PAGAMENTI COMPETENZA | PAGAMENTI RESIDUI | RESIDUI FINALI |
|--|-----------------|-------------------------|----------------------|-------------------|
| CE3 13 - CONTRIBUTI PREVIDENZIALI ED ASSISTENZIALI | 34.116.759.000 | 34.116.759.000 | 0 | 0 |
| CE3 14 - RITENUTE ERARIALI | 19.467.008.586 | 19.343.842.634 | 1.638.705 | 123.165.952 |
| TOTALE CE2 | 172.800.638.716 | 164.650.670.403 | 5.988.068.404 | 9.824.626.286 |
| TOTALE CATEGORIA | 173.219.833.278 | 165.067.512.307 | 6.177.311.101 | 9.858.351.426 |
| CATEGORIA III - PERSONALE IN QUIESCENZA | | | | |
| CE2 03 - INDENNITA' UNA TANTUM, ECC. | | | | |
| CE3 00 - | 1.068.419.464 | 538.673.941 | 1.115.906.641 | 988.131.133 |
| TOTALE CE2 | 1.068.419.464 | 538.673.941 | 1.115.906.641 | 988.131.133 |
| TOTALE CATEGORIA | 1.068.419.464 | 538.673.941 | 1.115.906.641 | 988.131.133 |
| CATEGORIA IV - ACQUISTO DI BENI E SERVIZI | | | | |
| CE2 01 - ACQUISTO DI BENI DUREVOLI E DI CONSUMO | | | | |
| CE3 01 - PUBBLICAZIONI, BIBLIOTECHE E MATERIALE BIBLIOGRAFICO | 188.565.355 | 130.890.955 | 35.302.965 | 121.054.370 |
| CE3 03 - MEZZI DI TRASPORTO E ACCESSORI | 1.209.605.385 | 956.285.770 | 305.892.300 | 420.242.570 |
| TOTALE CE2 | 1.398.170.740 | 1.085.176.725 | 341.195.265 | 541.296.940 |
| CE2 02 - SPESE PER LOCALI ED OPERE IMMOBILIARI | | | | |
| CE3 01 - FITTO | 331.842.805 | 186.667.410 | 140.312.910 | 145.195.295 |
| CE3 02 - MANUTENZIONE, RIPARAZIONE, ADATTAMENTO, RISCALDAMENTO | 2.467.488.985 | 1.300.509.225 | 1.490.778.015 | 1.247.369.209 |
| TOTALE CE2 | 2.799.331.790 | 1.487.176.635 | 1.631.090.925 | 1.392.564.504 |
| CE2 03 - ACQUISTO SERVIZI | | | | |
| CE3 01 - POSTALI, TELEGRAFICHE, TELEFONICHE | 1.910.852.175 | 224.681.270 | 1.183.099.705 | 2.509.604.235 |

DISEGNI DI LEGGE E RELAZIONI - DOCUMENTI

| MINISTERO DEI LAVORI PUBBLICI | IMPEGNI | PAGAMENTI COMPETENZA | PAGAMENTI RESIDUI | RESIDUI FINALI |
|---|----------------|-------------------------|----------------------|-------------------|
| CE3 02 ~ COMMISSIONI, COMITATI, CONSIGLI | 968.501.478 | 187.092.605 | 537.458.803 | 929.047.762 |
| CE3 04 ~ COMPENSI PER INCARICHI SPECIALI | 3.711.121.395 | 231.045.925 | 1.795.092.350 | 5.800.769.883 |
| CE3 05 ~ SPESE PER ACCERTAMENTI SANITARI | 572.600 | 0 | 807.700 | 572.600 |
| CE3 06 ~ SPESE PER CURE, RICOVERI, PROTESI | 142.560 | 142.560 | 261.360 | 0 |
| CE3 08 ~ STUDI, INDAGINI, RILEVAZIONI E STATISTICHE | 10.679.524.194 | 308.382.457 | 5.413.849.429 | 16.173.527.258 |
| TOTALE CE2 | 17.070.714.402 | 951.344.817 | 8.930.569.347 | 25.413.521.738 |
| CE2 04 - SERVIZI MECCANOGRAFICI ED ELETTRONICI | | | | |
| CE3 00 ~ | 1.118.922.237 | 459.836.720 | 2.672.254.710 | 932.154.099 |
| TOTALE CE2 | 1.118.922.237 | 459.836.720 | 2.672.254.710 | 932.154.099 |
| CE2 09 - ALTRE SPESE PER BENI E SERVIZI | | | | |
| CE3 01 ~ SPESE DI RAPPRESENTANZA | 30.000.000 | 17.484.380 | 2.515.620 | 12.515.620 |
| CE3 03 ~ SPESE PER UFFICI E SERVIZI PARTICOLARI | 7.530.107.000 | 4.932.969.963 | 2.002.777.964 | 2.798.513.108 |
| CE3 04 ~ SPESE PER CONVEGNI, MOSTRE, ECC. | 99.458.790 | 37.663.555 | 69.754.100 | 72.203.335 |
| CE3 05 ~ RELAZIONI PUBBLICHE, CORSI, INFORMAZIONI E PROPAGANDA | 7.228.000 | 3.284.000 | 4.325.000 | 3.944.000 |
| CE3 08 ~ SPESE DI COPIA, STAMPA, CARTA ROLLATA, REGISTRAZIONE E VARIE INERENTI AI CONTRATTI | 2.420.964.320 | 1.277.363.352 | 348.989.130 | 1.798.736.704 |
| CE3 09 ~ ALTRE | 1.569.000 | 0 | 0 | 2.577.160 |
| TOTALE CE2 | 10.089.327.110 | 6.268.765.250 | 2.428.361.814 | 4.688.489.927 |
| TOTALE CATEGORIA | 32.476.466.279 | 10.252.300.147 | 16.003.472.061 | 32.968.027.208 |

DISEGNI DI LEGGE E RELAZIONI - DOCUMENTI

| MINISTERO DEI LAVORI PUBBLICI | IMPEGNI | PAGAMENTI COMPETENZA | PAGAMENTI RESIDUI | RESIDUI FINALI |
|--|-----------------|-------------------------|----------------------|-------------------|
| CATEGORIA V - TRASFERIMENTI | | | | |
| CE2 01 - ALLE FAMIGLIE E AD ISTITUZIONI SOCIALI | | | | |
| CE3 03 - PROVVIDENZE A FAVORE DEI DIPENDENTI STATALI E DELLE LORO FAMIGLIE | 69.000.000 | 53.400.000 | 12.000.000 | 15.800.000 |
| CE3 06 - EQUO INDENNIZZO | 361.990.950 | 355.074.560 | 14.285.860 | 6.916.390 |
| TOTALE CE2 | 430.990.950 | 408.474.560 | 26.285.860 | 22.716.390 |
| TOTALE CATEGORIA | 430.990.950 | 408.474.560 | 26.285.860 | 22.716.390 |
| CATEGORIA IX - SOMME NON ATTRIBUIBILI | | | | |
| CE2 04 - SPESE PER LITI, ARBITRAGGI, RISARCIMENTI E ACCESSORI | | | | |
| CE3 00 - | 12.406.971.245 | 9.009.415.085 | 578.767.093 | 3.461.256.450 |
| TOTALE CE2 | 12.406.971.245 | 9.009.415.085 | 578.767.093 | 3.461.256.450 |
| TOTALE CATEGORIA | 12.406.971.245 | 9.009.415.085 | 578.767.093 | 3.461.256.450 |
| CATEGORIA X - BENI ED OPERE IMMOBILIARI A CARICO DIRETTO DELLO STATO | | | | |
| CE2 09 - OPERE E INTERVENTI PLURISETTORIALI | | | | |
| CE3 09 - ALTRE | 65.400.000 | 41.400.000 | 0 | 24.000.000 |
| TOTALE CE2 | 65.400.000 | 41.400.000 | 0 | 24.000.000 |
| TOTALE CATEGORIA | 65.400.000 | 41.400.000 | 0 | 24.000.000 |
| CF2 04 - OPERE VARIE | | | | |
| TOTALE CF2 | 219.668.081.216 | 185.317.776.040 | 23.901.742.756 | 47.322.482.607 |
| CATEGORIA X - BENI ED OPERE IMMOBILIARI A CARICO DIRETTO DELLO STATO | | | | |
| CE2 09 - OPERE E INTERVENTI PLURISETTORIALI | | | | |

DISEGNI DI LEGGE E RELAZIONI - DOCUMENTI

| MINISTERO DEI LAVORI PUBBLICI | IMPEGNI | PAGAMENTI COMPETENZA | PAGAMENTI RESIDUI | RESIDUI FINALI |
|---|-----------------|-------------------------|----------------------|-------------------|
| CE3 09 - ALTRE | 1.514.992.002 | 0 | 450.029.440 | 1.870.062.584 |
| TOTALE CE2 | 1.514.992.002 | 0 | 450.029.440 | 1.870.062.584 |
| TOTALE CATEGORIA | 1.514.992.002 | 0 | 450.029.440 | 1.870.062.584 |
| TOTALE CF2 | 1.514.992.002 | 0 | 450.029.440 | 1.870.062.584 |
| CF2 05 - TUTELA DELL'AMBIENTE E DIFESA DEL SUOLO | | | | |
| CATEGORIA II - PERSONALE IN ATTIVITA' DI SERVIZIO | | | | |
| CE2 02 - PERSONALE AMMINISTRATIVO (IMPIEGATI, TECNICI E OPERAI) | | | | |
| CE3 01 - STIPENDI, RETRIBUZIONI E ALTRI ASSEGNI FISSI | 1.200.000.000 | 740.500.000 | 488.511.510 | 1.170.988.490 |
| CE3 09 - ALTRE INDENNITA' | 1.100.000.000 | 1.100.000.000 | 0 | 0 |
| TOTALE CE2 | 2.300.000.000 | 1.840.500.000 | 488.511.510 | 1.170.988.490 |
| TOTALE CATEGORIA | 2.300.000.000 | 1.840.500.000 | 488.511.510 | 1.170.988.490 |
| CATEGORIA IV - ACQUISTO DI BENI E SERVIZI | | | | |
| CE2 01 - ACQUISTO DI BENI DUREVOLI E DI CONSUMO | | | | |
| CE3 09 - ALTRE | 1.649.402.520 | 1.566.202.520 | 1.851.877.480 | 231.322.520 |
| TOTALE CE2 | 1.649.402.520 | 1.566.202.520 | 1.851.877.480 | 231.322.520 |
| CE2 03 - ACQUISTO SERVIZI | | | | |
| CE3 08 - STUDI, INDAGINI, RILEVAZIONI E STATISTICHE | 2.100.000.000 | 900.000.000 | 1.232.786.940 | 2.029.864.980 |
| TOTALE CE2 | 2.100.000.000 | 900.000.000 | 1.232.786.940 | 2.029.864.980 |
| TOTALE CATEGORIA | 3.749.402.520 | 2.466.202.520 | 3.084.664.420 | 2.261.187.500 |
| TOTALE CF2 | 6.049.402.520 | 4.306.702.520 | 3.573.175.930 | 3.432.175.990 |
| TOTALE SEZIONE | 227.232.475.738 | 189.624.478.560 | 27.924.948.126 | 52.624.721.181 |

DISEGNI DI LEGGE E RELAZIONI - DOCUMENTI

| MINISTERO DEI LAVORI PUBBLICI | IMPEGNI | PAGAMENTI COMPETENZA | PAGAMENTI RESIDUI | RESIDUI FINALI |
|---|-----------------|-------------------------|----------------------|-------------------|
| SEZIONE XVIII - PROTEZIONE CIVILE E PUBBLICHE CALAMITA' | | | | |
| CF2 01 - RICOSTRUZIONE ZONE TERREMOTATE | | | | |
| CATEGORIA IV - ACQUISTO DI BENI E SERVIZI | | | | |
| CE2 03 - ACQUISTO SERVIZI | | | | |
| CE3 02 - COMMISSIONI, COMITATI, CONSIGLI | 0 | 0 | 201.689.660 | 77.218.560 |
| TOTALE CE2 | 0 | 0 | 201.689.660 | 77.218.560 |
| TOTALE CATEGORIA | 0 | 0 | 201.689.660 | 77.218.560 |
| CATEGORIA X - BENI ED OPERE IMMOBILIARI A CARICO DIRETTO DELLO STATO | | | | |
| CE2 09 - OPERE E INTERVENTI PLURISSETTORIALI | | | | |
| CE3 01 - DANNI BELlici E PUBBLICHE CALAMITA' | 0 | 0 | 95.339.360 | 113.643.232 |
| TOTALE CE2 | 0 | 0 | 95.339.360 | 113.643.232 |
| TOTALE CATEGORIA | 0 | 0 | 95.339.360 | 113.643.232 |
| TOTALE CF2 | 0 | 0 | 297.029.020 | 190.861.792 |
| TOTALE SEZIONE | 0 | 0 | 297.029.020 | 190.861.792 |
| TOTALE RUBRICA | 229.870.059.851 | 191.002.667.650 | 53.618.868.711 | 67.224.866.089 |

DISEGNI DI LEGGE E RELAZIONI - DOCUMENTI

| MINISTERO DEI LAVORI PUBBLICI | IMPEGNI | PAGAMENTI COMPETENZA | PAGAMENTI RESIDUI | RESIDUI FINALI |
|--|---------------|-------------------------|----------------------|-------------------|
| RUBRICA 3 - VIABILITA' | | | | |
| SEZIONE XII - TRASPORTI E COMUNICAZIONI | | | | |
| CF2 02 - VIABILITA' | | | | |
| CF3 01 - SERVIZI GENERALI | | | | |
| CATEGORIA IV - ACQUISTO DI BENI E SERVIZI | | | | |
| CE2 03 - ACQUISTO SERVIZI | | | | |
| CE3 08 - STUDI, INDAGINI, RILEVAZIONI E STATISTICHE | 4.069.811.390 | 40.959.485 | 980.776.815 | 4.608.730.920 |
| TOTALE CE2 | 4.069.811.390 | 40.959.485 | 980.776.815 | 4.608.730.920 |
| TOTALE CATEGORIA | 4.069.811.390 | 40.959.485 | 980.776.815 | 4.608.730.920 |
| CATEGORIA V - TRASFERIMENTI | | | | |
| CE2 01 - ALLE FAMIGLIE E AD ISTITUZIONI SOCIALI | | | | |
| CE3 03 - PROVVIDENZE A FAVORE DEI DIPENDENTI STATALI E DELLE LORO FAMIGLIE | 1.200.000.000 | 1.152.000.000 | 0 | 48.000.000 |
| TOTALE CE2 | 1.200.000.000 | 1.152.000.000 | 0 | 48.000.000 |
| TOTALE CATEGORIA | 1.200.000.000 | 1.152.000.000 | 0 | 48.000.000 |
| CATEGORIA X - BENI ED OPERE IMMOBILIARI A CARICO DIRETTO DELLO STATO | | | | |
| CE2 03 - TRASPORTI E COMUNICAZIONI | | | | |
| CE3 01 - INVESTIMENTI FISSI LORDI | 0 | 0 | 2.953.841.596 | 38.287.249 |
| TOTALE CE2 | 0 | 0 | 2.953.841.596 | 38.287.249 |
| TOTALE CATEGORIA | 0 | 0 | 2.953.841.596 | 38.287.249 |
| TOTALE CF3 | 5.269.811.390 | 1.192.959.485 | 3.934.618.411 | 4.695.018.169 |
| CF3 03 - ANAS: AUTOSTRADE | | | | |
| CATEGORIA XII - TRASFERIMENTI | | | | |

DISEGNI DI LEGGE E RELAZIONI - DOCUMENTI

| MINISTERO DEI LAVORI PUBBLICI | IMPEGNI | PAGAMENTI COMPETENZA | PAGAMENTI RESIDUI | RESIDUI FINALI |
|---|----------------|-------------------------|----------------------|-------------------|
| CE2 03 - ALLE AZIENDE AUTONOME DELLO STATO | | | | |
| CE3 01 - AIUTI ALL'INVESTIMENTO | 2.345.300.000 | 2.345.300.000 | 0 | 0 |
| TOTALE CE2 | 2.345.300.000 | 2.345.300.000 | 0 | 0 |
| TOTALE CATEGORIA | 2.345.300.000 | 2.345.300.000 | 0 | 0 |
| TOTALE CFS | 2.345.300.000 | 2.345.300.000 | 0 | 0 |
| CF3 05 - ANAS, ALTRE EROGAZIONI | | | | |
| CATEGORIA XII - TRASFERIMENTI | | | | |
| CE2 03 - ALLE AZIENDE AUTONOME DELLO STATO | | | | |
| CE3 01 - AIUTI ALL'INVESTIMENTO | 31.000.000.000 | 31.000.000.000 | 0 | 0 |
| TOTALE CE2 | 31.000.000.000 | 31.000.000.000 | 0 | 0 |
| TOTALE CATEGORIA | 31.000.000.000 | 31.000.000.000 | 0 | 0 |
| TOTALE CFS | 31.000.000.000 | 31.000.000.000 | 0 | 0 |
| CF3 06 - ALTRI INTERVENTI DI VIABILITA' STATALE | | | | |
| CATEGORIA X - BENI ED OPERE IMMOBILIARI A CARICO DIRETTO DELLO STATO | | | | |
| CE2 03 - TRASPORTI E COMUNICAZIONI | | | | |
| CE3 01 - INVESTIMENTI FISSI LORDI | 30.399.053.655 | 399.053.655 | 1.139.291.415 | 121.875.103.887 |
| TOTALE CE2 | 30.399.053.655 | 399.053.655 | 1.139.291.415 | 121.875.103.887 |
| TOTALE CATEGORIA | 30.399.053.655 | 399.053.655 | 1.139.291.415 | 121.875.103.887 |
| TOTALE CFS | 30.399.053.655 | 399.053.655 | 1.139.291.415 | 121.875.103.887 |
| CF3 07 - VIABILITA' NON STATALE | | | | |
| CATEGORIA X - BENI ED OPERE IMMOBILIARI A CARICO DIRETTO DELLO STATO | | | | |
| CE2 03 - TRASPORTI E COMUNICAZIONI | | | | |
| CE3 01 - INVESTIMENTI FISSI LORDI | 13.743.680 | 0 | 0 | 15.415.070 |
| TOTALE CE2 | 13.743.680 | 0 | 0 | 15.415.070 |
| TOTALE CATEGORIA | 13.743.680 | 0 | 0 | 15.415.070 |

DISEGNI DI LEGGE E RELAZIONI - DOCUMENTI

| MINISTERO DEI LAVORI PUBBLICI | IMPEGNI | PAGAMENTI COMPETENZA | PAGAMENTI RESIDUI | RESIDUI FINALI |
|--|----------------|-------------------------|----------------------|-------------------|
| CATEGORIA XII - TRASFERIMENTI | | | | |
| CE2 05 - ALLE PROVINCE ED AI COMUNI | | | | |
| CE3 01 - AIUTI ALL' INVESTIMENTO | 8.277.470.064 | 7.249.921.140 | 855.415.582 | 5.265.489.275 |
| TOTALE CE2 | 8.277.470.064 | 7.249.921.140 | 855.415.582 | 5.265.489.275 |
| TOTALE CATEGORIA | 8.277.470.064 | 7.249.921.140 | 855.415.582 | 5.265.489.275 |
| TOTALE CF3 | 8.291.213.744 | 7.249.921.140 | 855.415.582 | 5.280.904.345 |
| TOTALE CF2 | 77.505.378.789 | 42.187.234.280 | 5.929.325.408 | 131.851.026.401 |
| TOTALE SEZIONE | 77.505.378.789 | 42.187.234.280 | 5.929.325.408 | 131.851.026.401 |
| TOTALE RUBRICA | 77.505.378.789 | 42.187.234.280 | 5.929.325.408 | 131.851.026.401 |

DISEGNI DI LEGGE E RELAZIONI - DOCUMENTI

| MINISTERO DEI LAVORI PUBBLICI | IMPEGNI | PAGAMENTI COMPETENZA | PAGAMENTI RESIDUI | RESIDUI FINALI |
|---|-----------------|-------------------------|----------------------|-------------------|
| RUBRICA 5 - OPERE MARITTIME | | | | |
| SEZIONE XII - TRASPORTI E COMUNICAZIONI | | | | |
| CF2 05 - MARINA MERCANTILE E NAVIGAZIONE INTERNA | | | | |
| CF3 01 - SERVIZI GENERALI | | | | |
| CATEGORIA IV - ACQUISTO DI BENI E SERVIZI | | | | |
| CE2 02 - SPESE PER LOCALI ED OPERE IMMOBILIARI | | | | |
| CE3 02 - MANUTENZIONE, RIPARAZIONE, ADATTAMENTO, RISCALDAMENTO | 25.063.860.957 | 8.846.928.270 | 12.429.202.411 | 26.457.355.910 |
| TOTALE CE2 | 25.063.860.957 | 8.846.928.270 | 12.429.202.411 | 26.457.355.910 |
| TOTALE CATEGORIA | 25.063.860.957 | 8.846.928.270 | 12.429.202.411 | 26.457.355.910 |
| TOTALE CF3 | 25.063.860.957 | 8.846.928.270 | 12.429.202.411 | 26.457.355.910 |
| CF3 02 - OPERE MARITTIME E PORTUALI | | | | |
| CATEGORIA X - BENI ED OPERE IMMOBILIARI A CARICO DIRETTO DELLO STATO | | | | |
| CE2 03 - TRASPORTI E COMUNICAZIONI | | | | |
| CE3 01 - INVESTIMENTI FISSI LORDI | 321.640.985.187 | 73.165.703.671 | 152.585.523.306 | 530.083.896.604 |
| TOTALE CE2 | 321.640.985.187 | 73.165.703.671 | 152.585.523.306 | 530.083.896.604 |
| TOTALE CATEGORIA | 321.640.985.187 | 73.165.703.671 | 152.585.523.306 | 530.083.896.604 |
| CATEGORIA XII - TRASFERIMENTI | | | | |
| CE2 02 - ALLE IMPRESE | | | | |
| CE3 01 - AIUTI ALL' INVESTIMENTO | 11.381.279.585 | 1.381.279.585 | 6.182.029.860 | 37.933.674.200 |
| TOTALE CE2 | 11.381.279.585 | 1.381.279.585 | 6.182.029.860 | 37.933.674.200 |
| CE2 05 - ALLE PROVINCE ED AI COMUNI | | | | |
| CE3 01 - AIUTI ALL' INVESTIMENTO | 1.772.962.000 | 1.736.520.932 | 29.050 | 465.416.661 |
| TOTALE CE2 | 1.772.962.000 | 1.736.520.932 | 29.050 | 465.416.661 |
| TOTALE CATEGORIA | 13.154.241.585 | 3.117.800.517 | 6.182.058.910 | 38.399.090.861 |

DISEGNI DI LEGGE E RELAZIONI - DOCUMENTI

| MINISTERO DEI LAVORI PUBBLICI | IMPEGNI | PAGAMENTI COMPETENZA | PAGAMENTI RESIDUI | RESIDUI FINALI |
|---|-----------------|-------------------------|----------------------|-------------------|
| TOTALE CF3 | 336.795.226.772 | 76.283.504.188 | 158.767.582.216 | 568.482.987.465 |
| TOTALE CF2 | 359.859.087.729 | 85.130.432.458 | 171.196.784.627 | 594.940.343.375 |
| TOTALE SEZIONE | 359.859.087.729 | 85.130.432.458 | 171.196.784.627 | 594.940.343.375 |
| SEZIONE XVI - OPERE ED INTERVENTI ECONOMICI NON ATTRIBUIBILI A PARTICOLARI SETTORI | | | | |
| CF2 05 - TUTELA DELL'AMBIENTE E DIFESA DEL SUOLO | | | | |
| CATEGORIA X - BENI ED OPERE IMMOBILIARI A CARICO DIRETTO DELLO STATO | | | | |
| CE2 09 - OPERE E INTERVENTI PLURISSETTORIALI | | | | |
| CE3 09 - ALTRE | | | | |
| TOTALE CE2 | 0 | 0 | 13.389.501.510 | 15.610.498.490 |
| TOTALE CATEGORIA | 0 | 0 | 13.389.501.510 | 15.610.498.490 |
| TOTALE CF2 | 0 | 0 | 13.389.501.510 | 15.610.498.490 |
| TOTALE SEZIONE | 0 | 0 | 13.389.501.510 | 15.610.498.490 |
| TOTALE RUBRICA | 359.859.087.729 | 85.130.432.458 | 184.586.286.137 | 610.550.841.865 |

DISEGNI DI LEGGE E RELAZIONI - DOCUMENTI

| MINISTERO DEI LAVORI PUBBLICI | IMPEGNI | PAGAMENTI COMPETENZA | PAGAMENTI RESIDUI | RESIDUI FINALI |
|---|---------------|-------------------------|----------------------|-------------------|
| RUBRICA 6 - OPERE IDRAULICHE E IMPIANTI ELETTRICI | | | | |
| SEZIONE XII - TRASPORTI E COMUNICAZIONI | | | | |
| CF2 05 - MARINA MERCANTILE E NAVIGAZIONE INTERNA | | | | |
| CF3 05 - VIE NAVIGABILI | | | | |
| CATEGORIA IV - ACQUISTO DI BENI E SERVIZI | | | | |
| CE2 02 - SPESE PER LOCALI ED OPERE IMMOBILIARI | | | | |
| CE3 02 - MANUTENZIONE, RIPARAZIONE, ADATTAMENTO, RISCALDAMENTO | 1.400.178.850 | 0 | 676.907.740 | 1.751.372.955 |
| TOTALE CE2 | 1.400.178.850 | 0 | 676.907.740 | 1.751.372.955 |
| TOTALE CATEGORIA | 1.400.178.850 | 0 | 676.907.740 | 1.751.372.955 |
| CATEGORIA X - BENI ED OPERE IMMOBILIARI A CARICO DIRETTO DELLO STATO | | | | |
| CE2 03 - TRASPORTI E COMUNICAZIONI | | | | |
| CE3 01 - INVESTIMENTI FISSI LORDI | 5.059.283 | 3.753.725 | 0 | 1.325.558 |
| TOTALE CE2 | 5.059.283 | 3.753.725 | 0 | 1.325.558 |
| CE2 07 - OPERE IDRAULICHE | | | | |
| CE3 00 - | 2.640.719.525 | 487.775 | 3.516.139.210 | 6.277.209.011 |
| TOTALE CE2 | 2.640.719.525 | 487.775 | 3.516.139.210 | 6.277.209.011 |
| TOTALE CATEGORIA | 2.645.778.808 | 4.221.500 | 3.516.139.210 | 6.278.534.569 |
| TOTALE CF3 | 4.045.957.658 | 4.221.500 | 4.193.046.950 | 8.029.907.524 |
| TOTALE CF2 | 4.045.957.658 | 4.221.500 | 4.193.046.950 | 8.029.907.524 |
| TOTALE SEZIONE | 4.045.957.658 | 4.221.500 | 4.193.046.950 | 8.029.907.524 |
| SEZIONE XIV - INDUSTRIA, COMMERCIO E ARTIGIANATO | | | | |
| CF2 01 - INDUSTRIA | | | | |
| CF3 02 - FONTI DI ENERGIA | | | | |

DISEGNI DI LEGGE E RELAZIONI - DOCUMENTI

| MINISTERO DEI LAVORI PUBBLICI | IMPEGNI | PAGAMENTI COMPETENZA | PAGAMENTI RESIDUI | RESIDUI FINALI |
|--|---------------|-------------------------|----------------------|-------------------|
| CATEGORIA XII - TRASFERIMENTI | | | | |
| CE2 05 - ALLE PROVINCE ED AI COMUNI | | | | |
| CE3 01 - AIUTI ALL' INVESTIMENTO | 2.675.553.506 | 2.606.771.310 | 17.161.230 | 1.392.280.723 |
| TOTALE CE2 | 2.675.553.506 | 2.606.771.310 | 17.161.230 | 1.392.280.723 |
| CATEGORIA III - OPERE EDIFICI E SERVIZI | | | | |
| TOTALE CATEGORIA | 2.675.553.506 | 2.606.771.310 | 17.161.230 | 1.392.280.723 |
| TOTALE CF3 | 2.675.553.506 | 2.606.771.310 | 17.161.230 | 1.392.280.723 |
| TOTALE CF2 | 2.675.553.506 | 2.606.771.310 | 17.161.230 | 1.392.280.723 |
| TOTALE SEZIONE | 2.675.553.506 | 2.606.771.310 | 17.161.230 | 1.392.280.723 |
| SEZIONE XVI - OPERE ED INTERVENTI ECONOMICI NON ATTRIBIBILI A PARTICOLARI SETTORI | | | | |
| CF2 01 - SPESE GENERALI E COMUNI A PIU' SERVIZI | | | | |
| CATEGORIA IV - ACQUISTO DI BENI E SERVIZI | | | | |
| CE2 09 - ALTRE SPESE PER BENI E SERVIZI | | | | |
| CE3 03 - SPESE PER UFFICI E SERVIZI PARTICOLARI | 55.000.000 | 0 | 27.054.650 | 81.848.685 |
| TOTALE CE2 | 55.000.000 | 0 | 27.054.650 | 81.848.685 |
| TOTALE CATEGORIA | 55.000.000 | 0 | 27.054.650 | 81.848.685 |
| CATEGORIA X - BENI ED OPERE IMMOBILIARI A CARICO DIRETTO DELLO STATO | | | | |
| CE2 07 - OPERE IDRAULICHE | | | | |
| CE3 00 - | 507.492.879 | 7.136.045 | 384.967.030 | 777.102.865 |
| TOTALE CE2 | 507.492.879 | 7.136.045 | 384.967.030 | 777.102.865 |
| TOTALE CATEGORIA | 507.492.879 | 7.136.045 | 384.967.030 | 777.102.865 |
| TOTALE CF2 | 562.492.879 | 7.136.045 | 412.021.680 | 858.951.550 |

DISEGNI DI LEGGE E RELAZIONI - DOCUMENTI

| MINISTERO DEI LAVORI PUBBLICI | IMPEGNI | PAGAMENTI COMPETENZA | PAGAMENTI RESIDUI | RESIDUI FINALI |
|---|-----------------|-------------------------|----------------------|-------------------|
| CF2 03 - OPERE IDRAULICHE | | | | |
| CATEGORIA X - BENI ED OPERE IMMOBILIARI A CARICO DIRETTO DELLO STATO | | | | |
| CE3 00 - | 6.606.000.000 | 0 | 10.338.978.840 | 12.412.483.695 |
| TOTALE CE2 | 6.606.000.000 | 0 | 10.338.978.840 | 12.412.483.695 |
| TOTALE CATEGORIA | 6.606.000.000 | 0 | 10.338.978.840 | 12.412.483.695 |
| CATEGORIA IV - ACQUISTO DI BENI E SERVIZI | | | | |
| CE2 02 - SPESE PER LOCALI ED OPERE IMMOBILIARI | | | | |
| CE3 02 - MANUTENZIONE, RIPARAZIONE, ADATTAMENTO, RISCALDAMENTO | 52.139.442.199 | 1.324.343.019 | 41.405.948.664 | 71.161.187.537 |
| TOTALE CE2 | 52.139.442.199 | 1.324.343.019 | 41.405.948.664 | 71.161.187.537 |
| TOTALE CATEGORIA | 52.139.442.199 | 1.324.343.019 | 41.405.948.664 | 71.161.187.537 |
| CATEGORIA X - BENI ED OPERE IMMOBILIARI A CARICO DIRETTO DELLO STATO | | | | |
| CE3 00 - | 0 | 0 | 25.504.164.750 | 25.699.479.963 |
| TOTALE | 0 | 0 | 25.504.164.750 | 25.699.479.963 |
| CE2 07 - OPERE IDRAULICHE | | | | |
| CE3 00 - | 342.517.639.312 | 63.065.824.169 | 1.117.066.131.504 | 852.602.070.725 |
| TOTALE CE2 | 342.517.639.312 | 63.065.824.169 | 1.117.066.131.504 | 852.602.070.725 |
| TOTALE CATEGORIA | 342.517.639.312 | 63.065.824.169 | 1.142.570.296.254 | 878.301.550.688 |
| CATEGORIA XII - TRASFERIMENTI | | | | |
| CE2 02 - ALLE IMPRESE | | | | |
| CE3 01 - AIUTI ALL' INVESTIMENTO | 31.275.994.083 | 11.761.236.280 | 961.805.140 | 105.273.827.627 |
| TOTALE CE2 | 31.275.994.083 | 11.761.236.280 | 961.805.140 | 105.273.827.627 |
| TOTALE CATEGORIA | 31.275.994.083 | 11.761.236.280 | 961.805.140 | 105.273.827.627 |

DISEGNI DI LEGGE E RELAZIONI - DOCUMENTI

| MINISTERO DEI LAVORI PUBBLICI | IMPEGNI | PAGAMENTI COMPETENZA | PAGAMENTI RESIDUI | RESIDUI FINALI |
|-------------------------------|-----------------|-------------------------|----------------------|-------------------|
| TOTALE CFZ | 432.539.075.594 | 76.151.403.468 | 1.195.277.028.898 | 1.067.149.049.547 |
| TOTALE SEZIONE | 433.101.568.473 | 76.158.539.513 | 1.195.689.050.578 | 1.068.008.001.097 |
| TOTALE RUBRICA | 439.823.079.637 | 78.769.532.323 | 1.199.899.258.758 | 1.077.430.189.344 |

DISEGNI DI LEGGE E RELAZIONI - DOCUMENTI

| MINISTERO DEI LAVORI PUBBLICI | IMPEGNI | PAGAMENTI COMPETENZA | PAGAMENTI RESIDUI | RESIDUI FINALI |
|---|----------------|-------------------------|----------------------|-------------------|
| RUBRICA 7 - EDILIZIA PER IL CULTO | | | | |
| SEZIONE VIII - EDILIZIA | | | | |
| CE2 03 - EDILIZIA PER IL CULTO | | | | |
| CF3 01 - NUOVE CHIESE | | | | |
| CATEGORIA XII - TRASFERIMENTI | | | | |
| CE2 01 - ALLE FAMIGLIE E AD ISTITUZIONI SOCIALI | | | | |
| CE3 01 - AIUTI ALL' INVESTIMENTO | 14.153.263.787 | 12.085.831.180 | 779.600.925 | 14.779.496.580 |
| TOTALE CE2 | 14.153.263.787 | 12.085.831.180 | 779.600.925 | 14.779.496.580 |
| TOTALE CATEGORIA | 14.153.263.787 | 12.085.831.180 | 779.600.925 | 14.779.496.580 |
| TOTALE CF3 | 14.153.263.787 | 12.085.831.180 | 779.600.925 | 14.779.496.580 |
| TOTALE CF2 | 14.153.263.787 | 12.085.831.180 | 779.600.925 | 14.779.496.580 |
| TOTALE SEZIONE | 14.153.263.787 | 12.085.831.180 | 779.600.925 | 14.779.496.580 |
| TOTALE RUBRICA | 14.153.263.787 | 12.085.831.180 | 779.600.925 | 14.779.496.580 |

DISEGNI DI LEGGE E RELAZIONI - DOCUMENTI

| MINISTERO DEI LAVORI PUBBLICI | IMPEGNI | PAGAMENTI COMPETENZA | PAGAMENTI RESIDUI | RESIDUI FINALI |
|---|----------------|-------------------------|----------------------|-------------------|
| RUBRICA 8 - EDILIZIA SCOLASTICA | | | | |
| SEZIONE VIII - EDILIZIA | | | | |
| CF2 04 - EDILIZIA DI SERVIZIO | | | | |
| CF3 06 - SCOLASTICA | | | | |
| CATEGORIA X - BENI ED OPERE IMMOBILIARI A CARICO DIRETTO DELLO STATO | | | | |
| CE2 04 - EDILIZIA | | | | |
| CE3 01 - INVESTIMENTI FISSI LORDI | 4.099.572.155 | 3.747.147.237 | 1.413.151.265 | 1.222.967.135 |
| TOTALE CE2 | 4.099.572.155 | 3.747.147.237 | 1.413.151.265 | 1.222.967.135 |
| TOTALE CATEGORIA | 4.099.572.155 | 3.747.147.237 | 1.413.151.265 | 1.222.967.135 |
| CATEGORIA XII - TRASFERIMENTI | | | | |
| CE2 02 - ALLE IMPRESE | | | | |
| CE3 01 - AIUTI ALL' INVESTIMENTO | 251.427.000 | 75.455.079 | 0 | 681.947.313 |
| TOTALE CE2 | 251.427.000 | 75.455.079 | 0 | 681.947.313 |
| CE2 05 - ALLE PROVINCE ED AI COMUNI | | | | |
| CE3 01 - AIUTI ALL' INVESTIMENTO | 42.174.239.713 | 39.110.432.016 | 93.879.420 | 26.163.633.034 |
| CE3 02 - ALTRI | 9.836.379 | 9.836.379 | 551.305 | 0 |
| TOTALE CE2 | 42.184.076.092 | 39.120.268.395 | 94.430.725 | 26.163.633.034 |
| CE2 07 - ENTI PUBBLICI DELL' AMMINISTRAZIONE LOCALE | | | | |
| CE3 01 - AIUTI ALL' INVESTIMENTO | 97.613.000 | 92.543.081 | 727.350 | 29.586.415 |
| TOTALE CE2 | 97.613.000 | 92.543.081 | 727.350 | 29.586.415 |
| TOTALE CATEGORIA | 42.533.116.092 | 39.288.266.555 | 95.158.075 | 26.875.166.762 |
| TOTALE CF3 | 46.632.688.247 | 43.035.413.792 | 1.508.309.340 | 28.098.133.897 |
| TOTALE CF2 | 46.632.688.247 | 43.035.413.792 | 1.508.309.340 | 28.098.133.897 |
| TOTALE SEZIONE | 46.632.688.247 | 43.035.413.792 | 1.508.309.340 | 28.098.133.897 |
| TOTALE RUBRICA | 46.632.688.247 | 43.035.413.792 | 1.508.309.340 | 28.098.133.897 |

DISEGNI DI LEGGE E RELAZIONI - DOCUMENTI

| MINISTERO DEI LAVORI PUBBLICI | IMPEGNI | PAGAMENTI COMPETENZA | PAGAMENTI RESIDUI | RESIDUI FINALI |
|---|-----------------|-------------------------|----------------------|-------------------|
| RUBRICA 9 - EDILIZIA ABITATIVA | | | | |
| SEZIONE VIII - EDILIZIA | | | | |
| CF2 01 - EDILIZIA RESIDENZIALE | | | | |
| CF3 01 - SERVIZI GENERALI | | | | |
| CATEGORIA IV - ACQUISTO DI BENI E SERVIZI | | | | |
| CE2 03 - ACQUISTO SERVIZI | | | | |
| CE3 02 - COMMISSIONI, COMITATI, CONSIGLI | 55.274.260 | 25.781.545 | 21.151.640 | 34.791.120 |
| TOTALE CE2 | 55.274.260 | 25.781.545 | 21.151.640 | 34.791.120 |
| TOTALE CATEGORIA | 55.274.260 | 25.781.545 | 21.151.640 | 34.791.120 |
| CATEGORIA XII - TRASFERIMENTI | | | | |
| CE2 02 - ALLE IMPRESE | | | | |
| CE3 01 - AIUTI ALL' INVESTIMENTO | 1.000.000.000 | 459.970.246 | 0 | 3.690.148.770 |
| TOTALE CE2 | 1.000.000.000 | 459.970.246 | 0 | 3.690.148.770 |
| CE2 04 - ALLE REGIONI | | | | |
| CE3 02 - ALTRI | 20.000.000.000 | 7.750.000.000 | 5.000.000.000 | 12.250.000.000 |
| TOTALE CE2 | 20.000.000.000 | 7.750.000.000 | 5.000.000.000 | 12.250.000.000 |
| CATEGORIA 06 - ENTI PUBBLICI DELL' AMMINISTRAZIONE CENTRALE | | | | |
| CE3 01 - AIUTI ALL' INVESTIMENTO | 152.200.000.000 | 150.330.000.000 | 8.325.000.000 | 1.870.000.000 |
| TOTALE CE2 | 152.200.000.000 | 150.330.000.000 | 8.325.000.000 | 1.870.000.000 |
| TOTALE CATEGORIA | 173.200.000.000 | 158.539.970.246 | 13.325.000.000 | 17.810.148.770 |
| TOTALE CF3 | 173.255.274.260 | 158.565.751.791 | 13.346.151.640 | 17.844.939.890 |
| CF3 03 - EDILIZIA SOVVENZIONATA | | | | |
| CATEGORIA X - BENI ED OPERE IMMOBILIARI A CARICO DIRETTO DELLO STATO | | | | |

DISEGNI DI LEGGE E RELAZIONI - DOCUMENTI

| MINISTERO DEI LAVORI PUBBLICI | | IMPEGNI | PAGAMENTI COMPETENZA | PAGAMENTI RESIDUI | RESIDUI FINALI |
|--|----------------------------------|-------------------|-------------------------|----------------------|-------------------|
| CE2 04 - EDILIZIA | | | | | |
| CES 01 - INVESTIMENTI FISSI LORDI | | | | | |
| | TOTALE CE2 | 0 | 0 | 0 | 6.954.015 |
| | TOTALE CATEGORIA | 0 | 0 | 0 | 6.954.015 |
| CATEGORIA XII - TRASFERIMENTI CE2 02 - ALLE IMPRESE | | | | | |
| | CES 01 - AIUTI ALL' INVESTIMENTO | 214.736.239.308 | 149.975.794.692 | 15.771.975.383 | 322.222.331.587 |
| | CES 02 - ALTRI | 865.629.110 | 852.823.640 | 118.462.847 | 996.483.356 |
| | TOTALE CE2 | 215.601.868.418 | 150.828.618.332 | 15.890.438.230 | 323.218.814.943 |
| | TOTALE CATEGORIA | 215.601.868.418 | 150.828.618.332 | 15.890.438.230 | 323.218.814.943 |
| | TOTALE CF3 | 215.601.868.418 | 150.828.618.332 | 15.890.438.230 | 323.225.768.958 |
| CF3 04 - EDILIZIA AGEVOLATA E CONVENZIONATA | | | | | |
| CATEGORIA XII - TRASFERIMENTI CE2 02 - ALLE IMPRESE | | | | | |
| | CES 01 - AIUTI ALL' INVESTIMENTO | 0 | 0 | 8.723.436.270 | 176.935.420 |
| | CES 02 - ALTRI | 211.723.253.141 | 47.902.357.760 | 134.965.618.254 | 547.889.304.016 |
| | TOTALE CE2 | 211.723.253.141 | 47.902.357.760 | 143.689.054.524 | 548.066.239.436 |
| CE2 06 - ENTI PUBBLICI DELL' AMMINISTRAZIONE CENTRALE | | | | | |
| | CES 01 - AIUTI ALL' INVESTIMENTO | 1.573.295.866.887 | 1.565.000.000.000 | 5.177.461.515 | 31.490.355.850 |
| | TOTALE CE2 | 1.573.295.866.887 | 1.565.000.000.000 | 5.177.461.515 | 31.490.355.850 |
| | TOTALE CATEGORIA | 1.785.019.120.028 | 1.612.902.357.760 | 148.866.516.039 | 579.556.595.286 |
| | TOTALE CF3 | 1.785.019.120.028 | 1.612.902.357.760 | 148.866.516.039 | 579.556.595.286 |
| | TOTALE CF2 | 2.173.876.262.706 | 1.922.296.727.883 | 178.103.105.909 | 928.627.304.134 |

DISEGNI DI LEGGE E RELAZIONI - DOCUMENTI

| MINISTERO DEI LAVORI PUBBLICI | IMPEGNI | PAGAMENTI COMPETENZA | PAGAMENTI RESIDUI | RESIDUI FINALI |
|--|----------------|-------------------------|----------------------|-------------------|
| CF2 02 - EDILIZIA ABITATIVA SPECIALE | | | | |
| CF3 01 - LAVORATORI AGRICOLI | | | | |
| CATEGORIA XII - TRASFERIMENTI | | | | |
| CE2 06 - ENTI PUBBLICI DELL' AMMINISTRAZIONE CENTRALE | | | | |
| CE3 01 - AIUTI ALL' INVESTIMENTO | 30.000.000.000 | 30.000.000.000 | 0 | 0 |
| TOTALE CE2 | 30.000.000.000 | 30.000.000.000 | 0 | 0 |
| TOTALE CATEGORIA | 30.000.000.000 | 30.000.000.000 | 0 | 0 |
| TOTALE CF3 | 30.000.000.000 | 30.000.000.000 | 0 | 0 |
| CF3 02 - SINISTRATI DI GUERRA E PROFUGHI | | | | |
| CATEGORIA X - BENI ED OPERE IMMOBILIARI A CARICO DIRETTO | | | | |
| CE2 04 - EDILIZIA | | | | |
| CE3 01 - INVESTIMENTI FISSI LORDI | 220.936.000 | 113.395.315 | 0 | 719.533.865 |
| TOTALE CE2 | 220.936.000 | 113.395.315 | 0 | 719.533.865 |
| TOTALE CATEGORIA | 220.936.000 | 113.395.315 | 0 | 719.533.865 |
| CATEGORIA XII - TRASFERIMENTI | | | | |
| CE2 02 - ALLE IMPRESE | | | | |
| CE3 01 - AIUTI ALL' INVESTIMENTO | 10.719.518.000 | 8.585.706.475 | 370.579.945 | 11.488.600.185 |
| TOTALE CE2 | 10.719.518.000 | 8.585.706.475 | 370.579.945 | 11.488.600.185 |
| TOTALE CATEGORIA | 10.719.518.000 | 8.585.706.475 | 370.579.945 | 11.488.600.185 |
| TOTALE CF3 | 10.940.454.000 | 8.699.101.790 | 370.579.945 | 12.208.134.050 |
| CF3 03 - MILITARI | | | | |
| CATEGORIA XII - TRASFERIMENTI | | | | |
| CE2 02 - ALLE IMPRESE | | | | |
| CE3 01 - AIUTI ALL' INVESTIMENTO | 16.319.966.017 | 154.684.295 | 82.406.883 | 60.283.315.726 |
| TOTALE CE2 | 16.319.966.017 | 154.684.295 | 82.406.883 | 60.283.315.726 |
| TOTALE CATEGORIA | 16.319.966.017 | 154.684.295 | 82.406.883 | 60.283.315.726 |

DISEGNI DI LEGGE E RELAZIONI - DOCUMENTI

| MINISTERO DEI LAVORI PUBBLICI | IMPEGNI | PAGAMENTI COMPETENZA | PAGAMENTI RESIDUI | RESIDUI FINALI |
|--|-------------------|-------------------------|----------------------|-------------------|
| TOTALE CFS | 16.319.966.017 | 154.684.295 | 82.406.883 | 60.283.315.726 |
| TOTALE CF2 | 57.260.420.017 | 38.853.786.085 | 452.986.828 | 72.491.449.776 |
| TOTALE SEZIONE | 2.231.136.682.723 | 1.961.150.513.968 | 178.556.092.737 | 993.118.753.910 |
| SEZIONE XVIIII - PROTEZIONE CIVILE E PUBBLICHE CALAMITA' | | | | |
| CF2 01 - RICOSTRUZIONE ZONE TERREMOTATE | | | | |
| CATEGORIA XII - TRASFERIMENTI | | | | |
| CE2 02 - ALLE IMPRESE | | | | |
| CE3 01 - AIUTI ALL' INVESTIMENTO | 75.135.625 | 49.015.625 | 0 | 143.380.500 |
| CE3 02 - ALTRI | 1.500.000.000 | 1.371.739.430 | 21.424.630 | 968.946.560 |
| TOTALE CE2 | 1.575.135.625 | 1.420.755.055 | 21.424.630 | 1.112.327.060 |
| TOTALE CATEGORIA | 1.575.135.625 | 1.420.755.055 | 21.424.630 | 1.112.327.060 |
| TOTALE CF2 | 1.575.135.625 | 1.420.755.055 | 21.424.630 | 1.112.327.060 |
| TOTALE SEZIONE | 1.575.135.625 | 1.420.755.055 | 21.424.630 | 1.112.327.060 |
| TOTALE RUBRICA | 2.232.711.818.348 | 1.962.571.269.023 | 178.577.517.367 | 994.231.080.970 |

DISEGNI DI LEGGE E RELAZIONI - DOCUMENTI

| MINISTERO DEI LAVORI PUBBLICI | IMPEGNI | PAGAMENTI COMPETENZA | PAGAMENTI RESIDUI | RESIDUI FINALI |
|---|-----------------|-------------------------|----------------------|-------------------|
| RUBRICA 10 - EDILIZIA PUBBLICA VARIA | | | | |
| SEZIONE V - RELAZIONI INTERNAZIONALI | | | | |
| CF2 05 - PARTECIPAZIONE AD ORGANISMI E MANIFESTAZIONI INTERNAZIONALI | | | | |
| CATEGORIA X - BENI ED OPERE IMMOBILIARI A CARICO DIRETTO | | | | |
| DELLO STATO | | | | |
| CE2 04 - EDILIZIA | | | | |
| CE3 01 - INVESTIMENTI FISSI LORDI | 0 | 0 | 7.457.332.660 | 15.875.606.485 |
| TOTALE CE2 | 0 | 0 | 7.457.332.660 | 15.875.606.485 |
| TOTALE CATEGORIA | 0 | 0 | 7.457.332.660 | 15.875.606.485 |
| TOTALE CF2 | 0 | 0 | 7.457.332.660 | 15.875.606.485 |
| TOTALE SEZIONE | 0 | 0 | 7.457.332.660 | 15.875.606.485 |
| SEZIONE VIII - EDILIZIA | | | | |
| CF2 04 - EDILIZIA DI SERVIZIO | | | | |
| CF3 02 - CARCERARIA | | | | |
| CATEGORIA X - BENI ED OPERE IMMOBILIARI A CARICO DIRETTO | | | | |
| DELLO STATO | | | | |
| CE2 04 - EDILIZIA | | | | |
| CE3 01 - INVESTIMENTI FISSI LORDI | 260.980.810.558 | 13.351.859.531 | 199.290.144.909 | 966.709.150.855 |
| TOTALE CE2 | 260.980.810.558 | 13.351.859.531 | 199.290.144.909 | 966.709.150.855 |
| TOTALE CATEGORIA | 260.980.810.558 | 13.351.859.531 | 199.290.144.909 | 966.709.150.855 |
| TOTALE CF3 | 260.980.810.558 | 13.351.859.531 | 199.290.144.909 | 966.709.150.855 |
| CF3 03 - CARABINIERI | | | | |
| CATEGORIA X - BENI ED OPERE IMMOBILIARI A CARICO DIRETTO | | | | |
| DELLO STATO | | | | |
| CE2 04 - EDILIZIA | | | | |
| CE3 01 - INVESTIMENTI FISSI LORDI | 60.626.973.546 | 9.906.757.904 | 98.328.394.396 | 592.237.684.629 |
| TOTALE CE2 | 60.626.973.546 | 9.906.757.904 | 98.328.394.396 | 592.237.684.629 |
| TOTALE CATEGORIA | 60.626.973.546 | 9.906.757.904 | 98.328.394.396 | 592.237.684.629 |

DISEGNI DI LEGGE E RELAZIONI - DOCUMENTI

| MINISTERO DEI LAVORI PUBBLICI | IMPEGNI | PAGAMENTI COMPETENZA | PAGAMENTI RESIDUI | RESIDUI FINALI |
|--|-----------------|-------------------------|----------------------|-------------------|
| TOTALE CFS | 60.626.973.546 | 9.906.757.904 | 98.328.394.396 | 592.237.684.629 |
| CF3 04 - PUBBLICA SICUREZZA | | | | |
| CATEGORIA X - BENI ED OPERE IMMOBILIARI A CARICO DIRETTO DELLO STATO CE2 04 - EDILIZIA | | | | |
| CE3 01 - INVESTIMENTI FISSI LORDI | 1.480.271.680 | 295.216.605 | 32.410.325.778 | 25.146.899.280 |
| TOTALE CE2 | 1.480.271.680 | 295.216.605 | 32.410.325.778 | 25.146.899.280 |
| TOTALE CATEGORIA | 1.480.271.680 | 295.216.605 | 32.410.325.778 | 25.146.899.280 |
| TOTALE CFS | 1.480.271.680 | 295.216.605 | 32.410.325.778 | 25.146.899.280 |
| CF3 09 - SERVIZI ANTINCENDI | | | | |
| CATEGORIA X - BENI ED OPERE IMMOBILIARI A CARICO DIRETTO DELLO STATO CE2 04 - EDILIZIA | | | | |
| CE3 01 - INVESTIMENTI FISSI LORDI | 35.318.259.045 | 3.945.075.225 | 43.549.224.115 | 91.791.287.478 |
| TOTALE CE2 | 35.318.259.045 | 3.945.075.225 | 43.549.224.115 | 91.791.287.478 |
| TOTALE CATEGORIA | 35.318.259.045 | 3.945.075.225 | 43.549.224.115 | 91.791.287.478 |
| TOTALE CFS | 35.318.259.045 | 3.945.075.225 | 43.549.224.115 | 91.791.287.478 |
| CF3 10 - DEMANIALE | | | | |
| CATEGORIA X - BENI ED OPERE IMMOBILIARI A CARICO DIRETTO DELLO STATO CE2 04 - EDILIZIA | | | | |
| CE3 01 - INVESTIMENTI FISSI LORDI | 85.113.916.585 | 686.971.560 | 90.480.514.540 | 348.787.470.383 |
| TOTALE CE2 | 85.113.916.585 | 686.971.560 | 90.480.514.540 | 348.787.470.383 |
| TOTALE CATEGORIA | 85.113.916.585 | 686.971.560 | 90.480.514.540 | 348.787.470.383 |
| TOTALE CFS | 85.113.916.585 | 686.971.560 | 90.480.514.540 | 348.787.470.383 |
| TOTALE CF2 | 443.520.231.414 | 28.185.880.825 | 464.058.603.738 | 2.024.672.492.625 |
| TOTALE SEZIONE | 443.520.231.414 | 28.185.880.825 | 464.058.603.738 | 2.024.672.492.625 |

DISEGNI DI LEGGE E RELAZIONI - DOCUMENTI

| MINISTERO DEI LAVORI PUBBLICI | IMPEGNI | PAGAMENTI COMPETENZA | PAGAMENTI RESIDUI | RESIDUI FINALI |
|---|----------------|-------------------------|----------------------|-------------------|
| SEZIONE XI - IGIENE E SANITA' | | | | |
| CF2 01 - PREVENZIONE E ASSISTENZA SANITARIA | | | | |
| CF3 02 - ASSISTENZA SANITARIA E OSPEDALI | | | | |
| CATEGORIA X - BENI ED OPERE IMMOBILIARI A CARICO DIRETTO DELLO STATO | | | | |
| CE2 04 - EDILIZIA | | | | |
| CE3 01 - INVESTIMENTI FISSI LORDI | 3.700.267.340 | 144.267.340 | 2.493.647.620 | 17.788.880.535 |
| TOTALE CE2 | 3.700.267.340 | 144.267.340 | 2.493.647.620 | 17.788.880.535 |
| TOTALE CATEGORIA | 3.700.267.340 | 144.267.340 | 2.493.647.620 | 17.788.880.535 |
| TOTALE CF3 | 3.700.267.340 | 144.267.340 | 2.493.647.620 | 17.788.880.535 |
| TOTALE CF2 | 3.700.267.340 | 144.267.340 | 2.493.647.620 | 17.788.880.535 |
| TOTALE SEZIONE | 3.700.267.340 | 144.267.340 | 2.493.647.620 | 17.788.880.535 |
| SEZIONE XVI - OPERE ED INTERVENTI ECONOMICI NON ATTRIBUIBILI A PARTICOLARI SETTORI | | | | |
| CF2 03 - OPERE IDRAULICHE | | | | |
| CATEGORIA X - BENI ED OPERE IMMOBILIARI A CARICO DIRETTO DELLO STATO | | | | |
| CE2 07 - OPERE IDRAULICHE | | | | |
| CE3 00 - | 27.574.000.000 | 0 | 10.299.243.045 | 28.010.427.285 |
| TOTALE CE2 | 27.574.000.000 | 0 | 10.299.243.045 | 28.010.427.285 |
| TOTALE CATEGORIA | 27.574.000.000 | 0 | 10.299.243.045 | 28.010.427.285 |
| TOTALE CF2 | 27.574.000.000 | 0 | 10.299.243.045 | 28.010.427.285 |
| CF2 04 - OPERE VARIE | | | | |
| CATEGORIA IV - ACQUISTO DI BENI E SERVIZI | | | | |
| CE2 02 - SPESE PER LOCALI ED OPERE IMMOBILIARI | | | | |

DISEGNI DI LEGGE E RELAZIONI - DOCUMENTI

| MINISTERO DEI LAVORI PUBBLICI | IMPEGNI | PAGAMENTI COMPETENZA | PAGAMENTI RESIDUI | RESIDUI FINALI |
|---|-------------------|-------------------------|----------------------|-------------------|
| CE3 02 - MANUTENZIONE, RIPARAZIONE, ADATTAMENTO, RISCALDAMENTO | 26.144.197.331 | 2.183.771.870 | 22.564.302.620 | 39.085.471.024 |
| TOTALE CE2 | 26.144.197.331 | 2.183.771.870 | 22.564.302.620 | 39.085.471.024 |
| TOTALE CATEGORIA | 26.144.197.331 | 2.183.771.870 | 22.564.302.620 | 39.085.471.024 |
| CATEGORIA X - BENI ED OPERE IMMOBILIARI A CARICO DIRETTO DELO STATO CE2 04 - EDILIZIA | | | | |
| CE3 01 - INVESTIMENTI FISSI LORDI | 549.630.809.555 | 77.228.078.143 | 360.435.168.749 | 1.050.716.440.275 |
| TOTALE CE2 | 549.630.809.555 | 77.228.078.143 | 360.435.168.749 | 1.050.716.440.275 |
| TOTALE CATEGORIA | 549.630.809.555 | 77.228.078.143 | 360.435.168.749 | 1.050.716.440.275 |
| TOTALE CF2 | 575.775.006.886 | 79.411.850.013 | 382.999.471.369 | 1.089.801.911.299 |
| TOTALE SEZIONE | 603.349.006.886 | 79.411.850.013 | 393.298.714.414 | 1.117.812.338.584 |
| SEZIONE XVII - FINANZA REGIONALE E LOCALE CF2 02 - INTERVENTI A FAVORE DI PROVINCE, COMUNI E ALTRI ENTI LOCALI CF3 09 - ALTRI | | | | |
| CATEGORIA XII - TRASFERIMENTI CE2 05 - ALLE PROVINCE ED AI COMUNI | | | | |
| CE3 01 - AIUTI ALL' INVESTIMENTO | 1.466.212.000 | 1.305.562.881 | 10.009.239.525 | 30.696.176.024 |
| TOTALE CE2 | 1.466.212.000 | 1.305.562.881 | 10.009.239.525 | 30.696.176.024 |
| TOTALE CATEGORIA | 1.466.212.000 | 1.305.562.881 | 10.009.239.525 | 30.696.176.024 |
| TOTALE CF3 | 1.466.212.000 | 1.305.562.881 | 10.009.239.525 | 30.696.176.024 |
| TOTALE CF2 | 1.466.212.000 | 1.305.562.881 | 10.009.239.525 | 30.696.176.024 |
| TOTALE SEZIONE | 1.466.212.000 | 1.305.562.881 | 10.009.239.525 | 30.696.176.024 |
| TOTALE RUBRICA | 1.052.035.717.640 | 109.047.561.059 | 877.317.537.957 | 3.206.845.494.253 |

DISEGNI DI LEGGE E RELAZIONI - DOCUMENTI

| MINISTERO DEI LAVORI PUBBLICI | IMPEGNI | PAGAMENTI COMPETENZA | PAGAMENTI RESIDUI | RESIDUI FINALI |
|---|----------------|-------------------------|----------------------|-------------------|
| RUBRICA 11 - OPERE A TUTELA DEL PATRIMONIO STORICO-ARTISTICO | | | | |
| SEZIONE VI - ISTRUZIONE E CULTURA | | | | |
| CF2 03 - INFORMAZIONE E CULTURA | | | | |
| CF3 06 - ANTICHITA' E BELLE ARTI | | | | |
| CATEGORIA X - BENI ED OPERE IMMOBILIARI A CARICO DIRETTO DELLO STATO | | | | |
| CE2 05 - TRASPORTI E COMUNICAZIONI | | | | |
| CE3 01 - INVESTIMENTI FISSI LORDI | 0 | 0 | 0 | 9.214.000 |
| TOTALE CE2 | 0 | 0 | 0 | 9.214.000 |
| CE2 04 - EDILIZIA | | | | |
| CE3 01 - INVESTIMENTI FISSI LORDI | 9.717.011.566 | 526.349.545 | 18.230.943.135 | 117.662.688.550 |
| TOTALE CE2 | 9.717.011.566 | 526.349.545 | 18.230.943.135 | 117.662.688.550 |
| CE2 09 - OPERE E INTERVENTI PLURISSETTORIALI | | | | |
| CE3 09 - ALTRE | 354.221.696 | 20.022.430 | 65.000.100 | 4.342.937.564 |
| TOTALE CE2 | 354.221.696 | 20.022.430 | 65.000.100 | 4.342.937.564 |
| TOTALE CATEGORIA | 10.071.233.262 | 546.371.975 | 18.295.943.235 | 122.014.840.114 |
| CATEGORIA XII - TRASFERIMENTI | | | | |
| CE2 02 - ALLE IMPRESE | | | | |
| CE3 01 - AIUTI ALL' INVESTIMENTO | 0 | 0 | 1.319.544.865 | 833.978.950 |
| TOTALE CE2 | 0 | 0 | 1.319.544.865 | 833.978.950 |
| CE2 05 - ALLE PROVINCE ED AI COMUNI | | | | |
| CE3 01 - AIUTI ALL' INVESTIMENTO | 42.792.484.495 | 1.614.049.071 | 12.431.045.921 | 75.381.526.755 |
| TOTALE CE2 | 42.792.484.495 | 1.614.049.071 | 12.431.045.921 | 75.381.526.755 |
| TOTALE CATEGORIA | 42.792.484.495 | 1.614.049.071 | 13.750.590.786 | 76.215.505.705 |
| TOTALE CF3 | 52.863.717.757 | 2.160.421.046 | 32.046.534.021 | 198.230.345.819 |
| TOTALE CF2 | 52.863.717.757 | 2.160.421.046 | 32.046.534.021 | 198.230.345.819 |
| TOTALE SEZIONE | 52.863.717.757 | 2.160.421.046 | 32.046.534.021 | 198.230.345.819 |

DISEGNI DI LEGGE E RELAZIONI - DOCUMENTI

| MINISTERO DEI LAVORI PUBBLICI | IMPEGNI | PAGAMENTI COMPETENZA | PAGAMENTI RESIDUI | RESIDUI FINALI |
|---|----------------|-------------------------|----------------------|-------------------|
| SEZIONE VIII - EDILIZIA | | | | |
| CF2 04 - EDILIZIA DI SERVIZIO | | | | |
| CF3 10 - DENARIALE | | | | |
| CATEGORIA X - BENI ED OPERE IMMOBILIARI A CARICO DIRETTO DELLO STATO | | | | |
| CE2 04 - EDILIZIA | | | | |
| CE3 01 - INVESTIMENTI FISSI LORDI | 0 | 0 | 1.630.689.255 | 8.747.102.410 |
| TOTALE CE2 | 0 | 0 | 1.630.689.255 | 8.747.102.410 |
| TOTALE CATEGORIA | 0 | 0 | 1.630.689.255 | 8.747.102.410 |
| TOTALE CF3 | 0 | 0 | 1.630.689.255 | 8.747.102.410 |
| TOTALE CF2 | 0 | 0 | 1.630.689.255 | 8.747.102.410 |
| TOTALE SEZIONE | 0 | 0 | 1.630.689.255 | 8.747.102.410 |
| TOTALE RUBRICA | 52.863.717.757 | 2.160.421.046 | 33.677.223.276 | 206.977.448.229 |

DISEGNI DI LEGGE E RELAZIONI - DOCUMENTI

| MINISTERO DEI LAVORI PUBBLICI | IMPEGNI | PAGAMENTI COMPETENZA | PAGAMENTI RESIDUI | RESIDUI FINALI |
|---|----------------|-------------------------|----------------------|-------------------|
| RUBRICA 12 - OPERE IGIENICHE E SANITARIE | | | | |
| SEZIONE XI - IGIENE E SANITA' | | | | |
| CF2 01 - PREVENZIONE E ASSISTENZA SANITARIA | | | | |
| CATEGORIA X - BENI ED OPERE IMMOBILIARI A CARICO DIRETTO | | | | |
| DELLO STATO | | | | |
| CE2 06 - OPERE IGIENICHE E SANITARIE | | | | |
| CE3 00 - | 0 | 0 | 0 | 2.137.500 |
| TOTALE CE2 | 0 | 0 | 0 | 2.137.500 |
| TOTALE CATEGORIA | 0 | 0 | 0 | 2.137.500 |
| TOTALE | 0 | 0 | 0 | 2.137.500 |
| CF3 02 - ASSISTENZA SANITARIA E OSPEDALI | | | | |
| CATEGORIA X - BENI ED OPERE IMMOBILIARI A CARICO DIRETTO | | | | |
| DELLO STATO | | | | |
| CE2 06 - OPERE IGIENICHE E SANITARIE | | | | |
| CE3 00 - | 0 | 0 | 137.518.400 | 102.047.674 |
| TOTALE CE2 | 0 | 0 | 137.518.400 | 102.047.674 |
| TOTALE CATEGORIA | 0 | 0 | 137.518.400 | 102.047.674 |
| CATEGORIA XII - TRASFERIMENTI | | | | |
| CE2 07 - ENTI PUBBLICI DELL' AMMINISTRAZIONE LOCALE | | | | |
| CE3 01 - AIUTI ALL' INVESTIMENTO | 63.265.219.000 | 30.660.529.715 | 17.865.500 | 127.528.502.649 |
| CE3 02 - ALTRI | 350.000.000 | 337.018.628 | 0 | 64.906.860 |
| TOTALE CE2 | 63.615.219.000 | 30.997.548.343 | 17.865.500 | 127.593.409.509 |
| TOTALE CATEGORIA | 63.615.219.000 | 30.997.548.343 | 17.865.500 | 127.593.409.509 |
| TOTALE CF3 | 63.615.219.000 | 30.997.548.343 | 155.383.900 | 127.695.457.183 |

DISEGNI DI LEGGE E RELAZIONI - DOCUMENTI

| MINISTERO DEI LAVORI PUBBLICI | | IMPEGNI | PAGAMENTI COMPETENZA | PAGAMENTI RESIDUI | RESIDUI FINALI |
|--|------------------|-----------------|-------------------------|----------------------|-------------------|
| CF3 08 - OPERE IGIENICHE E SANITARIE | | | | | |
| CATEGORIA X - BENI ED OPERE IMMOBILIARI A CARICO DIRETTO DELL'O STATO | | | | | |
| CE2 06 - OPERE IGIENICHE E SANITARIE | | | | | |
| CE3 00 - | | 7.698.265.707 | 5.403.123.880 | 1.397.409.717 | 5.330.774.486 |
| | TOTALE CE2 | 7.698.265.707 | 5.403.123.880 | 1.397.409.717 | 5.330.774.486 |
| | TOTALE CATEGORIA | 7.698.265.707 | 5.403.123.880 | 1.397.409.717 | 5.330.774.486 |
| CATEGORIA XII - TRASFERIMENTI | | | | | |
| CE2 05 - ALLE PROVINCE ED AI COMUNI | | | | | |
| CE3 01 - AIUTI ALL' INVESTIMENTO | | 149.532.770.856 | 42.809.217.523 | 2.617.483.704 | 219.509.044.792 |
| CE3 02 - ALTRI | | 1.350.000 | 1.215.445 | 1.316.895 | 12.100.571 |
| | TOTALE CE2 | 149.534.120.856 | 42.810.432.968 | 2.618.800.599 | 219.521.145.363 |
| | TOTALE CATEGORIA | 149.534.120.856 | 42.810.432.968 | 2.618.800.599 | 219.521.145.363 |
| CATEGORIA XIII - OPERE IGIENICHE E SANITARIE | | | | | |
| CF3 01 - OPERE IGIENICHE E SANITARIE | | 157.232.386.563 | 48.213.556.848 | 4.016.210.316 | 224.851.919.849 |
| CF2 01 - OPERE IGIENICHE E SANITARIE | | 220.847.605.563 | 79.211.105.191 | 4.171.594.216 | 352.549.514.532 |
| | TOTALE SEZIONE | 220.847.605.563 | 79.211.105.191 | 4.171.594.216 | 352.549.514.532 |
| | TOTALE RUBRICA | 220.847.605.563 | 79.211.105.191 | 4.171.594.216 | 352.549.514.532 |

DISEGNI DI LEGGE E RELAZIONI - DOCUMENTI

| MINISTERO DEI LAVORI PUBBLICI | IMPEGNI | PAGAMENTI COMPETENZA | PAGAMENTI RESIDUI | RESIDUI FINALI |
|---|----------------|-------------------------|----------------------|-------------------|
| RUBRICA 13 - OPERE IN DIPENDENZA DI PUBBLICHE CALAMITA' | | | | |
| NATURALI | | | | |
| SEZIONE VIII - EDILIZIA | | | | |
| CF2 03 - EDILIZIA PER IL CULTO | | | | |
| CF3 09 - ALTRI | | | | |
| CATEGORIA X - BENI ED OPERE IMMOBILIARI A CARICO DIRETTO | | | | |
| DELLO STATO | | | | |
| CE2 04 - EDILIZIA | | | | |
| CE3 01 - INVESTIMENTI FISSI LORDI | 19.576.655.607 | 17.139.437.908 | 173.205.331.078 | 381.572.688.668 |
| TOTALE CE2 | 19.576.655.607 | 17.139.437.908 | 173.205.331.078 | 381.572.688.668 |
| CE2 09 - OPERE E INTERVENTI PLURISETTORIALI | | | | |
| CE3 01 - DANNI BELLICI E PUBBLICHE CALAMITA' | 3.515.069.047 | 515.063.447 | 5.962.267.537 | 6.667.479.515 |
| TOTALE CE2 | 3.515.069.047 | 515.063.447 | 5.962.267.537 | 6.667.479.515 |
| TOTALE CATEGORIA | 23.091.724.654 | 17.654.501.355 | 179.167.598.615 | 388.240.168.183 |
| TOTALE CF3 | 23.091.724.654 | 17.654.501.355 | 179.167.598.615 | 388.240.168.183 |
| TOTALE CF2 | 23.091.724.654 | 17.654.501.355 | 179.167.598.615 | 388.240.168.183 |
| CF2 04 - EDILIZIA DI SERVIZIO | | | | |
| CF3 04 - PUBBLICA SICUREZZA | | | | |
| CATEGORIA X - BENI ED OPERE IMMOBILIARI A CARICO DIRETTO | | | | |
| DELLO STATO | | | | |
| CE2 04 - EDILIZIA | | | | |
| CE3 01 - INVESTIMENTI FISSI LORDI | 13.000.000.000 | 0 | 2.247.003.047 | 42.042.328.951 |
| TOTALE CE2 | 13.000.000.000 | 0 | 2.247.003.047 | 42.042.328.951 |
| TOTALE CATEGORIA | 13.000.000.000 | 0 | 2.247.003.047 | 42.042.328.951 |
| TOTALE CF3 | 13.000.000.000 | 0 | 2.247.003.047 | 42.042.328.951 |

DISEGNI DI LEGGE E RELAZIONI - DOCUMENTI

| MINISTERO DEI LAVORI PUBBLICI | IMPEGNI | PAGAMENTI COMPETENZA | PAGAMENTI RESIDUI | RESIDUI FINALI |
|---|----------------|-------------------------|----------------------|-------------------|
| CF3 07 - UNIVERSITARIA | | | | |
| CATEGORIA X - BENI ED OPERE IMMOBILIARI A CARICO DIRETTO DELLO STATO | | | | |
| CE2 04 - EDILIZIA | | | | |
| CE3 01 - INVESTIMENTI FISSI LORDI | 272.814.531 | 238.940.480 | 0 | 73.290.775 |
| TOTALE CE2 | 272.814.531 | 238.940.480 | 0 | 73.290.775 |
| TOTALE CATEGORIA | 272.814.531 | 238.940.480 | 0 | 73.290.775 |
| TOTALE CF3 | 272.814.531 | 238.940.480 | 0 | 73.290.775 |
| TOTALE CF2 | 13.272.814.531 | 238.940.480 | 2.247.003.047 | 42.115.619.726 |
| TOTALE SEZIONE | 36.364.539.185 | 17.893.441.835 | 181.414.601.662 | 430.355.787.909 |
| SEZIONE XVI - OPERE ED INTERVENTI ECONOMICI NON ATTRIBUITIBILI A PARTICOLARI SETTORI | | | | |
| CF2 03 - OPERE IDRAULICHE | | | | |
| CATEGORIA X - BENI ED OPERE IMMOBILIARI A CARICO DIRETTO DELLO STATO | | | | |
| CE2 07 - OPERE IDRAULICHE | | | | |
| CE3 00 - | 0 | 0 | 0 | 47.002.225 |
| TOTALE CE2 | 0 | 0 | 0 | 47.002.225 |
| TOTALE CATEGORIA | 0 | 0 | 0 | 47.002.225 |
| TOTALE CF2 | 0 | 0 | 0 | 47.002.225 |
| TOTALE SEZIONE | 0 | 0 | 0 | 47.002.225 |
| SEZIONE XVII - PROTEZIONE CIVILE E PUBBLICHE CALAMITA' | | | | |
| CF2 01 - RICOSTRUZIONE ZONE TERREMOTATE | | | | |
| CATEGORIA X - BENI ED OPERE IMMOBILIARI A CARICO DIRETTO DELLO STATO | | | | |

DISEGNI DI LEGGE E RELAZIONI - DOCUMENTI

| MINISTERO DEI LAVORI PUBBLICI | IMPEGNI | PAGAMENTI COMPETENZA | PAGAMENTI RESIDUI | RESIDUI FINALI |
|---|-----------------|-------------------------|----------------------|-------------------|
| CE2 09 - OPERE E INTERVENTI PLURISSETTORIALI | | | | |
| CE3 01 - DANNI BELLICI E PUBBLICHE CALAMITA' | 145.749.260.189 | 14.533.178.655 | 29.873.610.385 | 239.074.647.359 |
| TOTALE CE2 | 145.749.260.189 | 14.533.178.655 | 29.873.610.385 | 239.074.647.359 |
| TOTALE CATEGORIA | 145.749.260.189 | 14.533.178.655 | 29.873.610.385 | 239.074.647.359 |
| CATEGORIA XII - TRASFERIMENTI | | | | |
| CE2 01 - ALLE FAMIGLIE E AD ISTITUZIONI SOCIALI | | | | |
| CE3 01 - AIUTI ALL' INVESTIMENTO | 0 | 0 | 690.834.960 | 3.025.178.460 |
| TOTALE CE2 | 0 | 0 | 690.834.960 | 3.025.178.460 |
| CE2 02 - ALLE IMPRESE | | | | |
| CE3 02 - ALTRI | 0 | 0 | 0 | 1.237.307.020 |
| TOTALE CE2 | 0 | 0 | 0 | 1.237.307.020 |
| CE2 05 - ALLE PROVINCE ED AI COMUNI | | | | |
| CE3 01 - AIUTI ALL' INVESTIMENTO | 239.404.652 | 239.404.652 | 0 | 63.576.853 |
| TOTALE CE2 | 239.404.652 | 239.404.652 | 0 | 63.576.853 |
| TOTALE CATEGORIA | 239.404.652 | 239.404.652 | 690.834.960 | 4.326.062.333 |
| TOTALE CF2 | 145.988.664.841 | 14.772.583.307 | 30.564.445.345 | 243.600.709.692 |
| TOTALE SEZIONE | 145.988.664.841 | 14.772.583.307 | 30.564.445.345 | 243.600.709.692 |
| TOTALE RUBRICA | 182.353.204.026 | 32.666.025.142 | 211.979.047.007 | 673.803.699.826 |

DISEGNI DI LEGGE E RELAZIONI - DOCUMENTI

| MINISTERO DEI LAVORI PUBBLICI | IMPEGNI | PAGAMENTI COMPETENZA | PAGAMENTI RESIDUI | RESIDUI FINALI |
|---|----------------|-------------------------|----------------------|-------------------|
| RUBRICA 14 - OPERE IN DIPENDENZA DI DANNI BELLICI | | | | |
| SEZIONE XIV - INDUSTRIA, COMMERCIO E ARTIGIANATO | | | | |
| CF2 02 - COMMERCIO | | | | |
| CF3 01 - COMMERCIO INTERNO | | | | |
| CATEGORIA X - BENI ED OPERE IMMOBILIARI A CARICO DIRETTO DELLO STATO | | | | |
| CE2 04 - EDILIZIA | | | | |
| CE3 01 - INVESTIMENTI FISSI LORDI | 3.259.917.280 | 2.008.710.905 | 792.038.040 | 6.256.036.875 |
| TOTALE CE2 | 3.259.917.280 | 2.008.710.905 | 792.038.040 | 6.256.036.875 |
| TOTALE CATEGORIA | 3.259.917.280 | 2.008.710.905 | 792.038.040 | 6.256.036.875 |
| TOTALE CF3 | 3.259.917.280 | 2.008.710.905 | 792.038.040 | 6.256.036.875 |
| TOTALE CF2 | 3.259.917.280 | 2.008.710.905 | 792.038.040 | 6.256.036.875 |
| TOTALE SEZIONE | 3.259.917.280 | 2.008.710.905 | 792.038.040 | 6.256.036.875 |
| SEZIONE XVI - OPERE ED INTERVENTI ECONOMICI NON ATTRIBIBILI A PARTICOLARI SETTORI CF2 02 - RIPARAZIONE DANNI DI GUERRA | | | | |
| CATEGORIA X - BENI ED OPERE IMMOBILIARI A CARICO DIRETTO DELLO STATO | | | | |
| CE2 09 - OPERE E INTERVENTI PLURISSETTORIALI | | | | |
| CE3 01 - DANNI BELLICI E PUBBLICHE CALANITA' | 56.448.478.770 | 43.868.713.820 | 8.307.712.065 | 141.198.409.660 |
| TOTALE CE2 | 56.448.478.770 | 43.868.713.820 | 8.307.712.065 | 141.198.409.660 |
| TOTALE CATEGORIA | 56.448.478.770 | 43.868.713.820 | 8.307.712.065 | 141.198.409.660 |
| TOTALE CF2 | 56.448.478.770 | 43.868.713.820 | 8.307.712.065 | 141.198.409.660 |
| TOTALE SEZIONE | 56.448.478.770 | 43.868.713.820 | 8.307.712.065 | 141.198.409.660 |

DISEGNI DI LEGGE E RELAZIONI - DOCUMENTI

| MINISTERO DEI LAVORI PUBBLICI | IMPEGNI | PAGAMENTI COMPETENZA | PAGAMENTI RESIDUI | RESIDUI FINALI |
|--|----------------|-------------------------|----------------------|-------------------|
| SEZIONE XVIII - PROTEZIONE CIVILE E PUBBLICHE CALAMITA' | | | | |
| CF2 01 - RICOSTRUZIONE ZONE TERREMOTATE | | | | |
| CATEGORIA X - BENI ED OPERE IMMOBILIARI A CARICO DIRETTO DELL'O STATO | | | | |
| CE2 09 - OPERE E INTERVENTI PLURISSETTORIALI | | | | |
| CES 01 - DANNI BELLICI E PUBBLICHE CALAMITA' | 432.682.675 | 432.682.675 | 706.419.935 | 0 |
| TOTALE CE2 | 432.682.675 | 432.682.675 | 706.419.935 | 0 |
| TOTALE CATEGORIA | 432.682.675 | 432.682.675 | 706.419.935 | 0 |
| TOTALE CF2 | 432.682.675 | 432.682.675 | 706.419.935 | 0 |
| TOTALE SEZIONE | 432.682.675 | 432.682.675 | 706.419.935 | 0 |
| TOTALE RUBRICA | 60.141.078.725 | 46.310.107.400 | 9.806.170.040 | 147.454.446.535 |

DISEGNI DI LEGGE E RELAZIONI - DOCUMENTI

| MINISTERO DEI LAVORI PUBBLICI | IMPEGNI | PAGAMENTI COMPETENZA | PAGAMENTI RESIDUI | RESIDUI FINALI |
|---|---------------|-------------------------|----------------------|-------------------|
| RUBRICA 15 - OPERE VARIE | | | | |
| SEZIONE VIII - EDILIZIA | | | | |
| CF2 01 - EDILIZIA RESIDENZIALE | | | | |
| CF3 01 - SERVIZI GENERALI | | | | |
| CATEGORIA XII - TRASFERIMENTI | | | | |
| CE2 05 - ALLE PROVINCE ED AI COMUNI | | | | |
| CE3 01 - AIUTI ALL' INVESTIMENTO | 5.500.000.000 | 825.000.000 | 32.775.000.000 | 4.675.000.000 |
| TOTALE CE2 | 5.500.000.000 | 825.000.000 | 32.775.000.000 | 4.675.000.000 |
| CE2 06 - ENTI PUBBLICI DELL' AMMINISTRAZIONE CENTRALE | | | | |
| CE3 01 - AIUTI ALL' INVESTIMENTO | 0 | 0 | 250.000.000 | 0 |
| TOTALE CE2 | 0 | 0 | 250.000.000 | 0 |
| TOTALE CATEGORIA | 5.500.000.000 | 825.000.000 | 33.025.000.000 | 4.675.000.000 |
| TOTALE CF3 | 5.500.000.000 | 825.000.000 | 33.025.000.000 | 4.675.000.000 |
| CF3 02 - ACQUISIZIONE E URBANIZZAZIONE AREE | | | | |
| CATEGORIA XII - TRASFERIMENTI | | | | |
| CE2 02 - ALLE IMPRESE | | | | |
| CE3 01 - AIUTI ALL' INVESTIMENTO | 947.460.000 | 767.734.225 | 0 | 1.249.099.482 |
| TOTALE CE2 | 947.460.000 | 767.734.225 | 0 | 1.249.099.482 |
| CE2 05 - ALLE PROVINCE ED AI COMUNI | | | | |
| CE3 01 - AIUTI ALL' INVESTIMENTO | 0 | 0 | 3.000.000.000 | 2.600.000.000 |
| TOTALE CE2 | 0 | 0 | 3.000.000.000 | 2.600.000.000 |
| TOTALE CATEGORIA | 947.460.000 | 767.734.225 | 3.000.000.000 | 3.849.099.482 |
| TOTALE CF3 | 947.460.000 | 767.734.225 | 3.000.000.000 | 3.849.099.482 |
| TOTALE CF2 | 6.447.460.000 | 1.592.734.225 | 36.025.000.000 | 8.524.099.482 |

DISEGNI DI LEGGE E RELAZIONI - DOCUMENTI

| MINISTERO DEI LAVORI PUBBLICI | IMPEGNI | PAGAMENTI COMPETENZA | PAGAMENTI RESIDUI | RESIDUI FINALI |
|---|---------------|-------------------------|----------------------|-------------------|
| CF2 03 - EDILIZIA PER IL CULTO | | | | |
| CF3 09 - ALTRI | | | | |
| CATEGORIA X - BENI ED OPERE IMMOBILIARI A CARICO DIRETTO DELLO STATO | | | | |
| CE2 04 - EDILIZIA | | | | |
| CE3 01 - INVESTIMENTI FISSI LORDI | 256.537.640 | 256.537.640 | 433.238.875 | 2.681.782.160 |
| TOTALE CE2 | 256.537.640 | 256.537.640 | 433.238.875 | 2.681.782.160 |
| TOTALE CATEGORIA | 256.537.640 | 256.537.640 | 433.238.875 | 2.681.782.160 |
| TOTALE CF3 | 256.537.640 | 256.537.640 | 433.238.875 | 2.681.782.160 |
| TOTALE CF2 | 256.537.640 | 256.537.640 | 433.238.875 | 2.681.782.160 |
| CF2 04 - EDILIZIA DI SERVIZIO | | | | |
| CF3 06 - SCOLASTICA | | | | |
| CATEGORIA X - BENI ED OPERE IMMOBILIARI A CARICO DIRETTO DELLO STATO | | | | |
| CE2 04 - EDILIZIA | | | | |
| CE3 01 - INVESTIMENTI FISSI LORDI | 0 | 0 | 286.438.600 | 5.241.644.200 |
| TOTALE CE2 | 0 | 0 | 286.438.600 | 5.241.644.200 |
| TOTALE CATEGORIA | 0 | 0 | 286.438.600 | 5.241.644.200 |
| TOTALE CF3 | 0 | 0 | 286.438.600 | 5.241.644.200 |
| CF3 07 - UNIVERSITARIA | | | | |
| CATEGORIA X - BENI ED OPERE IMMOBILIARI A CARICO DIRETTO DELLO STATO | | | | |
| CE2 04 - EDILIZIA | | | | |
| CE3 01 - INVESTIMENTI FISSI LORDI | 1.157.006.300 | 0 | 3.248.451.825 | 6.676.065.422 |
| TOTALE CE2 | 1.157.006.300 | 0 | 3.248.451.825 | 6.676.065.422 |
| TOTALE CATEGORIA | 1.157.006.300 | 0 | 3.248.451.825 | 6.676.065.422 |
| TOTALE CF3 | 1.157.006.300 | 0 | 3.248.451.825 | 6.676.065.422 |
| TOTALE CF2 | 1.157.006.300 | 0 | 3.534.890.425 | 11.917.709.622 |
| TOTALE SEZIONE | 7.861.003.940 | 1.849.271.865 | 39.993.149.300 | 23.123.591.264 |

DISEGNI DI LEGGE E RELAZIONI - DOCUMENTI

| MINISTERO DEI LAVORI PUBBLICI | IMPEGNI | PAGAMENTI COMPETENZA | PAGAMENTI RESIDUI | RESIDUI FINALI |
|--|----------------|-------------------------|----------------------|-------------------|
| SEZIONE XV - INTERVENTI STRAORDINARI PER IL MEZZOGIORNO CF2 02 - SVILUPPO ECONOMICO DEL MEZZOGIORNO | | | | |
| CATEGORIA XII - TRASFERIMENTI CE2 05 - ALLE PROVINCE ED AI COMUNI | | | | |
| CE3 02 - ALTRI | 1.395.596.000 | 1.111.358.315 | 324.324.245 | 284.237.685 |
| TOTALE CE2 | 1.395.596.000 | 1.111.358.315 | 324.324.245 | 284.237.685 |
| TOTALE CATEGORIA | 1.395.596.000 | 1.111.358.315 | 324.324.245 | 284.237.685 |
| TOTALE CF2 | 1.395.596.000 | 1.111.358.315 | 324.324.245 | 284.237.685 |
| TOTALE SEZIONE | 1.395.596.000 | 1.111.358.315 | 324.324.245 | 284.237.685 |
| SEZIONE XVI - OPERE ED INTERVENTI ECONOMICI NON ATTRIBIBILI A PARTICOLARI SETTORI CF2 04 - OPERE VARIE | | | | |
| CATEGORIA X - BENI ED OPERE IMMOBILIARI A CARICO DIRETTO DELLO STATO CE2 04 - EDILIZIA | | | | |
| CE3 01 - INVESTIMENTI FISSI LORDI | 1.005.229.114 | 4.352.210 | 5.262.385.460 | 26.745.764.699 |
| TOTALE CE2 | 1.005.229.114 | 4.352.210 | 5.262.385.460 | 26.745.764.699 |
| CE2 09 - OPERE E INTERVENTI PLURISSETTORIALI | | | | |
| CE3 09 - ALTRE | 40.838.709.394 | 9.402.169.913 | 44.270.503.715 | 286.645.715.685 |
| TOTALE CE2 | 40.838.709.394 | 9.402.169.913 | 44.270.503.715 | 286.645.715.685 |
| TOTALE CATEGORIA | 41.843.938.508 | 9.406.522.123 | 49.532.889.175 | 313.391.480.384 |
| CATEGORIA XII - TRASFERIMENTI CE2 04 - ALLE REGIONI | | | | |
| CE3 01 - AIUTI ALL' INVESTIMENTO | 4.566.707.000 | 1.571.913.155 | 69.257.137 | 11.929.636.060 |
| TOTALE CE2 | 4.566.707.000 | 1.571.913.155 | 69.257.137 | 11.929.636.060 |

DISEGNI DI LEGGE E RELAZIONI - DOCUMENTI

| MINISTERO DEI LAVORI PUBBLICI | IMPEGNI | PAGAMENTI COMPETENZA | PAGAMENTI RESIDUI | RESIDUI FINALI |
|--|-----------------------|-------------------------|-----------------------|------------------------|
| CE2 05 - ALLE PROVINCE ED AI COMUNI | | | | |
| CE3 01 - AIUTI ALL' INVESTIMENTO | 9.339.191.000 | 5.686.962.184 | 9.766.833.396 | 12.032.306.169 |
| TOTALE CE2 | 9.339.191.000 | 5.686.962.184 | 9.766.833.396 | 12.032.306.169 |
| TOTALE CATEGORIA | 13.905.898.000 | 7.256.875.339 | 9.834.090.533 | 25.961.942.209 |
| TOTALE CF2 | 55.749.836.508 | 16.663.397.462 | 59.366.979.708 | 337.353.422.593 |
| TOTALE SEZIONE | 55.749.836.508 | 16.663.397.462 | 59.366.979.708 | 337.353.422.593 |
| SEZIONE XVII - FINANZA REGIONALE E LOCALE | | | | |
| CF2 02 - INTERVENTI A FAVORE DI PROVINCE, COMUNI E ALTRI ENTI LOCALI | | | | |
| CF3 09 - ALTRI | | | | |
| CATEGORIA XII - TRASFERIMENTI | | | | |
| CE2 05 - ALLE PROVINCE ED AI COMUNI | | | | |
| CE3 01 - AIUTI ALL' INVESTIMENTO | 0 | 0 | 5.000.000.000 | 4.000.000.000 |
| TOTALE CE2 | 0 | 0 | 5.000.000.000 | 4.000.000.000 |
| TOTALE CATEGORIA | 0 | 0 | 5.000.000.000 | 4.000.000.000 |
| TOTALE CF3 | 0 | 0 | 5.000.000.000 | 4.000.000.000 |
| TOTALE CF2 | 0 | 0 | 5.000.000.000 | 4.000.000.000 |
| TOTALE SEZIONE | 0 | 0 | 5.000.000.000 | 4.000.000.000 |
| SEZIONE XVIII - PROTEZIONE CIVILE E PUBBLICHE CALAMITA' | | | | |
| CF2 01 - RICOSTRUZIONE ZONE TERREMOTATE | | | | |
| CATEGORIA XII - TRASFERIMENTI | | | | |
| CE2 05 - ALLE PROVINCE ED AI COMUNI | | | | |
| CE3 02 - ALTRI | 2.871.946.000 | 2.489.299.465 | 0 | 3.609.045.645 |
| TOTALE CE2 | 2.871.946.000 | 2.489.299.465 | 0 | 3.609.045.645 |
| TOTALE CATEGORIA | 2.871.946.000 | 2.489.299.465 | 0 | 3.609.045.645 |

DISEGNI DI LEGGE E RELAZIONI - DOCUMENTI

| MINISTERO DEI LAVORI PUBBLICI | IMPEGNI | PAGAMENTI COMPETENZA | PAGAMENTI RESIDUI | RESIDUI FINALI |
|-------------------------------|-------------------|-------------------------|----------------------|-------------------|
| TOTALE CF2 | 2.871.946.000 | 2.489.299.465 | 0 | 3.609.045.645 |
| TOTALE SEZIONE | 2.871.946.000 | 2.489.299.465 | 0 | 3.609.045.645 |
| TOTALE RUBRICA | 67.878.382.448 | 22.113.327.107 | 104.684.453.253 | 368.370.297.187 |
| TOTALE MINISTERO | 5.036.475.082.547 | 2.706.290.927.651 | 2.846.535.172.395 | 7.880.166.335.708 |

MINISTERO DEI TRASPORTI

**DIREZIONE GENERALE PROGRAMMAZIONE ORGANIZZAZIONE
E COORDINAMENTO**

PREMESSA

La Direzione Generale programmazione, organizzazione e coordinamento è nata nel 1967 per svolgere una funzione di coordinamento (la designazione originaria era "Direzione Generale del Coordinamento e degli affari generali", divenuta nel 1972 "Direzione Generale Programmazione, Organizzazione e Coordinamento"), ossia una funzione che ricoprisse l'area comune a tutte le Direzioni del dicastero e, ove compatibile, anche all'ex Azienda Autonoma delle F.S. In realtà, a tale intendimento del legislatore non ha fatto seguito né un'assegnazione di attribuzioni specifiche nella stessa legge istitutiva (L. 31.10.67, n. 1085), né un'individuazione di competenze precise con provvedimenti successivi. I decreti ministeriali che in vari momenti hanno stabilito l'articolazione di varie divisioni sono da considerare meri decreti di organizzazione, in quanto elencavano semplicemente materie che quelle avrebbero dovuto trattare. Unica attribuzione inequivoca poteva apparire l'elaborazione del "Conto Nazionale Trasporti", enunciata all'art. 3 della L. 31.10.67, n. 1085. In ogni caso detta norma citava il "Ministero dei Trasporti e dell'Aviazione Civile" come organo che doveva "curare" detta elaborazione e l'attribuzione di detto compito alla D.G. Coordinamento risultava solo dalle seguenti realtà:

DISEGNI DI LEGGE E RELAZIONI - DOCUMENTI

- nessun'altra Direzione Generale del dicastero aveva mai curato l'elaborazione del "Conto";
- un decreto ministeriale aveva individuato nella D.G. Coordinamento una divisione competente per il "Conto dei Trasporti".

Tale situazione ha determinato, nel tempo, molteplici difficoltà operative producendo altresì occasioni di incertezza sia per la funzionalità della Direzione sia per gli interessi generali del Ministero.

Tuttavia, in seguito all'insediamento al vertice della Direzione del Prof. Mario COLLEVECCHIO ed alla emanazione, in data 9 aprile 1992, del D.M. 236 - T è stato conferito un nuovo assetto organizzativo interno rivolto a precisare e ad aggiornare le funzioni della Direzione stessa con particolare riferimento all'unitarietà del processo di formazione del bilancio del Ministero e al coordinamento dei flussi finanziari.

Quanto alla funzione primaria della programmazione, occorre tener presente, che, sia la Segreteria Tecnica del Piano Generale Trasporti, istituita con legge 15.6.1984 n. 245 che ne ha curato l'elaborazione in collegamento con il Comitato dei Ministri per il Piano (DPCM del 10.4.1986), sia la recente istituzione del "Comitato interministeriale per la programmazione economica nel trasporto (CIPET)", ai sensi della legge n. 186 del 4.6.91, hanno fortemente attenuato il ruolo che questa Direzione aveva svolto fino a pochi anni or sono attraverso il Co.mi.tra. (Sottocomitato CIPE del Ministro per i Trasporti), e realizzando una intensa collaborazione con le Regioni.

L'istituzione dell'Azienda dell'Assistenza al Volo, la riforma dell'Azienda Autonoma delle F.S., il CIPET, i complessi problemi connessi al mondo dei trasporti rendono indispensabile ed urgente dare un diverso assetto organizzativo al Ministero.

Il Ministero dei Trasporti presenta caratteristiche piuttosto specifiche e si differenzia in modo notevole dai tipici schemi ministeriali. Tra le Direzioni del Ministero manca tuttora un collegamento organico; di fatto esse hanno in comune solo la dipendenza dallo stesso Ministro.

DISEGNI DI LEGGE E RELAZIONI - DOCUMENTI

Come già specificato, le direzioni M.C.T.C. ed A.C., del tutto indipendenti tra loro, hanno distinti Consigli di Amministrazione e distinte Direzioni del Personale.

L'attività svolta da questa Direzione Generale attiene sostanzialmente allo studio ed alle ricerche nei diversi comparti dei Trasporti.

I principali risultati delle analisi sviluppate vengono diffusi con pubblicazioni e lavori monografici alcuni dei quali a carattere periodico.

La Direzione non svolge attività di interventi e l'attività di trasferimenti è limitata per cui l'analisi delle risultanze del consuntivo per servizi, programmi e progetti, di cui all'art. 22 della legge 5 agosto 1978, n. 468 è quasi trascurabile; i fondi assegnati, più che contenuti sono per attività prevalentemente amministrativa.

Il bilancio della Direzione è costituito quasi esclusivamente da spese di parte corrente.

I dati a consuntivo del bilancio 1991, per ciò che riguarda la Rubrica 4 - categoria II e IV, prevedono impegni di spesa per 5.731,789 milioni di lire così ripartiti:

| | |
|--------------|-------------------|
| Categoria II | 127,600 milioni |
| Categoria IV | 5.604,189 " |
| Totale | 5.731,789 milioni |

Di detta somma f. 5.500 milioni (pari al 96, % della spesa) si riferiscono al rimborso alle F.S. degli stipendi ed altre competenze dovute al personale dell'Ente medesimo che presta la propria opera nell'interesse della Direzione Generale P.O.C.

Segue, nel dettaglio, l'analisi degli impegni per ciascuna categoria della Rubrica IV.

Categoria II - PERSONALE IN ATTIVITA' DI SERVIZIO

La Direzione Generale P.O.C. non ha un proprio ruolo organico ma, in base alla legge istitutiva (1085/1967) utilizza, per l'espletamento dei propri compiti istituzionali, personale proveniente dalle altre Direzioni

DISEGNI DI LEGGE E RELAZIONI · DOCUMENTI

Generali del Ministero e dall'Ente F.S. - per un totale di 71 unità, di cui 65 dipendenti delle F.S. (al 31.12.91).

Gli impegni complessivi della categoria II ammontano a f. 127,600 milioni e riguardano lo stipendio e l'assegno temporale del Direttore Generale e le spese per missioni in territorio nazionale e all'estero per tutto il personale utilizzato presso questa Direzione.

Le missioni nel territorio nazionale riguardano essenzialmente la partecipazione da parte di funzionari di questa Direzione ai Comitati regionali di trasporto, a convegni e seminari di studio, approfondimenti in loco di problemi ed acquisizione dati sui trasporti presso le regioni, enti pubblici locali ed aziende di trasporto, per elaborazioni C.N.T. ed altri.

Gli impegni all'estero cui deve provvedere la Direzione riguardano i rapporti con le Organizzazioni internazionali (CEE, ECE, CEMT) per i problemi dei trasporti.

L'attività comporta di massima riunioni:

- a Bruxelles presso la Comunità Europea;
- a Parigi presso la Conferenza Europea dei Ministri dei Trasporti (CEMT);
- a Ginevra presso la Commissione Economica per l'Europa (Comitato Trasporti Interni e suoi Organi ausiliari).

Categoria IV - ACQUISTO DI BENI E SERVIZI

Gli impegni totali relativi alla Categoria IV ammontano a milioni 5.604,2.

Di detta somma, come già rilevato nella premessa, milioni 5.500 si riferiscono a rimborsi alle F.S. per il personale di quell'Ente utilizzato presso questa Direzione e milioni 104,2 si riferiscono a spese di ordinaria amministrazione così ripartite:

- f. 29,7 milioni per le statistiche e per il funzionamento dell'elaboratore elettronico;
- f. 8,9 milioni per spese di manutenzione, riparazione ed adattamento locali e relativi impianti;
- f. 40 milioni per spese di stampa, presso il Poligrafico

DISEGNI DI LEGGE E RELAZIONI - DOCUMENTI

dello Stato, del Conto Nazionale Trasporti ed. 1989;

- f. 8 milioni per spese postali e telegrafiche;
- f. 14,6 milioni per spese per corsi di preparazione, formazione, aggiornamento del personale;
- f. 3 milioni per spese relative al funzionamento della biblioteca e all'acquisto di volumi e riviste.

Il costo medio annuo pro-capite del personale dell'Ente F.S. utilizzato presso questa Direzione è di L. 60.000.000 circa.

Categoria V - TRASFERIMENTI

Gli impegni relativi alla Categoria V, riguardano essenzialmente il Capitolo 2570 - Contributi e quote di adesione ad Enti ecc.

La spesa di f. 3 milioni è così ripartita:

- f. 1,5 milioni - all'ISTIEE (Istituto per lo Studio dei Trasporti nell'Integrazione Economica Europea).
- f. 1,5 milioni - all'UNIFER (Ente di Unificazione Materiale Ferroviario).

Con l'unito prospetto (allegato 1) si riporta la sintesi del bilancio consuntivo 1991 analisi per Capitoli riguardante la Rubrica IV del bilancio Ministero dei Trasporti.

E' appena il caso di rilevare che le indicate dotazioni di spesa sono inadeguate alle esigenze di un migliore funzionamento della Direzione Generale che, per le sue caratteristiche attività di studio, di elaborazione e di supporto delle decisioni, ha bisogno di sviluppare iniziative di formazione e di valorizzazione delle risorse umane, di dotarsi di aggiornati materiali di studio soprattutto con riferimento al nuovo modello organizzativo introdotto con D.M. che si allega.

DISEGNI DI LEGGE E RELAZIONI - DOCUMENTI

DIREZIONE GENERALE PROGRAMMAZIONE ORGANIZZAZIONE E COORDINAMENTO
CONSUNTIVO 1991

Analisi per capitoli (cifre in migliaia)

RUBRICA 4^

| CAPITOLI | IMPEGNI | PAGAMENTI | | FINALI |
|----------------|-----------|------------|-----------|-----------|
| | | Competenze | Residui | |
| <u>Cat. II</u> | | | | |
| 2499 | 42.917 | 42.917 | - | - |
| 2500 | 13.232 | 13.232 | - | - |
| 2502 | 19.225 | 19.225 | - | - |
| 2503 | 11.593 | 6.607 | 5.535 | 5.560 |
| 2504 | 2.692 | 1.595 | 1.096 | 1.492 |
| 2505 | 17.946 | 8.732 | 7.447 | 10.250 |
| 2506 | 19.994 | 3.639 | 13.440 | 16.868 |
| Tot. Cat. II | 127.599 | 95.947 | 27.518 | 34.170 |
| <u>Cat. IV</u> | | | | |
| 2551 | 5.500.000 | - | 2.444.457 | 7.079.037 |
| 2554 | 8.000 | 4.011 | - | 3.989 |
| 2555 | 3.000 | - | - | 4.936 |
| 2556 | 40.000 | - | 2.376 | 85.000 |
| 2557 | 29.724 | - | 9.986 | 115.855 |
| 2559 | 8.925 | - | 34.709 | 27.727 |
| 2560 | 14.540 | - | 1.130 | 33.192 |
| Tot. Cat. IV | 5.604.189 | 4.011 | 2.492.658 | 7.349.736 |
| <u>Cat. V</u> | | | | |
| 2570 | 3.000 | - | 3.000 | 4.500 |
| Tot. Cat. V | 3.000 | - | 3.000 | 4.500 |
| TOT. GEN.LE | 5.734.788 | 99.958 | 2.523.176 | 7.388.406 |

DISEGNI DI LEGGE E RELAZIONI · DOCUMENTI

VISTA la legge 31 ottobre 1967, n. 1085 con la quale è istituita, presso il Ministero dei trasporti, la Direzione generale del coordinamento e degli affari generali;

VISTO il decreto del Presidente della Repubblica 22 dicembre 1979, n. 825;

VISTO il decreto ministeriale 1° giugno 1972, n. 27-T;

VISTO il decreto del Presidente della Repubblica 30 giugno 1972, n. 748;

VISTO il decreto ministeriale 25 maggio 1973, n. 26-T;

VISTO il decreto ministeriale 2 gennaio 1974, n. 1; (3)

VISTO il decreto ministeriale 10 dicembre 1979, n. 76-T;

VISTO il decreto ministeriale 1° ottobre 1980, n. 7;

VISTA la legge 4 giugno 1991, n. 186, istitutiva del Comitato interministeriale per la programmazione economica dei trasporti (CIPET);

CONSIDERATO che si rende necessario, anche in relazione ai compiti di collegamento col predetto Comitato interministeriale, procedere ad una riorganizzazione della citata Direzione generale della programmazione, organizzazione e coordinamento, ferme restando le competenze istituzionali delle Direzioni Generali della Motorizzazione Civile e dei Trasporti in Concessione e della Aviazione Civile;

D E C R E T A

Art. 1

L'art. 1 del decreto ministeriale 10 dicembre 1979, n. 76/T è sostituito dal seguente:

"Art. 1.1. La Direzione generale programmazione, organizzazione e coordinamento è strutturalmente articolata nelle seguenti unità organiche:

DISEGNI DI LEGGE E RELAZIONI · DOCUMENTI

Divisione I^a

- Amministrazione interna della Direzione generale
- Proposte degli stanziamenti di bilancio attinenti alla Direzione Generale e gestione dei relativi capitoli di spesa; servizi di cassa, economato, biblioteca ed altri servizi comuni alle strutture della Direzione generale
- Questioni giuridiche attinenti all'attività della Direzione Generale
- Ricerche e studi di problemi giuridici inerenti il settore dei trasporti
- Affari generali attinenti alla organizzazione, al trattamento giuridico ed economico e alle questioni del personale della Direzione Generale, nonché affari generali non riferibili alle Direzioni Generali della Motorizzazione Civile e Trasporti in concessione e dell'Aviazione Civile;

Divisione II^a

- Coordinamento del processo di formazione del bilancio annuale e pluriennale del Ministero dei Trasporti e delle relative variazioni: acquisizione ed elaborazione sistematica delle informazioni concernenti i fabbisogni delle singole Direzioni Generali e degli Uffici del Ministero, elaborazione della nota "Nota preliminare" allo stato di previsione della spesa del Ministero, armonizzazione e coordinamento delle iniziative e delle proposte in ordine alla copertura finanziaria dei disegni di legge di spesa attinenti al settore dei trasporti.
- esame dell'andamento dei flussi di spesa di competenza delle direzioni generali, con particolare riguardo all'analisi dei tempi e delle eventuali cause di rallentamento dei relativi procedimenti. Formulazione di proposte per una migliore utilizzazione delle risorse finanziarie, con particolare riguardo all'attuazione degli investimenti.

DISEGNI DI LEGGE E RELAZIONI - DOCUMENTI

Divisione III[^]

- Coordinamento organizzativo del sistema informativo elettronico del Ministero, d'intesa con le singole Direzioni Generali;
- Tenuta e aggiornamento della "Banca dati" sui trasporti;
- Elaborazione di informazioni attinenti all'attività complessiva del Ministero;
- Formazione e pubblicazione del Conto Nazionale dei Trasporti;
- Elaborazione e diffusione di studi, monografie e rapporti finalizzati all'esame di problemi di particolare interesse e attualità in materia di trasporti.

Divisione IV[^]

- Ricerche e studi concernenti la domanda e l'offerta del sistema dei trasporti l'utilizzazione dei fattori produttivi, i parametri di produttività, i livelli di efficienza e di efficacia
- Attività di collaborazione e di supporto tecnico all'Ufficio di Vigilanza sui controlli attinenti al funzionamento degli enti sottoposti a vigilanza, con particolare riferimento all'esame e al parere sugli atti concernenti i bilanci, le tariffe, i piani di attività, di risanamento, di sviluppo e provvedimenti consimili. Questioni attinenti agli oneri di servizio pubblico anche con riferimento alla vigente legislazione comunitaria.
- Elaborazione, formazione e coordinamento di piani, programmi e progetti in materia di trasporti di competenza del Ministero, tenuto conto dei piani e programmi elaborati dalle singole Direzioni Generali.

DISEGNI DI LEGGE E RELAZIONI - DOCUMENTI

- Attività di collaborazione e di raccordo con il Segretariato del CIPET e formulazione di pareri sulle questioni di cui all'art. 2 della legge 4.6.1991, n. 186; che interessano il Ministero dei Trasporti.
- Coordinamento dei rapporti di programmazione e finanziari con le Regioni e con le Province autonome di Trento e Bolzano.
- Analisi costi-benefici e analisi di fattibilità di progetti e interventi del Ministero.

Divisione V^a

- Acquisizione, studio e organizzazione delle informazioni e degli elementi utili a seguire l'evoluzione dei lavori in sede comunitaria e internazionale nel settore dei trasporti
- Formulazione e coordinamento di iniziative e proposte circa la posizione da assumere in sede comunitaria e internazionale
- Attività di coordinamento e di supporto per la partecipazione in sede comunitaria all'elaborazione dei regolamenti, delle direttive e delle decisioni CEE e di altri provvedimenti in sede internazionale
- Attività di collaborazione e di supporto nelle procedure di recepimento e di attuazione di norme europee e internazionali

Art. 2

E' abrogato il decreto ministeriale 1° ottobre 1980, n. 7.

DISEGNI DI LEGGE E RELAZIONI - DOCUMENTI

DIREZIONE GENERALE DELLA MOTORIZZAZIONE CIVILE
E DEI TRASPORTI IN CONCESSIONE

I compiti istituzionali della Direzione Generale della Motorizzazione Civile e dei Trasporti in Concessione si estrinsecano, sostanzialmente, nelle seguenti aree di attività:

- Area 1: Motorizzazione Civile;
- Area 2: Meccanizzazione e automazione delle procedure;
- Area 3: Trasporti a impianti fissi;
- Area 4: Trasporto su strada di persone e cose e trasporti internazionali di merci;
- Area 5: Navigazione interna.

In sede di predisposizione della bozza di bilancio di previsione 1990, sono stati definiti programmi e progetti per aree di attività.

I dati complessivi relativi alla gestione delle somme, distinte per rubrica, incluse nel bilancio del Ministero dei Trasporti - D.G. M.C.T.C. - sono i seguenti:

Rubrica I - Servizi Generali -

| | Impegni | pg/cp | pg/rs | Residui finali |
|---------|---------|-------|-------|----------------|
| milioni | 24.683 | 8.725 | 5.010 | 24.037 |

Rubrica II- Motorizzazione Civile e Trasporti in Concessione -

| | Impegni | pg/cp | pg/rs | Residui finali |
|---------|-----------|-----------|---------|----------------|
| milioni | 7.743.076 | 6.837.521 | 547.991 | 2.146.566 |

Area 1 - Motorizzazione Civile

I costi sostenuti per la realizzazione del programma di costruzione dei centri M.C.T.C. con annesso stazioni di controllo e dei Centri Prove Autoveicoli, ivi comprese le attrezzature tecniche per i servizi della Motorizzazione Civile, si riferiscono agli stanziamenti sui capitoli raggruppati secondo il seguente codice funzionale:

09.04.03 (CE2-03) IMPIANTI E ATTREZZATURE

Gli impegni complessivi, pari a 103.000 milioni di lire, rappresentano circa il 93% dello stanziamento globale, mentre i pagamenti effettuati nel corso del 1991 (90.062 milioni in c/competenza) presentano un andamento regolare in relazione ai tempi di esecuzione dei lavori programmati su base triennale.

DISEGNI DI LEGGE E RELAZIONI - DOCUMENTI

Gli appalti per la costruzione degli impianti della D.G. M.C.T.C. sono stati affidati alla società "Italedil" del gruppo IRI utilizzando la procedura della trattativa privata, previo parere del Consiglio di Stato.

Per completare il Piano di costruzione di tutti gli impianti M.C.T.C., su base nazionale, occorre prevedere un incremento dello stanziamento sugli appositi capitoli di spesa, al fine anche di contenere, nel tempo, i maggiori costi per l'espropriazione delle aree e per gli incrementi dei costi vivi di costruzione.

Area 2 - Meccanizzazione ed automazione delle procedure

Per quanto concerne il sistema informatico della Direzione Generale M.C.T.C., le cui spese gravano sul cap. 1567, e costituiscono circa un quarto dell'intera voce, si evidenzia che, oltre al servizio di digitazione dati prestato dalla Soc. Sistem Data Center, in base al contratto rep. 1711 del 28.3.88 ed alle linee di trasmissione dati fornite dalla Soc. SIP, il complesso delle prestazioni attinenti il sistema centrale (Hardware, Software, Personale di gestione, Sviluppo delle procedure, Prodotti ausiliari) è attualmente ancora fornito dalla Soc. Bull. in base al contratto 1270/1979 ed atto aggiuntivo 1409/1982, più volte prorogati in vista del nuovo assetto del sistema informatico cui appresso si farà cenno.

A fine 1990 gli archivi riguardavano:
25,5 milioni di patenti; 630 mila certificati di abilitazione professionale; 36 milioni di veicoli; 2,1 milioni di licenze per il trasporto merci; 37 milioni di dati anagrafici, per un totale di circa 58 miliardi di caratteri.

A fine 1991 gli archivi riguardavano:
25,6 milioni di patenti; 632 mila certificati di abilitazione professionale; 38,2 milioni di veicoli; 2,2 milioni di licenze per il trasporto merci; 39,2 milioni di dati anagrafici, per un totale di circa 62 miliardi di caratteri.

Le apparecchiature costituenti il sistema periferico sono fornite in locazione, in parte dalla medesima Soc. Bull., in parte dalla Soc. Olivetti, in base a contratti stipulati nel 1984 (rispettivamente rep. n° 1490 e 1489), anch'essi in regime di proroga.

In attuazione dell'art. 8 della legge n° 160/1989 l'Amministrazione ha stipulato, nel luglio del 1989, una convenzione con il consorzio SIMT (ITALSIEL, BULL, FENIT SERVIZI) per l'affidamento dell'intero complesso delle forniture del sistema informatico; convenzione che è divenuta operante nel secondo semestre 1991.

DISEGNI DI LEGGE E RELAZIONI - DOCUMENTI

Allo stato attuale, il sistema centrale deve essere implementato in ragione dell'aumento delle aree dei servizi interessati dalla meccanizzazione ed in relazione alle necessità operative delle 700 stazioni di lavoro terminali costituenti il sistema periferico. Per il mantenimento in esercizio dell'attuale configurazione del sistema informativo è stata quantificata una spesa per il 1991 di 51 miliardi di lire e che, per l'attuazione del progetto definitivo di trasmissione dati via satellite occorrono, in base al contratto stipulato con la SIP, ulteriori 5,5 miliardi di lire.

I costi sostenuti per la meccanizzazione e l'automazione delle procedure si riferiscono agli stanziamenti su capitoli raggruppati secondo il seguente codice funzionale:

09-04-01 (CF3-01) - Servizi generali - e, nell'ambito del raggruppamento secondo il codice economico, i suddetti costi sono da classificare con il codice 04-04-00 (CE2-04) "ACQUISTO SERVIZI MECCANOGRAFICI ED ELETTRONICI" che per il 1991 l'analisi economica ha dato un impegno di 49.564 milioni di lire; i pagamenti effettuati in c/competenza sono stati pari a 30.134 milioni di lire ed in c/residui 20.830 milioni di lire.

Gli impegni complessivi di 49.564 milioni di lire si riferiscono, sostanzialmente, ad impegni relativi a contratti pluriennali già stipulati e per i quali è intervenuta la prescritta autorizzazione del Ministero del Tesoro.

Per quanto riguarda, in generale, l'analisi della spesa relativa ai Servizi Generali (codice funzionale 09-04-01 (CF3-01) è da evidenziare che tale aggregato, oltre che riferirsi alla Cat. II - Personale in attività di servizio -, della quale si dirà in seguito, comprende anche la Cat. IV - Acquisto beni e servizi - distinta secondo i seguenti codici economici:

04-01-00 (CE2-01) Acquisto beni durevoli e di consumo;
04-02-00 (CE2-02) Spese per locali ed opere immobiliari;
04-03-00 (CE2-03) Acquisto servizi;
04-04-00 (CE2-04) Servizi meccanografici ed elettronici;
04-09-00 (CE2-09) Altre spese per beni e servizi.

I costi complessivi per l'intera cat. IV ("Acquisti beni e servizi" funzionalmente inclusi nei "Servizi generali") presentano i seguenti dati contabili: Impegni complessivi 1991 pari a 87.094 milioni di lire; pagamenti c/competenza pari a 45.753 milioni di lire; pagamenti c/residui pari a 33.055 milioni di lire.

Depurata la cat. IV dei costi relativi ai "Servizi meccanografici ed elettronici" (codice economico 04-04-00 CE2-04) si evidenzia la circostanza che le risorse residuali (87.094 - 49.564) per acquisto beni e servizi sono state così utilizzate:

DISEGNI DI LEGGE E RELAZIONI - DOCUMENTI

- a) 25.195 milioni di lire per la fornitura gratuita agli utenti (prevista per legge) degli stampati per i servizi tecnici della M.C.T.C.; per le spese di funzionamento delle oltre 250 unità operative periferiche e per l'acquisizione, la manutenzione e la gestione dei mezzi di trasporto;
- b) 8.320 milioni di lire per l'acquisizione in fitto di locali da adibire a sedi periferiche della M.C.T.C. nonché per la manutenzione, riparazione ed adattamento delle strutture alle necessità operative dell'Amministrazione;
- c) 4.015 milioni di lire per i servizi postali e telegrafici e per studi, indagini e rilevazioni statistiche.

Per la stipula degli atti contrattuali relativi all'acquisto di beni e servizi di cui ai punti a), b) e c), si è fatto ricorso sovente alla procedura prevista nel "Regolamento per i servizi in economia" della D.G. M.C.T.C. (D.P.R. n° 36 del 15.1.86) e, per le forniture contrattuali di importo superiore a lire 7.200.000, si è utilizzata, di norma, la procedura della licitazione privata adattata, ove possibile, alle specificità delle forniture (contratto con il Poligrafico dello Stato per la fornitura degli stampati MEC e degli stampati a rigoroso rendiconto).

SPESE PER IL PERSONALE

La dotazione organica della D.G. M.C.T.C., rideterminata da ultimo dalla legge n° 870/86, risulta così costituita:

| | 31 dicembre 1990 | | 31 dicembre 1991 | |
|---|-------------------------|------------------|-------------------------|------------------|
| | N° posti in organico | Posti coperti | N° posti in organico | Posti coperti |
| Ruolo Dirigenziale (Tec. e Amm.) (* di cui 11 D.G. fuori ruolo) | 126 | 134' | 126 | 97 * |
| Ruolo del personale della carriera Direttiva (Tec. e Amm.) ad esaurim. | 46 | 11 | 46 | 6 |
| Personale di ruolo compreso ex operai | 7.161 | 5.681 | 7.161 | 5.286 |
| Totale complessivo | 7.333 | 5.826 | 7.333 | 5.389 |

La spesa complessiva per il personale in attività di servizio al 31.12.1990 è stata pari a 209.142 milioni di lire e quella per il personale in servizio alla data del 31.12.1991 è stata pari a 223.480 milioni di lire.

DISEGNI DI LEGGE E RELAZIONI - DOCUMENTI

La spesa pro-capite per gli anni 1990 e 1991 è stata, rispettivamente pari a lire 35.000.000 ed a lire 35.500.000.

E' da evidenziare che la spesa più significativa per il personale in attività di servizio, disaggregata per codici economici, rispettivamente per l'anno 1990 e 1991, presenta i seguenti dati:

| Codice economico | 1990 | 1991 |
|------------------|-------------------------|-------------------------|
| CE3-01 | 118.031 milioni di lire | 142.868 milioni di lire |
| CE3-02 | 11.897 " " " | 11.402 " " " |
| CE3-04 | 5.488 " " " | 5.485 " " " |
| CE3-11 | 26.374 " " " | 24.584 " " " |

L'incremento dei costi di cui al codice CE3-01 è collegato alla assunzione in servizio di unità di livello funzionale, compreso fra il 2° e l'8° livello, la cui spesa pro-capite è nettamente inferiore a quella calcolata per la generalità del personale in servizio.

I costi di cui al codice CE3-02, che riguardano rimborso spese sostenute dal personale per le operazioni tecniche ed i servizi di istituto, sono da considerare, a tutti gli effetti, partite di giro in quanto si riferiscono a rimborso spese sostenute dal personale per conto di privati i quali sono tenuti, per legge, a versare all'Erario l'intero importo.

I costi di cui al codice CE3-11 derivano dalla applicazione della legge n° 870/86 che ha collegato tale incremento all'aumento di produttività dei servizi della D.G. M.C.T.C.. Infatti, per il 1990, le entrate accertate per i servizi tecnici della M.C.T.C. sono state pari a circa 155 miliardi di lire; per il 1991 tali entrate sono state pari a circa 158 miliardi di lire.

Dai dati complessivi dei servizi resi all'utenza, risulta un significativo incremento dell'efficienza dell'Amministrazione, soprattutto in riferimento ai tempi di attesa che, mediamente, nel corso del 1991 si sono ridotti di circa il 40-60%.

Ciò è stato possibile non solo utilizzando al massimo il sistema informativo della D.G. M.C.T.C. ma, soprattutto, coinvolgendo il personale tecnico-operatore in turni di lavoro anche pomeridiani e serali per l'effettuazione di operazioni (esami patente, revisione dei veicoli, visite agli impianti fissi, visite notturne agli autobus di aziende di trasporto), che avrebbero richiesto, se effettuate durante il normale orario di ufficio, una dotazione organica sensibilmente superiore a quella disponibile.

DISEGNI DI LEGGE E RELAZIONI - DOCUMENTI

Area 3 - Trasporti a impianti fissi

Le spese per le attività istituzionali dell'Area 3 - Trasporti a impianti fissi - sono raggruppate secondo i seguenti codici funzionali ed economici:

Rubrica 1 - Servizi Generali -

Sezione IX - Trasporti e comunicazioni (CF2-01)
 Categoria IX - Somme non attribuibili (CE2-04):

| Impegni | pg/cp | pg/rs | Residui finali |
|---------|-------|-------|----------------|
| 8.840 | 272 | 291 | 13.878 |

(in milioni di lire)

Rubrica 2 - Motorizzazione Civile e Trasporti in Concessione

Sezione IX - Trasporti e comunicazioni
 Trasporti ferroviari e metropolitani (CF2-03)
 Ferrovie in concessione o in gestione diretta (CF3-05)

Categoria V - Trasferimenti

Altre CE3-09:

| Impegni | pg/cp | pg/rs | Residui finali |
|---------|---------|-------|----------------|
| 890.040 | 887.226 | 446 | 3.019 |

(in milioni di lire)

Categoria X - Beni ed opere immobiliari a carico dello Stato

Investimenti fissi CE3-01:

| Impegni | pg/cp | pg/rs | Residui finali |
|---------|--------|-------|----------------|
| 103.000 | 90.062 | 7.000 | 12.958 |

(in milioni di lire)

Categoria XII - Trasferimenti

Aiuti all'investimento CE3-01:

| Impegni | pg/cp | pg/rs | Residui finali |
|---------|--------|---------|----------------|
| 222.691 | 11.811 | 179.177 | 536.667 |

(in milioni di lire)

Aiuti all'investimento alle provincie ed ai

Comuni CE3-01:

| Impegni | pg/cp | pg/rs | Residui finali |
|---------|--------|---------|----------------|
| 278.091 | 13.515 | 162.833 | 664.986 |

(in milioni di lire)

Sovvenzioni e sussidi CF3-02

Categoria V - Trasferimenti

Altre (CE3-09):

| Impegni | pg/cp | pg/rs | Residui finali |
|---------|---------|--------|----------------|
| 500.483 | 486.451 | 47.302 | 21.714 |

(in milioni di lire)

Alle regioni e alle provincie autonome di Trento e Bolzano (CE2-04)

DISEGNI DI LEGGE E RELAZIONI - DOCUMENTI

Altre (CE3-09):

| Impegni | pg/cp | pg/rs | Residui finali |
|----------------------|-----------|--------|----------------|
| 5.141.000 | 5.115.541 | 20.039 | 26.108 |
| (in milioni di lire) | | | |

Aiuti all'investimento alle regioni:

| Impegni | pg/cp | pg/rs | Residui finali |
|----------------------|-------|-------|----------------|
| 1.550.094 | 789 | 99 | 1.682 |
| (in milioni di lire) | | | |

I costi di cui al codice economico CE2-04 (somme non attribuibili) si riferiscono a spese relative alla definizione del lodo arbitrale della metropolitana di Roma con un impegno di 8.840 milioni di lire di cui 227 già erogati.

I costi per spese di trasferimento di cui al codice economico CE3-09 pari a lire 890.040 milioni di lire riguardano "spese di esercizio per gestioni dirette a cura dello Stato di ferrovie e di servizi di navigazione lacuale". Tali costi riguardano i seguenti aggregati di spesa:

- personale: - 880.215 milioni di lire;
- consumi : - 115.127 " " " ;
- manutenzione:
 - materiale rotabile - 59.213 milioni di lire
 - impianti - 68.312 " " "
- spese generali - 45.030 " " "
- attrezzature - 12.150 " " "
- rinnovi - 39.825 " " "
- entrate +296.420

Disavanzo da ripianare per il 1991: E 923.452 milioni di lire. In sede di assestamento del bilancio 1991, lo stanziamento originario destinato a tale scopo, è stato incrementato per coprire il disavanzo effettivo da ripianare.

I costi di cui al codice economico CE3-01 (investimenti fissi) per il rinnovo di impianti fissi e materiale rotabile delle ferrovie in concessione ed in gestione governativa, vengono quantificati da un'apposita Commissione interministeriale di cui alla legge 297/78 la quale determina il livello di investimenti su base pluriennale, ed in relazione allo stato d'uso del materiale rotabile e degli impianti fissi.

I costi di cui al codice economico CE3-01 (Aiuti all'investimento) riguardano spese previste da leggi pluriennali e somme assegnate all'Amministrazione nell'ambito del programma di finanziamento dei progetti immediatamente eseguibili (FIO) ed in quello di risanamento delle strutture danneggiate dagli eventi sismici (legge 219/81 e successive integrazioni).

DISEGNI DI LEGGE E RELAZIONI - DOCUMENTI

La bassa percentuale dei pagamenti in c/competenza dipende sia dalla durata media dei lavori sia dal fatto che tali somme vengono assegnate dal CIPE che le preleva da capitoli dello stato di previsione del Ministero del Bilancio e iscritte nel bilancio Trasporti in c/residui e non in c/competenza.

I costi di cui al codice economico CE3-01 (Aiuti all'investimento alle provincie ed ai comuni) sono, in effetti, contributi pluriennali, in misura fissa, a carico dello Stato per la costruzione delle reti metropolitane di Milano, Torino, Napoli e Roma e per il completamento della linea 1 della metropolitana di Napoli e della linea A della metropolitana di Roma.

I costi di cui al codice economico CE3-09 (sussidi e sovvenzioni) riguardano spese per sovvenzioni per l'esercizio delle ferrovie concesse non di competenza regionale concessi in base alla legge 1221/52 e successive integrazioni.

I costi di cui al codice economico CE3-09 (Trasferimenti alle regioni ed alle provincie autonome di Trento e Bolzano) riguardano le spese per il ripiano dei disavanzi di esercizio delle imprese di trasporto locale ammesse con legge 151/81. Tali somme sono integralmente trasferite agli enti che provvedono ad erogare materialmente i finanziamenti, secondo procedure e parametri prestabiliti.

I costi di cui al codice economico CE3-01 (Aiuti all'investimento alle regioni) si riferiscono alle spese in conto capitale nel settore dei trasporti pubblici locali di competenza regionale, previste dalla citata legge 151/81.

L'autorizzazione complessiva di spesa, per l'anno finanziario 1989, iscritta nel bilancio del Ministero dei Trasporti - Direzione Generale M.C.T.C. - può essere ulteriormente disaggregata in:

- a) spese per trasferimenti (parte corrente e conto capitale): 7.743.076 milioni di lire;
- b) spese per acquisto beni e servizi: 87.094 milioni di lire;
- c) spese per beni ed opere immobiliari a carico dello Stato: 209.218 milioni di lire;
- d) spese per beni mobili, macchine, ed attrezzature a carico dello Stato: 21.481 milioni di lire;
- e) spese per il personale: 223.480 milioni di lire.

DISEGNI DI LEGGE E RELAZIONI · DOCUMENTI

Appare evidente la diversa incidenza, sull'autorizzazione complessiva, delle somme destinate alle singole voci di spesa.

E' da rilevare che il bassissimo livello delle spese di investimento per i servizi specifici della Motorizzazione Civile (attrezzature ed opere immobiliari per i servizi tecnici) appare in contrasto con il livello di servizi che l'Amministrazione è tenuta ad assicurare all'utenza e non consente una più puntuale programmazione degli interventi nel campo della sicurezza stradale anche in virtù di precise norme nazionali e comunitarie che impongono l'adeguamento delle tecnologie degli impianti di accertamento e di controllo dei veicoli circolanti.

DIREZIONE GENERALE DELL'AVIAZIONE CIVILEPREMESSA

Per grandi linee erano stati individuati i seguenti obiettivi, rispettivamente nei settori di intervento delle spese d'investimento e di quelle di gestione degli aeroporti:

- spese d'investimento: interventi sugli aeroporti di Roma e Milano, l'accesso al FIO per gli aeroporti intermedi (Pisa) la realizzazione di opere interessanti gli aeroporti statali, con onere a carico del cap. 7501;
- spese per la gestione degli aeroporti: proseguire nell'azione volta a creare un unico soggetto aeroportuale incaricato di curare la gestione e lo sviluppo degli scali, alleggerendo così il bilancio della D.G.

I suddetti obiettivi sono stati conseguiti parzialmente.

Per quanto riguarda il programma di spesa a carico dei fondi ordinari di bilancio, esso era stato redatto sulla base dei fondi stanziati in conto competenza (L. 60.537 mil.), e della previsione d'impiego del fondo conservato (L. 58.913 mil.).

Nel corso del 1991 si è registrato un notevole impulso per quanto riguarda la spesa di investimento. Si è infatti proceduto, sia sotto forma di concessione ad enti gestori (Genova), sia sotto forma di appalto diretto ad imprese (Cagliari, Firenze), all'affidamento dei lavori previsti nel programma di interventi infrastrutturali, nonché una serie di interventi minori.

Per quanto attiene al settore delle spese correnti, ed in particolare quelle di gestione degli aeroporti, i servizi relativi continuano ad essere svolti dagli enti di gestione aeroportuale, sia concessionari a titolo definitivo che gestori parziali non ancora in possesso di concessione definitiva; sono state perfezionate, tra l'altro, le concessioni delle gestioni delle aerostazioni passeggeri e merci degli aeroporti di Napoli e Catania.

DISEGNI DI LEGGE E RELAZIONI - DOCUMENTI

Tale scelta, dettata dalla duplice esigenza, da un lato di ridurre la spesa e dall'altro di conseguire una maggiore efficienza dei servizi, ha condotto a risultati diversi, più o meno soddisfacenti in relazione alle peculiari situazioni delle realtà aeroportuali.

SEZ. 1° - ANALISI PER SERVIZI, PROGRAMMI E PROGETTIA') Personale di ruolo (situazione al 31.12.1991)

| | |
|--|---------|
| - Consistenza organica | n. 1384 |
| - Situazione effettiva | n. 1158 |
| - Differenza | n. 226 |
| - Assunzioni effettuate nel corso del 1991 | n. 20 |
| - Assunzioni in corso al 31.12.1991 (Concorsi in espletamento) | n. 2 |

A'') Personale non di ruolo (situazione al 31.12.1991)

| | |
|-------------------------|----|
| - Consistenza organica | 20 |
| - Situazione effettiva | 2 |
| - Differenza | 18 |
| - Assunzioni effettuate | 0 |
| - Assunzioni in corso | 17 |

B) Acquisto di beni e servizi

Per i capitoli 2051, 2052, 2053, 2057, 2058, 2059, 2062, 2063, 2066, 2069, - 2070, 2071, 2072, 2073, 2074, che afferiscono al normale funzionamento degli uffici centrali e periferici, gli acquisti di beni e servizi sono effettuati mediante contratti di economato, per i quali non si ritiene di dover esporre alcuna particolare specificazione.

DISEGNI DI LEGGE E RELAZIONI - DOCUMENTI

Per quanto riguarda l'acquisto di beni durevoli o di beni e servizi per il funzionamento e l'esercizio degli aeroporti si espone quanto segue.

CAP. 2064 (CE3 03 Mezzi di trasporto e accessori)

| | |
|-----------------|-------------|
| - Stanziamento | £. 800 mil. |
| Somma impegnata | £. 791 mil. |

CAP. 2068 - 2079 (CE3 07 - Combustibili, petrolio e derivati, energia elettrica)

| | |
|--------------------------|----------------|
| Stanziamento iniziale | £. 34.000 mil. |
| + riassegnamento fondi | £. 43 mil. |
| + variazione di bilanci | £. 3.000 mil. |
| Stanziamento complessivo | £. 37.043 mil. |

Spese correnti aeroportuali (energia elettrica, combustibili per riscaldamento, utenze telefoniche e telex, forniture idriche) - Cap. 2068
Stanz.to £. 7.000 mil. Cons. £. 6.898 mil.

Conduzione e manutenzione degli impianti, e delle infrastrutture, pulizia, vigilanza, ecc. - Cap. 2079

Stanz.to £. 30.043 mil. Cons. £. 30.043 mil.

CAP. 2056 (CE3 01 Fitto di locali)

| | |
|-------------------|---------------|
| - Stanziamento | £. 2.360 mil. |
| - Somma impegnata | £. 2.300 mil. |

L'importo é destinato alla copertura della spesa per locazione dei due immobili in cui ha sede la D.G.A.C., l'uno di proprietà della Società L'ABETE e l'altro di proprietà dell'ENTE EUR.

DISEGNI DI LEGGE E RELAZIONI - DOCUMENTI

CAP. 2055 - 2061 (CE3 01 - Postali, telegrafiche, telefoniche)

- Stanziamento £. 1.100 mil.
- Somma impegnata £. 1.086 mil.

CAP. 2060 (CE3 05 - Relazioni pubbliche, corsi ecc)

- Stanziamento £.200 mil.
- Somma impegnata £.196 mil.

- corsi di inglese per il personale della sede centrale £. 59 mil.
- corsi d'inglese per il personale delle sedi periferiche £. 24 mil.
- altri corsi £. 113 mil.

C) - Trasferimenti

Le spese impegnate sui Capp. 2151 e 2152 (CE3 03) riguardano sussidi a favore del personale e delle loro famiglie.

- Stanziamento £. 35 mil.
totalmente impegnato

Le spese impegnate sul Cap. 2156 (CE3 09) riguardano quote associative all'ICAO (Organizzazione Internazionale dell'Aviazione Civile) e partecipazione alle spese di funzionamento dei suoi enti regionali (Commissione Europea dell'Aviazione Civile) ovvero ad accordi multilaterali.

- Stanziamento £. 1.650 mil.
- Somma impegnata £. 1.650 mil.

Le spese relative al Cap. 2154 (CE3 05) sono afferenti a contribuzioni agli enti soggetti a vigilanza della D.G.A.C. (Aero Club d'Italia, Ente Nazionale della Gente dell'Aria) nonché a vari enti nazionali ed esteri che svolgono attività di interesse dell'Aviazione Civile.

- Stanziamento £. 1.600 mil.
- somma impegnata £. 1.600 mil.

DISEGNI DI LEGGE E RELAZIONI - DOCUMENTI

Le spese del Cap. 2155 (CE3 09) sono destinate a contributi in favore delle società di navigazione aerea per esercizio di servizi aerei di linea deficitaria.

I beneficiari sono stati Alitalia, ATI, Meridiana.

| | |
|----------------|----------------------|
| - Stanziamento | £. 4.000 mil. |
| | totalmente impegnato |

D) Spese per investimenti diretti.

CAP. 7501 (CE3 01 Investimenti fissi lordi)

| | |
|--------------------------------|----------------|
| - Stanziamento iniziale | £. 60.537 mil. |
| - Riassegnazione fondi perenti | 303 mil. |
| - Variazioni di bilancio | £. 9.179 mil. |

Il programma di spesa é stato redatto sulla base dei fondi stanziati in conto competenza (£. 60.537 mil.) e della previsione d'impiego del fondo conservato (£. 58.913 mil.), e quindi per un complessivo ammontare di £. 119.450 mil.

Nel corso del 1991 sono stati presi impegni per £. 88.852 mil.

I suddetti dati non si raccordano con quelli risultanti dal consuntivo, nel quale sono considerati impegnati anche i fondi conservati ai sensi dell'art. 36 del R.D. 18.11.1923.

Nel rimandare, a quanto detto in premessa si segnala che rimane un consistente fondo conservato riferibile a quote accantonate per interventi nel Mezzogiorno.

CAP. 7509 (CE3 01 Investimenti fissi lordi)

| | |
|----------------|------|
| - Stanziamento | £. 0 |
|----------------|------|

La legge 449/85 per il finanziamento dei lavori da eseguire sugli aeroporti di Milano - Malpensa e Roma - Fiumicino prevede una spesa complessiva di £. 1.115 miliardi.

DISEGNI DI LEGGE E RELAZIONI - DOCUMENTI

Con legge finanziaria 67/1988, si è provveduto al rifinanziamento dei lavori (£. 1.200 mild).

In particolare, per quanto riguarda l'aeroporto di Roma Fiumicino sono terminati i lavori di costruzione del molo nazionale, mentre sono proseguiti, secondo il programma temporale previsto, i lavori del molo internazionale, i lavori di sistemazione della rete di impianti elettrici e quelli di viabilità ed opere complementari.

Per quanto riguarda l'aeroporto di Milano - Malpensa, sono proseguiti i lavori di rifacimento della pista di volo e quelli della nuova aerostazione passeggeri.

FONDI FIO

Cap. 7508 - 7512 (CE3 01 Investimenti fissi lordi)

I lavori da effettuarsi sull'aeroporto di Bologna (Cap. 7512) proseguono secondo i programmi e quelli di Pisa (cap. 7508) sono ripresi dopo l'approvazione della perizia di variante.

DISEGNI DI LEGGE E RELAZIONI - DOCUMENTI

TABELLA

DISEGNI DI LEGGE E RELAZIONI - DOCUMENTI

| MINISTERO DEI TRASPORTI | IMPEGNI | PAGAMENTI COMPETENZA | PAGAMENTI RESIDUI | RESIDUI FINALI |
|---|---------------|-------------------------|----------------------|-------------------|
| RUBRICA 1 - SERVIZI GENERALI | | | | |
| SEZIONE XII - TRASPORTI E COMUNICAZIONI | | | | |
| CF2 01 - SPESE COMUNI | | | | |
| CATEGORIA II - PERSONALE IN ATTIVITA' DI SERVIZIO | | | | |
| CE2 02 - PERSONALE AMMINISTRATIVO (IMPIEGATI, TECNICI E OPERAI) | | | | |
| CE3 11 - INTERVENTI INCENTIVANTI LA PRODUTTIVITA' | 161.501.105 | 68.482.201 | 1.211.587.645 | 628.589.029 |
| CE3 13 - CONTRIBUTI PREVIDENZIALI ED ASSISTENZIALI | 198.456.784 | 193.178.414 | 838.632.860 | 55.361.570 |
| TOTALE CE2 | | | | |
| CE2 01 - MINISTRI E SOTTOSEGRETARI DI STATO | 359.957.889 | 261.660.615 | 2.050.220.505 | 683.950.599 |
| CE3 01 - STIPENDI, RETRIBUZIONI E ALTRI ASSEGNI FISSI | 226.513.000 | 226.355.295 | 0 | 157.705 |
| CE3 02 - INDENNITA' DI MISSIONE E RIMBORSO SPESE DI VIAGGIO ALL'INTERNO | 4.194.466 | 1.718.075 | 2.629.092 | 3.564.010 |
| CE3 13 - CONTRIBUTI PREVIDENZIALI ED ASSISTENZIALI | 18.513.915 | 18.513.915 | 0 | 0 |
| CE3 14 - RITENUTE ERARIALI | 65.743.933 | 65.743.933 | 0 | 0 |
| TOTALE CE3 | | | | |
| CE2 02 - PERSONALE AMMINISTRATIVO (IMPIEGATI, TECNICI E OPERAI) | 314.965.314 | 312.331.218 | 2.629.092 | 3.721.715 |
| CE3 02 - INDENNITA' DI MISSIONE E RIMBORSO SPESE DI VIAGGIO ALL'INTERNO | 9.146.400 | 5.296.400 | 211.770 | 4.638.230 |
| CE3 07 - COMPENSI PER LAVORO STRAORDINARIO AL PERSONALE DI CUI ALL'ART. 19 DELLA LEGGE N. 734 DEL 1973 | 1.156.000.000 | 577.904.940 | 364.618.769 | 580.185.447 |
| CE3 08 - ASSEGNI AGLI ADDETTI AI GABINETTI E ALLE SEGRETERIE PARTICOLARI | 151.867.000 | 93.993.480 | 0 | 57.871.520 |

DISEGNI DI LEGGE E RELAZIONI - DOCUMENTI

| MINISTERO DEI TRASPORTI | IMPEGNI | PAGAMENTI COMPETENZA | PAGAMENTI RESIDUI | RESIDUI FINALI |
|--|----------------|-------------------------|----------------------|-------------------|
| CE3 10 - INDENNITA' DI MISSIONE E RIMBORSO SPESE DI VIAGGIO ALL'ESTERO | 8.569.728 | 5.267.217 | 2.006.271 | 7.340.206 |
| CE3 12 - FONDO MIGLIORAMENTO EFFICIENZA SERVIZI | 11.124.423.304 | 6.112.147.012 | 1.045.220.391 | 7.193.280.600 |
| CE3 14 - RITENUTE ERARIALI | 26.315.558 | 26.315.558 | 0 | 0 |
| TOTALE CE2 | 12.476.321.990 | 6.820.926.607 | 1.412.057.201 | 7.843.316.003 |
| TOTALE CATEGORIA | 13.151.245.193 | 7.394.918.440 | 3.464.906.798 | 8.530.988.317 |
| CATEGORIA III - PERSONALE IN QUIESCENZA | | | | |
| CE2 03 - INDENNITA' UNA TANTUM, ECC. | | | | |
| CE3 00 - | 1.788.066.985 | 905.224.412 | 1.177.348.745 | 883.564.100 |
| TOTALE CE2 | 1.788.066.985 | 905.224.412 | 1.177.348.745 | 883.564.100 |
| TOTALE CATEGORIA | 1.788.066.985 | 905.224.412 | 1.177.348.745 | 883.564.100 |
| CATEGORIA IV - ACQUISTO DI BENI E SERVIZI | | | | |
| CE2 01 - ACQUISTO DI BENI DUREVOLI E DI CONSUMO | | | | |
| CE3 01 - PUBBLICAZIONI, BIBLIOTECHE E MATERIALE BIBLIOGRAFICO | 29.999.800 | 29.999.800 | 685.200 | 0 |
| TOTALE CE2 | 29.999.800 | 29.999.800 | 685.200 | 0 |
| CE2 03 - ACQUISTO SERVIZI | | | | |
| CE3 02 - COMMISSIONI, COMITATI, CONSIGLI | 425.948.417 | 0 | 0 | 425.948.417 |
| CE3 05 - SPESE PER ACCERTAMENTI SANITARI | 991.500 | 867.300 | 1.546.310 | 1.271.800 |
| CE3 06 - SPESE PER CURE, RICOVERI, PROTESI | 10.059.650 | 2.846.400 | 6.874.300 | 9.544.900 |
| CE3 09 - ALTRE | 80.000.000 | 0 | 43.470.785 | 125.741.609 |
| TOTALE CE2 | 516.999.567 | 3.713.700 | 51.891.395 | 562.506.726 |

DISEGNI DI LEGGE E RELAZIONI - DOCUMENTI

| MINISTERO DEI TRASPORTI | IMPEGNI | PAGAMENTI COMPETENZA | PAGAMENTI RESIDUI | RESIDUI FINALI |
|---|----------------|-------------------------|----------------------|-------------------|
| CE2 09 - ALTRE SPESE PER BENI E SERVIZI | | | | |
| CE3 01 - SPESE DI RAPPRESENTANZA | 20.000.000 | 20.000.000 | 0 | 0 |
| CE3 08 - SPESE DI COPIA, STAMPA, CARTA BOLLATA, REGISTRAZIONE E VARIE INERENTI AI CONTRATTI | 27.470.000 | 26.330.000 | 270.000 | 2.870.000 |
| CE3 09 - ALTRE | 0 | 0 | 0 | 10.640.000 |
| TOTALE CE2 | 47.470.000 | 46.330.000 | 270.000 | 13.510.000 |
| TOTALE CATEGORIA | 594.469.367 | 80.043.500 | 52.846.595 | 576.016.726 |
| CATEGORIA V - TRASFERIMENTI | | | | |
| CE2 01 - ALLE FAMIGLIE E AD ISTITUZIONI SOCIALI | | | | |
| CE3 06 - EQUO INDENNIZZO | 309.478.575 | 72.146.505 | 23.969.365 | 263.362.115 |
| TOTALE CE2 | 309.478.575 | 72.146.505 | 23.969.365 | 263.362.115 |
| TOTALE CATEGORIA | 309.478.575 | 72.146.505 | 23.969.365 | 263.362.115 |
| CATEGORIA IX - SOMME NON ATTRIBUIBILI | | | | |
| CE2 04 - SPESE PER LITI, ARBITRAGGI, RISARCIMENTI E ACCESSORI | | | | |
| CE3 00 - | 8.840.168.287 | 272.763.675 | 291.785.460 | 13.878.286.087 |
| TOTALE CE2 | 8.840.168.287 | 272.763.675 | 291.785.460 | 13.878.286.087 |
| TOTALE CATEGORIA | 8.840.168.287 | 272.763.675 | 291.785.460 | 13.878.286.087 |
| TOTALE CF2 | 24.683.428.407 | 8.725.096.532 | 5.010.856.963 | 24.132.217.345 |
| TOTALE SEZIONE | 24.683.428.407 | 8.725.096.532 | 5.010.856.963 | 24.132.217.345 |
| TOTALE RUBRICA | 24.683.428.407 | 8.725.096.532 | 5.010.856.963 | 24.132.217.345 |

DISEGNI DI LEGGE E RELAZIONI - DOCUMENTI

| MINISTERO DEI TRASPORTI | IMPEGNI | PAGAMENTI COMPETENZA | PAGAMENTI RESIDUI | RESIDUI FINALI |
|---|----------------|-------------------------|----------------------|-------------------|
| RUBRICA 2 - MOTORIZZAZIONE CIVILE E TRASPORTI IN CONCESSIONE | | | | |
| SEZIONE I - AMMINISTRAZIONE GENERALE | | | | |
| CF2 02 - ORGANI E SERVIZI GENERALI DELLO STATO | | | | |
| CF3 01 - SPESE COMUNI | | | | |
| CATEGORIA IV - ACQUISTO DI BENI E SERVIZI | | | | |
| CE2 01 - ACQUISTO DI BENI DUREVOLI E DI CONSUMO | | | | |
| CE3 03 - MEZZI DI TRASPORTO E ACCESSORI | 1.899.208.055 | 904.507.505 | 321.012.555 | 1.052.381.715 |
| TOTALE CE2 | 1.899.208.055 | 904.507.505 | 321.012.555 | 1.052.381.715 |
| TOTALE CATEGORIA | 1.899.208.055 | 904.507.505 | 321.012.555 | 1.052.381.715 |
| TOTALE CF3 | 1.899.208.055 | 904.507.505 | 321.012.555 | 1.052.381.715 |
| TOTALE CF2 | 1.899.208.055 | 904.507.505 | 321.012.555 | 1.052.381.715 |
| TOTALE SEZIONE | 1.899.208.055 | 904.507.505 | 321.012.555 | 1.052.381.715 |
| SEZIONE XII - TRASPORTI E COMUNICAZIONI | | | | |
| CF2 01 - SPESE COMUNI | | | | |
| CATEGORIA X - BENI ED OPERE IMMOBILIARI A CARICO DIRETTO DELLO STATO | | | | |
| CE2 03 - TRASPORTI E COMUNICAZIONI | | | | |
| CE3 01 - INVESTIMENTI FISSI LORDI | 25.000.000.000 | 0 | 0 | 50.000.000.000 |
| TOTALE CE2 | 25.000.000.000 | 0 | 0 | 50.000.000.000 |
| TOTALE CATEGORIA | 25.000.000.000 | 0 | 0 | 50.000.000.000 |
| TOTALE CF2 | 25.000.000.000 | 0 | 0 | 50.000.000.000 |
| CF2 03 - TRASPORTI FERROVIARI E METROPOLITANE | | | | |
| CF3 03 - F.S.1 - ALTRE ERGAZIONI | | | | |
| CATEGORIA IV - ACQUISTO DI BENI E SERVIZI | | | | |
| CE2 09 - ALTRE SPESE PER BENI E SERVIZI | | | | |

DISEGNI DI LEGGE E RELAZIONI - DOCUMENTI

| MINISTERO DEI TRASPORTI | IMPEGNI | PAGAMENTI COMPETENZA | PAGAMENTI RESIDUI | RESIDUI FINALI |
|---|-------------------|-------------------------|----------------------|-------------------|
| CE3 03 - SPESE PER UFFICI E SERVIZI PARTICOLARI | 70.000.000 | 0 | 70.000.000 | 70.000.000 |
| TOTALE CE2 | 70.000.000 | 0 | 70.000.000 | 70.000.000 |
| TOTALE CATEGORIA | 70.000.000 | 0 | 70.000.000 | 70.000.000 |
| TOTALE CF3 | 70.000.000 | 0 | 70.000.000 | 70.000.000 |
| CF3 04 - FERROVIE IN CONCESSIONE O IN GESTIONE DIRETTA | | | | |
| CATEGORIA V - TRASFERIMENTI CE2 02 - ALLE IMPRESE | | | | |
| CE3 09 - ALTRE | 890.040.985.333 | 887.226.336.433 | 446.299.000 | 3.019.601.410 |
| TOTALE CE2 | 890.040.985.333 | 887.226.336.433 | 446.299.000 | 3.019.601.410 |
| TOTALE CATEGORIA | 890.040.985.333 | 887.226.336.433 | 446.299.000 | 3.019.601.410 |
| CATEGORIA X - BENI ED OPERE IMMOBILIARI A CARICO DIRETTO DELLO STATO | | | | |
| CE2 03 - TRASPORTI E COMUNICAZIONI | | | | |
| CE3 01 - INVESTIMENTI FISSI LORDI | 103.000.000.000 | 90.062.000.000 | 7.000.000.000 | 12.958.000.000 |
| TOTALE CE2 | 103.000.000.000 | 90.062.000.000 | 7.000.000.000 | 12.958.000.000 |
| TOTALE CATEGORIA | 103.000.000.000 | 90.062.000.000 | 7.000.000.000 | 12.958.000.000 |
| CATEGORIA XII - TRASFERIMENTI CE2 02 - ALLE IMPRESE | | | | |
| CE3 01 - AIUTI ALL' INVESTIMENTO | 222.691.216.224 | 11.811.190.720 | 179.177.562.483 | 536.667.206.822 |
| TOTALE CE2 | 222.691.216.224 | 11.811.190.720 | 179.177.562.483 | 536.667.206.822 |
| TOTALE CATEGORIA | 222.691.216.224 | 11.811.190.720 | 179.177.562.483 | 536.667.206.822 |
| TOTALE CF3 | 1.215.732.201.557 | 989.099.527.153 | 186.623.861.483 | 552.644.808.232 |

DISEGNI DI LEGGE E RELAZIONI - DOCUMENTI

| MINISTERO DEI TRASPORTI | IMPEGNI | PAGAMENTI COMPETENZA | PAGAMENTI RESIDUI | RESIDUI FINALI |
|---|-------------------|-------------------------|----------------------|-------------------|
| CF3 05 - METROPOLITANE | | | | |
| CATEGORIA XII - TRASFERIMENTI | | | | |
| CE2 05 - ALLE PROVINCE ED AI COMUNI | | | | |
| CE3 01 - AIUTI ALL' INVESTIMENTO | 278.091.267.000 | 13.515.124.000 | 162.833.959.316 | 664.986.049.099 |
| TOTALE CE2 | 278.091.267.000 | 13.515.124.000 | 162.833.959.316 | 664.986.049.099 |
| TOTALE CATEGORIA | | | | |
| TOTALE CF3 | 278.091.267.000 | 13.515.124.000 | 162.833.959.316 | 664.986.049.099 |
| TOTALE CF2 | 1.493.893.468.557 | 1.002.614.651.153 | 349.527.820.799 | 1.217.700.857.331 |
| CF2 04 - MOTORIZZAZIONE ED ALTRI TRASPORTI IN CONCESSIONE | | | | |
| CF3 01 - SERVIZI GENERALI | | | | |
| CATEGORIA II - PERSONALE IN ATTIVITA' DI SERVIZIO | | | | |
| CE2 02 - PERSONALE AMMINISTRATIVO (IMPIEGATI, TECNICI E OPERAI) | | | | |
| CE3 01 - STIPENDI, RETRIBUZIONI E ALTRI ASSEGNI FISSI | 142.668.000.000 | 116.692.972.346 | 398.416.395 | 26.239.658.253 |
| CE3 02 - INDENNITA' DI MISSIONE E RIMBORSO SPESE DI VIAGGIO ALL'INTERNO | 11.402.446.965 | 10.362.029.573 | 3.345.561.740 | 1.897.972.750 |
| CE3 03 - INDENNITA' DI TRASFERIMENTO E RIMBORSO SPESE DI VIAGGIO | 72.311.808 | 22.048.282 | 5.585.649 | 53.714.032 |
| CE3 04 - COMPENSI PER LAVORO STRAORDINARIO | 5.485.499.014 | 4.058.363.881 | 1.711.088.956 | 1.956.633.576 |
| CE3 09 - ALTRE INDENNITA' | 220.000.000 | 107.370.756 | 94.923.212 | 195.618.413 |
| CE3 10 - INDENNITA' DI MISSIONE E RIMBORSO SPESE DI VIAGGIO ALL'ESTERO | 200.518.926 | 119.183.760 | 40.085.693 | 87.105.954 |
| CE3 11 - INTERVENTI INCENTIVANTI LA PRODUTTIVITA' | 24.584.030.627 | 2.636.556.861 | 21.172.421.374 | 23.024.541.386 |
| CE3 13 - CONTRIBUTI PREVIDENZIALI ED ASSISTENZIALI | 35.489.169.670 | 35.489.169.670 | 0 | 0 |

DISEGNI DI LEGGE E RELAZIONI - DOCUMENTI

| MINISTERO DEI TRASPORTI | IMPEGNI | PAGAMENTI COMPETENZA | PAGAMENTI RESIDUI | RESIDUI FINALI |
|--|-----------------|-------------------------|----------------------|-------------------|
| CE3 14 - RITENUTE ERARIALI | 22.274.878.942 | 22.230.705.432 | 0 | 83.623.809 |
| TOTALE CE2 | 242.596.855.952 | 191.718.400.561 | 26.748.083.019 | 53.539.068.173 |
| TOTALE CATEGORIA | 242.596.855.952 | 191.718.400.561 | 26.748.083.019 | 53.539.068.173 |
| CATEGORIA IV - ACQUISTO DI BENI E SERVIZI | | | | |
| CE2 01 - ACQUISTO DI BENI DUREVOLI E DI CONSUMO | | | | |
| CE3 01 - PUBBLICAZIONI, BIBLIOTECHE E MATERIALE BIBLIOGRAFICO | 15.000.000 | 15.000.000 | 0 | 505.170 |
| CE3 02 - CANCELLERIA, CARTA, STAMPATI, MACCHINE PER UFFICI E MOBILI | 21.481.754.383 | 8.871.574.316 | 5.777.747.602 | 17.464.123.480 |
| CE3 03 - MEZZI DI TRASPORTO E ACCESSORI | 999.259.930 | 510.750.704 | 122.802.120 | 668.712.588 |
| TOTALE CE2 | 22.496.014.313 | 9.397.325.020 | 5.900.549.722 | 18.133.341.238 |
| CE2 02 - SPESE PER LOCALI ED OPERE IMMOBILIARI | | | | |
| CE3 01 - FITTO | 6.767.956.436 | 4.144.056.206 | 3.466.538.265 | 3.512.951.462 |
| CE3 02 - MANUTENZIONE, RIPARAZIONE, ADATTAMENTO, RISCALDAMENTO | 2.624.999.600 | 1.800.073.156 | 475.843.600 | 1.049.727.242 |
| TOTALE CE2 | 9.392.956.036 | 5.944.129.362 | 3.942.381.865 | 4.562.678.704 |
| CE2 03 - ACQUISTO SERVIZI | | | | |
| CE3 01 - POSTALI, TELEGRAFICHE, TELEFONICHE | 1.611.333.500 | 891.170.835 | 404.539.445 | 1.003.552.820 |
| CE3 02 - COMMISSIONI, COMITATI, CONSIGLI | 60.305.270 | 20.785.965 | 27.232.525 | 59.979.809 |
| CE3 03 - AGGI DI RISCOSSIONE E SPESE DI ACCERTAMENTO DELLE ENTRATE | 3.719.294.470 | 1.418.700.263 | 1.399.275.768 | 2.895.904.218 |
| CE3 06 - STUDI, INDAGINI, RILEVAZIONI E STATISTICHE | 65.993.500 | 19.768.495 | 398.882.225 | 66.741.085 |
| TOTALE CE2 | 5.456.926.740 | 2.350.425.558 | 2.229.929.963 | 4.026.177.932 |

DISEGNI DI LEGGE E RELAZIONI - DOCUMENTI

| MINISTERO DEI TRASPORTI | IMPEGNI | PAGAMENTI COMPETENZA | PAGAMENTI RESIDUI | RESIDUI FINALI |
|--|----------------|-------------------------|----------------------|-------------------|
| CE2 04 - SERVIZI MECCANOGRAFICI ED ELETTRONICI | | | | |
| CE3 00 - | 49.564.270.540 | 30.134.518.341 | 20.830.175.388 | 22.872.016.204 |
| TOTALE CE2 | 49.564.270.540 | 30.134.518.341 | 20.830.175.388 | 22.872.016.204 |
| CE2 09 - ALTRE SPESE PER BENI E SERVIZI | | | | |
| CE3 03 - SPESE PER UFFICI E SERVIZI PARTICOLARI | 15.000.000 | 9.872.020 | 0 | 9.763.150 |
| CE3 04 - SPESE PER CONVEGNI, MOSTRE, ECC. | 24.997.800 | 13.250.800 | 13.371.170 | 11.954.830 |
| CE3 05 - RELAZIONI PUBBLICHE, CORSI, INFORMAZIONI E PROPAGANDA | 144.499.250 | 68.280.000 | 444.917.000 | 98.942.250 |
| TOTALE CE2 | 184.497.050 | 91.402.820 | 458.288.170 | 120.660.230 |
| TOTALE CATEGORIA | 87.094.664.679 | 47.917.801.101 | 33.361.325.108 | 49.714.874.308 |
| CATEGORIA V - TRASFERIMENTI | | | | |
| CE2 01 - ALLE FAMIGLIE E AD ISTITUZIONI SOCIALI | | | | |
| CE3 03 - PROVVIDENZE A FAVORE DEI DIPENDENTI STATALI E DELLE LORO FAMIGLIE | 14.300.184.000 | 10.610.805.000 | 3.003.549.000 | 3.772.129.000 |
| TOTALE CE2 | 14.300.184.000 | 10.610.805.000 | 3.003.549.000 | 3.772.129.000 |
| CE2 08 - ALL' ESTERO | | | | |
| CE3 09 - ALTRI | 23.015.089 | 11.571.000 | 13.341.955 | 13.480.589 |
| TOTALE CE2 | 23.015.089 | 11.571.000 | 13.341.955 | 13.480.589 |
| TOTALE CATEGORIA | 14.323.199.089 | 10.622.376.000 | 3.016.890.955 | 3.785.609.589 |
| CATEGORIA VII - POSTE CORRETTIVE E COMPENSATIVE DELLE ENTRATE | | | | |
| CE2 01 - RESTITUZIONI E RIMBORSI | | | | |
| CE3 09 - ALTRE | 133.700.000 | 7.007.510 | 129.679.015 | 868.627.935 |
| TOTALE CE2 | 133.700.000 | 7.007.510 | 129.679.015 | 868.627.935 |
| TOTALE CATEGORIA | 133.700.000 | 7.007.510 | 129.679.015 | 868.627.935 |

DISEGNI DI LEGGE E RELAZIONI - DOCUMENTI

| MINISTERO DEI TRASPORTI | IMPEGNI | PAGAMENTI COMPETENZA | PAGAMENTI RESIDUI | RESIDUI FINALI |
|---|-------------------|-------------------------|----------------------|-------------------|
| TOTALE CFS | 344.148.419.720 | 250.265.585.172 | 63.275.978.097 | 107.908.180.005 |
| CF3 02 - SOVVENZIONI E SUSSIDI | | | | |
| CATEGORIA V - TRASFERIMENTI | | | | |
| CE2 02 - ALLE IMPRESE | | | | |
| CE3 09 - ALTRE | 500.483.139.753 | 486.451.058.933 | 47.302.320.526 | 21.714.318.274 |
| TOTALE CE2 | 500.483.139.753 | 486.451.058.933 | 47.302.320.526 | 21.714.318.274 |
| CE2 04 - ALLE REGIONI E ALLE PROVINCE AUTONOME DI TRENTO E DI BOLZANO | | | | |
| CE3 09 - ALTRI | 5.141.000.000.000 | 5.115.541.396.800 | 20.039.061.600 | 26.108.849.800 |
| TOTALE CE2 | 5.141.000.000.000 | 5.115.541.396.800 | 20.039.061.600 | 26.108.849.800 |
| TOTALE CATEGORIA | 5.641.483.139.753 | 5.601.992.455.733 | 67.341.382.126 | 47.823.168.074 |
| CATEGORIA XII - TRASFERIMENTI | | | | |
| CE2 02 - ALLE IMPRESE | | | | |
| CE3 01 - AIUTI ALL' INVESTIMENTO | 613.768.130 | 226.772.210 | 59.176.935 | 1.308.516.848 |
| CE3 02 - ALTRI | 936.326.500 | 689.976.000 | 39.998.400 | 246.350.500 |
| TOTALE CE2 | 1.550.094.630 | 916.748.210 | 99.175.335 | 1.554.867.348 |
| TOTALE CATEGORIA | 1.550.094.630 | 916.748.210 | 99.175.335 | 1.554.867.348 |
| TOTALE CFS | 5.643.033.234.383 | 5.602.909.203.943 | 67.440.557.461 | 49.378.035.422 |
| CF3 03 - IMPIANTI E ATTREZZATURE | | | | |
| CATEGORIA X - BENI ED OPERE IMMOBILIARI A CARICO DIRETTO DELLO STATO | | | | |
| CE2 03 - TRASPORTI E COMUNICAZIONI | | | | |
| CE3 01 - INVESTIMENTI FISSI LORDI | 205.147.793.875 | 2.052.446.005 | 62.601.191.805 | 581.955.075.660 |
| TOTALE CE2 | 205.147.793.875 | 2.052.446.005 | 62.601.191.805 | 581.955.075.660 |
| TOTALE CATEGORIA | 205.147.793.875 | 2.052.446.005 | 62.601.191.805 | 581.955.075.660 |

DISEGNI DI LEGGE E RELAZIONI - DOCUMENTI

| MINISTERO DEI TRASPORTI | IMPEGNI | PAGAMENTI COMPETENZA | PAGAMENTI RESIDUI | RESIDUI FINALI |
|--|-------------------|-------------------------|----------------------|-------------------|
| CATEGORIA XI - NEMI MOBILI, MACCHINE ED ATTREZZATURE TECNICO-SCIENTIIFICHE A CARICO DIRETTO DELLO STATO CE2 03 - TRASPORTI E COMUNICAZIONI | | | | |
| CE3 01 - INVESTIMENTI FISSI LORDI | 4.070.790.000 | 183.152.545 | 5.428.749.450 | 8.848.693.675 |
| TOTALE CE2 | 4.070.790.000 | 183.152.545 | 5.428.749.450 | 8.848.693.675 |
| TOTALE CATEGORIA | 4.070.790.000 | 183.152.545 | 5.428.749.450 | 8.848.693.675 |
| TOTALE CF3 | 209.218.583.875 | 2.235.598.550 | 68.029.941.255 | 590.803.769.335 |
| TOTALE CF2 | 6.196.400.237.978 | 5.855.410.387.665 | 198.746.476.813 | 748.089.984.762 |
| CF2 08 - INTERVENTI INTERMODALI | | | | |
| CATEGORIA XII - TRASFERIMENTI | | | | |
| CE2 02 - ALLE IMPRESE | | | | |
| CE3 01 - AIUTI ALL' INVESTIMENTO | 45.000.000.000 | 0 | 0 | 127.500.000.000 |
| TOTALE CE2 | 45.000.000.000 | 0 | 0 | 127.500.000.000 |
| TOTALE CATEGORIA | 45.000.000.000 | 0 | 0 | 127.500.000.000 |
| TOTALE CF2 | 45.000.000.000 | 0 | 0 | 127.500.000.000 |
| TOTALE SEZIONE | 7.760.293.706.535 | 6.856.025.038.818 | 548.274.297.612 | 2.143.290.842.093 |
| TOTALE RUBRICA | 7.762.192.914.590 | 6.858.929.546.323 | 548.595.310.167 | 2.144.343.223.808 |

DISEGNI DI LEGGE E RELAZIONI - DOCUMENTI

| MINISTERO DEI TRASPORTI | IMPEGNI | PAGAMENTI COMPETENZA | PAGAMENTI RESIDUI | RESIDUI FINALI |
|---|-----------------------|-------------------------|----------------------|----------------------|
| RUBRICA 3 - AVIAZIONE CIVILE | | | | |
| SEZIONE XII - TRASPORTI E COMUNICAZIONI | | | | |
| CF2 06 - AVIAZIONE CIVILE | | | | |
| CF3 01 - SERVIZI GENERALI | | | | |
| CATEGORIA II - PERSONALE IN ATTIVITA' DI SERVIZIO | | | | |
| CE2 02 - PERSONALE AMMINISTRATIVO (IMPIEGATI, TECNICI E OPERAI) | | | | |
| CE3 01 - STIPENDI, RETRIBUZIONI E ALTRI ASSEONI FISSI | 25.790.303.519 | 25.722.552.343 | 509.090.885 | 67.751.176 |
| CE3 02 - INDENNITA' DI MISSIONE E RIMBORSO SPESE DI VIAGGIO ALL'INTERNO | 350.000.000 | 208.946.380 | 61.832.905 | 156.448.855 |
| CE3 03 - INDENNITA' DI TRASFERIMENTO E RIMBORSO SPESE DI VIAGGIO | 42.425.904 | 18.918.170 | 24.797.520 | 25.691.754 |
| CE3 04 - COMPENSI PER LAVORO STRAORDINARIO | 4.437.400.000 | 3.221.576.973 | 1.012.033.429 | 1.517.814.175 |
| CE3 06 - RETRIBUZIONI AD AGGIO ED A CONTRATTO PRIVATO | 285.504.093 | 285.504.093 | 0 | 0 |
| CE3 09 - ALTRE INDENNITA' | 926.143.836 | 785.513.672 | 49.109.142 | 342.707.347 |
| CE3 10 - INDENNITA' DI MISSIONE E RIMBORSO SPESE DI VIAGGIO ALL'ESTERO | 149.979.598 | 110.775.692 | 67.550.474 | 39.368.148 |
| CE3 11 - INTERVENTI INCENTIVANTI LA PRODUTTIVITA' | 499.999.999 | 342.020.893 | 257.152.206 | 290.482.664 |
| CE3 13 - CONTRIBUTI PREVIDENZIALI ED ASSISTENZIALI | 8.074.480.000 | 7.960.945.580 | 0 | 113.534.420 |
| CE3 14 - RITENUTE ERARIALI | 6.050.679.045 | 6.050.679.045 | 0 | 0 |
| TOTALE CE2 | 46.606.915.994 | 44.707.432.841 | 1.981.566.561 | 2.553.798.539 |
| TOTALE CATEGORIA | 46.606.915.994 | 44.707.432.841 | 1.981.566.561 | 2.553.798.539 |

DISEGNI DI LEGGE E RELAZIONI - DOCUMENTI

| MINISTERO DEI TRASPORTI | IMPEGNI | PAGAMENTI COMPETENZA | PAGAMENTI RESIDUI | RESIDUI FINALI |
|---|----------------|-------------------------|----------------------|-------------------|
| CATEGORIA IV - ACQUISTO DI BENI E SERVIZI | | | | |
| CE2 01 - ACQUISTO DI BENI DUREVOLI E DI CONSUMO | | | | |
| CE3 01 - PUBBLICAZIONI, BIBLIOTECHE E MATERIALE BIBLIOGRAFICO | 19.784.450 | 10.000.000 | 0 | 9.784.450 |
| CE3 02 - CANCELLERIA, CARTA, STAMPATI, MACCHINE PER UFFICI E MOBILI | 248.795.005 | 133.203.195 | 157.806.156 | 181.785.829 |
| CE3 03 - MEZZI DI TRASPORTO E ACCESSORI | 791.023.535 | 407.762.200 | 43.702.775 | 602.539.845 |
| CE3 06 - ALIMENTARI, CALZATURE, VESTIARIO E ARTICOLI TESSILI | 100.000 | 100.000 | 0 | 16.876.470 |
| CE3 07 - COMBUSTIBILI, PETROLIO E DERIVATI, ENERGIA ELETTRICA | 36.933.474.696 | 17.295.719.260 | 10.851.192.837 | 27.248.511.697 |
| TOTALE CE2 | 37.993.177.686 | 17.846.784.655 | 11.052.701.768 | 28.059.498.291 |
| CE2 02 - SPESE PER LOCALI ED OPERE IMMOBILIARI | | | | |
| CE3 01 - FITTO | 2.300.911.525 | 603.594.280 | 1.849.550.170 | 1.697.517.245 |
| CE3 02 - MANUTENZIONE, RIPARAZIONE, ADATTAMENTO, RISCALDAMENTO | 28.011.294 | 15.000.000 | 0 | 13.011.294 |
| CE3 09 - ALTRE | 82.066.380 | 4.000.000 | 171.077.970 | 78.848.334 |
| TOTALE CE2 | 2.410.989.199 | 622.594.280 | 2.020.628.140 | 1.789.376.873 |
| CE2 03 - ACQUISTO SERVIZI | | | | |
| CE3 01 - POSTALI, TELEGRAFICHE, TELEFONICHE | 1.085.824.315 | 645.763.685 | 344.676.807 | 805.114.847 |
| CE3 02 - COMMISSIONI, COMITATI, CONSIGLI | 62.133.549 | 3.592.250 | 42.316.267 | 78.475.339 |
| CE3 08 - STUDI, INDAGINI, RILEVAZIONI E STATISTICHE | 15.881.200 | 0 | 0 | 40.463.561 |
| CE3 09 - ALTRE | 7.962.000 | 7.248.000 | 21.420 | 6.299.825 |
| TOTALE CE2 | 1.171.801.064 | 656.603.935 | 387.014.494 | 930.353.572 |

DISEGNI DI LEGGE E RELAZIONI - DOCUMENTI

| MINISTERO DEI TRASPORTI | IMPEGNI | PAGAMENTI COMPETENZA | PAGAMENTI RESIDUI | RESIDUI FINALI |
|--|----------------|-------------------------|----------------------|-------------------|
| CE2 09 - ALTRE SPESE PER BENI E SERVIZI | | | | |
| CE3 01 - SPESE DI RAPPRESENTANZA | 9.000.000 | 9.000.000 | 0 | 0 |
| CE3 03 - SPESE PER UFFICI E SERVIZI PARTICOLARI | 29.300.795 | 20.960.260 | 8.386.220 | 8.340.535 |
| CE3 04 - SPESE PER CONVEGNI, MOSTRE, ECC. | 4.999.200 | 4.771.200 | 2.344.105 | 268.895 |
| CE3 05 - RELAZIONI PUBBLICHE, CORSI, INFORMAZIONI E PROPAGANDA | 196.542.940 | 39.540.165 | 104.023.380 | 175.211.375 |
| CE3 09 - ALTRE | 0 | 0 | 2.202.067.055 | 5.679.718.035 |
| TOTALE CE2 | 239.842.935 | 74.271.625 | 2.316.820.760 | 3.863.538.840 |
| TOTALE CATEGORIA | 41.815.810.884 | 19.200.054.495 | 15.777.165.162 | 34.642.767.576 |
| CATEGORIA V - TRASFERIMENTI | | | | |
| CE2 01 - ALLE FAMIGLIE E AD ISTITUZIONI SOCIALI | | | | |
| CE3 03 - PROVVIDENZE A FAVORE DEI DIPENDENTI STATALI E DELLE LORO FAMIGLIE | 35.000.000 | 0 | 36.639.500 | 49.000.000 |
| TOTALE CE2 | 35.000.000 | 0 | 36.639.500 | 49.000.000 |
| CE2 08 - ALL' ESTERO | | | | |
| CE3 09 - ALTRI | 1.650.000.000 | 1.649.998.725 | 1.257.293.950 | 372.567.325 |
| TOTALE CE2 | 1.650.000.000 | 1.649.998.725 | 1.257.293.950 | 372.567.325 |
| TOTALE CATEGORIA | 1.685.000.000 | 1.649.998.725 | 1.293.933.450 | 421.567.325 |
| CATEGORIA X - BENI ED OPERE IMMOBILIARI A CARICO DIRETTO DELLO STATO | | | | |
| CE2 03 - TRASPORTI E COMUNICAZIONI | | | | |
| CE3 01 - INVESTIMENTI FISSI LORDI | 1.350.000.000 | 0 | 304.669.750 | 1.482.187.005 |
| TOTALE CE2 | 1.350.000.000 | 0 | 304.669.750 | 1.482.187.005 |
| TOTALE CATEGORIA | 1.350.000.000 | 0 | 304.669.750 | 1.482.187.005 |

DISEGNI DI LEGGE E RELAZIONI - DOCUMENTI

| MINISTERO DEI TRASPORTI | IMPEGNI | PAGAMENTI COMPETENZA | PAGAMENTI RESIDUI | RESIDUI FINALI |
|--|-----------------|-------------------------|----------------------|-------------------|
| TOTALE CF3 | 91.457.726.878 | 65.557.486.061 | 19.357.534.923 | 39.100.320.445 |
| CF3 02 - CONTRIBUTI E SOVVENZIONI | | | | |
| CATEGORIA V - TRASFERIMENTI | | | | |
| CE2 01 - ALLE FAMIGLIE E AD ISTITUZIONI SOCIALI | | | | |
| CE3 05 - CONTRIBUTI AD ISTITUZIONI SOCIALI NON AVENTI FINI DI LUCRO | 1.599.996.800 | 617.396.800 | 1.146.633.465 | 1.002.000.000 |
| TOTALE CE2 | 1.599.996.800 | 617.396.800 | 1.146.633.465 | 1.002.000.000 |
| CE2 02 - ALLE IMPRESE | | | | |
| CE3 09 - ALTRE | 4.000.000.000 | 0 | 8.501.687.715 | 4.887.655.965 |
| TOTALE CE2 | 4.000.000.000 | 0 | 8.501.687.715 | 4.887.655.965 |
| TOTALE CATEGORIA | 5.599.996.800 | 617.396.800 | 9.648.321.180 | 5.889.655.965 |
| TOTALE CF3 | 5.599.996.800 | 617.396.800 | 9.648.321.180 | 5.889.655.965 |
| CF3 03 - OPERE AEROPORTUALI | | | | |
| CATEGORIA X - BENI ED OPERE IMMOBILIARI A CARICO DIRETTO DELO STATO | | | | |
| CE2 03 - TRASPORTI E COMUNICAZIONI | | | | |
| CE3 01 - INVESTIMENTI FISSI LORDI | 78.827.104.860 | 19.468.736.805 | 238.468.304.350 | 1.267.030.074.905 |
| TOTALE CE2 | 78.827.104.860 | 19.468.736.805 | 238.468.304.350 | 1.267.030.074.905 |
| TOTALE CATEGORIA | 78.827.104.860 | 19.468.736.805 | 238.468.304.350 | 1.267.030.074.905 |
| CATEGORIA XII - TRASFERIMENTI | | | | |
| CE2 02 - ALLE IMPRESE | | | | |
| CE3 01 - AIUTI ALL' INVESTIMENTO | 0 | 0 | 1.093.065.195 | 1.255.226.695 |
| TOTALE CE2 | 0 | 0 | 1.093.065.195 | 1.255.226.695 |
| TOTALE CATEGORIA | 0 | 0 | 1.093.065.195 | 1.255.226.695 |
| TOTALE CF3 | 78.827.104.860 | 19.468.736.805 | 239.561.369.545 | 1.268.285.301.600 |
| TOTALE CF2 | 175.884.828.538 | 85.643.619.666 | 268.567.025.648 | 1.313.273.278.010 |
| TOTALE SEZIONE | 175.884.828.538 | 85.643.619.666 | 268.567.025.648 | 1.313.273.278.010 |
| TOTALE RUBRICA | 175.884.828.538 | 85.643.619.666 | 268.567.025.648 | 1.313.273.278.010 |

DISEGNI DI LEGGE E RELAZIONI - DOCUMENTI

| MINISTERO DEI TRASPORTI | IMPEGNI | PAGAMENTI COMPETENZA | PAGAMENTI RESIDUI | RESIDUI FINALI |
|--|-------------|-------------------------|----------------------|-------------------|
| RUBRICA 4 - DIREZIONE GENERALE PROGRAMMAZIONE, ORGANIZZAZIONE E COORDINAMENTO | | | | |
| SEZIONE XII - TRASPORTI E COMUNICAZIONI | | | | |
| CFZ 01 - SPESE COMUNI | | | | |
| CATEGORIA II - PERSONALE IN ATTIVITA' DI SERVIZIO | | | | |
| CE2 02 - PERSONALE AMMINISTRATIVO (IMPIEGATI, TECNICI E OPERAI) | | | | |
| CE3 01 - STIPENDI, RETRIBUZIONI E ALTRI ASSEGNI FISSI | 42.916.560 | 42.916.560 | 0 | 0 |
| CE3 02 - INDENNITA' DI MISSIONE E RIMBORSO SPESE DI VIAGGIO ALL'INTERNO | 17.946.235 | 8.752.323 | 7.446.649 | 10.249.551 |
| CE3 04 - COMPENSI PER LAVORO STRAORDINARIO | 11.593.425 | 6.607.455 | 5.535.052 | 5.560.438 |
| CE3 10 - INDENNITA' DI MISSIONE E RIMBORSO SPESE DI VIAGGIO ALL'ESTERO | 19.994.111 | 5.639.059 | 15.439.771 | 16.867.678 |
| CE3 11 - INTERVENTI INCENTIVANTI LA PRODUTTIVITA' | 2.691.780 | 1.595.395 | 1.096.102 | 1.492.330 |
| CE3 13 - CONTRIBUTI PREVIDENZIALI ED ASSISTENZIALI | 13.232.302 | 13.232.302 | 0 | 0 |
| CE3 14 - RITENUTE ERARIALI | 19.225.157 | 19.225.157 | 0 | 0 |
| TOTALE CE2 | 127.599.568 | 95.948.251 | 27.517.574 | 34.169.997 |
| TOTALE CATEGORIA | 127.599.568 | 95.948.251 | 27.517.574 | 34.169.997 |
| CATEGORIA IV - ACQUISTO DI BENI E SERVIZI | | | | |
| CE2 01 - ACQUISTO DI BENI DUREVOLI E DI CONSUMO | | | | |
| CE3 01 - PUBBLICAZIONI, BIBLIOTECHE E MATERIALE BIBLIOGRAFICO | 3.000.000 | 0 | 2.375.820 | 4.936.000 |
| TOTALE CE2 | 3.000.000 | 0 | 2.375.820 | 4.936.000 |

DISEGNI DI LEGGE E RELAZIONI - DOCUMENTI

| MINISTERO DEI TRASPORTI | IMPEGNI | PAGAMENTI COMPETENZA | PAGAMENTI RESIDUI | RESIDUI FINALI |
|--|-------------------|-------------------------|----------------------|-------------------|
| CE2 02 - SPESE PER LOCALI ED OPERE IMMOBILIARI | | | | |
| CE3 02 - MANUTENZIONE, RIPARAZIONE, ADATTAMENTO, RISCALDAMENTO | 8.925.000 | 0 | 0 | 27.727.000 |
| TOTALE CE2 | 8.925.000 | 0 | 0 | 27.727.000 |
| CE2 03 - ACQUISTO SERVIZI | | | | |
| CE3 01 - POSTALI, TELEGRAFICHE, TELEFONICHE | 8.000.000 | 4.011.350 | 0 | 3.988.650 |
| CE3 08 - STUDI, INDAGINI, RILEVAZIONI E STATISTICHE | 40.000.000 | 0 | 9.986.000 | 85.000.000 |
| CE3 09 - ALTRE | 5.500.000.000 | 0 | 2.444.456.665 | 7.079.036.975 |
| TOTALE CE3 | 5.548.000.000 | 4.011.350 | 2.454.442.665 | 7.168.025.625 |
| CE2 04 - SERVIZI MECCANOGRAFICI ED ELETTRONICI | | | | |
| CE3 00 - | 29.723.540 | 0 | 34.709.190 | 129.328.625 |
| TOTALE CE2 | 29.723.540 | 0 | 34.709.190 | 129.328.625 |
| CE2 09 - ALTRE SPESE PER BENI E SERVIZI | | | | |
| CE3 05 - RELAZIONI PUBBLICHE, CORSI, INFORMAZIONI E PROPAGANDA | 14.540.125 | 0 | 1.130.500 | 33.192.395 |
| TOTALE CE3 | 14.540.125 | 0 | 1.130.500 | 33.192.395 |
| TOTALE CATEGORIA | 5.604.188.665 | 4.011.350 | 2.492.658.175 | 7.363.209.645 |
| CATEGORIA V - TRASFERIMENTI | | | | |
| CE2 01 - ALLE FAMIGLIE E AD ISTITUZIONI SOCIALI | | | | |
| CE3 05 - CONTRIBUTI AD ISTITUZIONI SOCIALI NON AVENTI FINI DI LUCRO | 3.000.000 | 0 | 2.999.200 | 4.500.000 |
| TOTALE CE3 | 3.000.000 | 0 | 2.999.200 | 4.500.000 |
| TOTALE CATEGORIA | 3.000.000 | 0 | 2.999.200 | 4.500.000 |
| TOTALE CFZ | 5.734.788.233 | 99.959.601 | 2.523.174.949 | 7.401.879.642 |
| TOTALE SEZIONE | 5.734.788.233 | 99.959.601 | 2.523.174.949 | 7.401.879.642 |
| TOTALE RUBRICA | 5.734.788.233 | 99.959.601 | 2.523.174.949 | 7.401.879.642 |
| TOTALE MINISTERO | 7.968.495.959.768 | 6.953.398.222.122 | 824.696.367.727 | 3.489.152.598.805 |

MINISTERO DELLE POSTE E DELLE TELECOMUNICAZIONI

P R E M E S S A

Il conto consuntivo del Bilancio del Ministero delle Poste e delle Telecomunicazioni dell'esercizio finanziario 1991, evidenzia, come in passato, un importo sempre crescente di residui finali nei capitoli riguardanti le spese di personale in servizio.

Infatti, numerosi titoli di spesa, anche se emessi in tempe utile per essere posti in pagamento, sono stati trasportati all'esercizio 1992.

I capitoli della categoria II riguardanti i versamenti di contributi all'erario dello Stato e all'INPS sono stato insufficienti alle effettive esigenze di gestione.

Pertanto, parte delle ritenute erariali e degli oneri previdenziali ed assistenziali saranno versate con i fondi di competenza dell'esercizio 1992.

Per gli altri capitoli di spesa per l'acquisto di beni e servizi - categoria IV - le previsioni sono state rispettate, ottenendo, anche, delle economie.

Si allega, pertanto, la situazione analitica per capitoli dei dati consuntivi dell'esercizio finanziario 1991.

DISEGNI DI LEGGE E RELAZIONI - DOCUMENTI

(cifre espresse in milioni di lire)

CAP. 1001 - Stipendi ed altri assegni fissi al Ministro ecc.

Totale unità amministrative n.4.

| | | |
|-----------------|---|----------|
| Ministro - | spesa totale | £. 640 |
| | (arretrati Sen.Orlando e On.Gioia- L.748/72) | £. 122,9 |
| | TOTALE | £.183,9 |
| Sottosegretari- | spesa totale | £. 166,6 |
| n.3 unità | (arretrati On.Massari eGiglia L.748/72) | £. 213,7 |
| | | £. 380,3 |

La spesa totale è stata di f. 564,2 milioni con una economia di f.11,6 milioni. I titoli pagati in c/competenza pari a 138,2 milioni di lire si riferiscono agli stipendi da Gennaio ad Agosto, la parte rimanente di f. 426,0 milioni è stata trasportata all'esercizio 1992.

CAP. 1002 - Indennità di missione e spese viaggi del Ministro ecc.

In questo capitolo si è avuta una economia di f.6,9 milioni.

Infatti alcuni impegni, assunti in precedenza, sono stati rinviati all'esercizio 1992. I pagamenti in c/residui ammontano a f.19,2 milioni e f. 16;8 milioni sono stati trasportati all'esercizio 1992.

CAP. 1003 - Assegni agli addetti al Gabinetto ed alle Segr.rie Particolari ecc.

Unità amministrative n. 5 di cui:

n. 3 - equiparate a 1° Dirigente dopo due anni;

n. 2 - equiparate al VII livello retributivo.

La spesa complessiva è stata di f. 119,7 milioni così ripartita:

f. 87,1 milioni per i Dirigenti

f. 32,6 milioni per gli addetti.

DISEGNI DI LEGGE E RELAZIONI - DOCUMENTI

Anche in questo capitolo i pagamenti in c/competenza riguardano gli stipendi fino al mese di Agosto per un importo di f. 72,8 milioni, la rimanente parte di f.46,9 milioni è stata trasportata all'esercizio 1992.

Sono stati pagati f. 61,3 milioni in c/residui90.

CAP. 1004 - Compensi per lavoro straordinario ecc.

Unità amministrative n. 100.

Spesa media pro-capite f. 7,7 milioni.

Si evidenzia, anche per l'esercizio 1991, la massa di titoli che viene trasportata all'esercizio 92.

Infatti a fronte di una spesa di f. 615,2 milioni sono stati pagati f.2,2 milioni in c/competenza.

Sono stati versati all'Erario dello Stato f. 66,5 milioni riguardanti somme dell'esercizio 1989 e f. 184,2 milioni del 1990.

CAP. 1005 - Indennità e rimborso per spese di trasporto per missioni in territorio nazionale agli addetti al Gabinetto.

La riduzione dello stanziamento, da 15 a 10 milioni, ha comportato una serie di problemi organizzativi per l'annullamento di missioni alle quali dovevano partecipare funzionari del Gabinetto del Ministro.

CAP. 1006 - Indennità di missione e rimborso spese per viaggi all'estero.

La disponibilità del capitolo è stata appena sufficiente a coprire gli impegni più urgenti ed importanti. Infatti alcune missioni sono state annullate per mancanza di fondi.

CAP. 1007 - Contributi previdenziali sugli stipendi ed altri assegni fissi al Ministro ed ai Sottosegretari di Stato.

Lo stanziamento del capitolo è risultato insufficiente alle effettive esigenze di gestione in quanto si sono dovuti versare contributi relativi all'anno 90 per un importo di f.18,5 milioni. Sono rimasti ancora da versare i contributi relativi ai mesi da Marzo a Dicembre 1991.

DISEGNI DI LEGGE E RELAZIONI - DOCUMENTI

CAP. 1008 - Ritenute erariali sugli stipendi ecc.

Durante l'esercizio sono state versate ritenute erariali per f. 19,9 milioni relativi ai mesi Novembre, Dicembre e 13^a mensilità del 1990 e da Gennaio a Settembre 91 per un importo di f.62,3 milioni.

CAP. 1009 - Ritenute erariali sugli stipendi ecc.

I versamenti all'erario effettuati su questo capitolo riguardano i mesi di Novembre, Dicembre e 13^a mensilità del 1990. Per la competenza dell'esercizio 1991 sono state versate all'erario ritenute fino al mese di Ottobre 1991 per un importo complessivo di f.31,3 milioni.

CAP. 1015 - Premio industriale al personale ecc.

A seguito della rideterminazione delle misure nette giornaliere è stata chiesta ed ottenuta una variazione di f. 31 milioni.

I titoli trasportati ammontano a 90 milioni, sono stati pagati 73,2 milioni di lire in c/cassa di cui 70,4 milioni residui dell'esercizio 90.

CAP. 1016 - Oneri previdenziali ed assistenziali ecc.

La pregressa situazione debitoria nei confronti dell'Inps rende difficile, nonostante tutti gli sforzi, l'amministrazione del capitolo. In sede di assestamento al bilancio sono stati chiesti e non concessi f. 16,9 milioni per far fronte alle immediate urgenti necessità finanziarie.

Pertanto, nel corso dell'anno, si è potuto versare un importo di contributi pari a f.43,6 milioni riguardante solo i primi 7 mesi del 1990.

CAP. 1017 - Premio di produzione ecc.

Lo stanziamento del capitolo è stato sufficiente alle esigenze di spesa anche se tutti i titoli di pagamento sono stati trasportati allo esercizio 1991.

Con D.M. del 17.4.1992 il premio di produzione, ai sensi dell'art.30-comma sesto del D.P.R. 336/90, sarà soppresso incrementando corrispondentemente la misura base del premio industriale.

DISEGNI DI LEGGE E RELAZIONI - DOCUMENTI

CAP. 1081 - Acquisto di riviste, giornali ed altre pubblicazioni.

Lo stanziamento di fondi sul capitolo è stato sufficiente alle esigenze di gestione.

CAP. 1082 - Spese di rappresentanza.

L'economia riscontrata in questo capitolo è data dal rinvio di alcuni impegni precedentemente assunti.

CAP. 1083 - Rimborso all'Amministrazione delle Poste e delle Telecomunicazioni ed all'Asst degli stipendi e degli altri assegni fissi.

In questo capitolo sono stati accertati f. 1.370,2 milioni di residui di cui f. 723,6 pagati durante l'esercizio e f. 638,6 milioni ancora da versare.

In c/competenza le somme pagate ammontano a f. 29,5 milioni mentre 800,4 milioni di lire sono state impegnate al 31.12.91.

Il ritardo nei rimborsi è dovuto essenzialmente alle difficoltà che incontra l'Amministrazione P.T. ha reperire i dati contabili necessari dalle diverse direzioni Provinciali dove sono applicati i dipendenti addetti al Gabinetto ed alla Segreteria Particolare del Ministro e dei Sottosegretari di Stato.

CAP. 1093 - Spese postali e telegrafiche.

In questo capitolo, a seguito del rilievo della Corte dei Conti n.315 del 2.12.91 di f.20,1 milioni, sono stati impegnati f. 8,6 milioni.

I titoli trasportati ammontano a 81,3 milioni di lire.

DISEGNI DI LEGGE E RELAZIONI - DOCUMENTI

TABELLA

DISEGNI DI LEGGE E RELAZIONI - DOCUMENTI

| MINISTERO DELLE POSTE E DELLE TELECOMUNICAZIONI | IMPEGNI | PAGAMENTI COMPETENZA | PAGAMENTI RESIDUI | RESIDUI FINALI |
|--|-------------|----------------------|-------------------|----------------|
| RUBRICA 1 - SERVIZI GENERALI | | | | |
| SEZIONE XII - TRASPORTI E COMUNICAZIONI | | | | |
| CF2 07 - POSTE E TELECOMUNICAZIONI | | | | |
| CF3 01 - SERVIZI GENERALI | | | | |
| CATEGORIA II - PERSONALE IN ATTIVITA' DI SERVIZIO | | | | |
| CE2 01 - MINISTRI E SOTTOSEGRETARI DI STATO | | | | |
| CE3 01 - STIPENDI, RETRIBUZIONI E ALTRI ASSEGNI FISSI | 564.240.140 | 158.186.575 | 117.051.600 | 426.053.765 |
| CE3 02 - INDENNITA' DI MISSIONE E RIMBORSO SPESE DI VIAGGIO ALL'INTERNO | 13.107.839 | 138.000 | 19.153.801 | 16.795.465 |
| CE3 13 - CONTRIBUTI PREVIDENZIALI ED ASSISTENZIALI | 33.147.483 | 33.147.483 | 0 | 0 |
| CE3 14 - RITENUTE ERARIALI | 129.028.519 | 82.219.755 | 0 | 46.808.764 |
| TOTALE CE2 | 739.523.981 | 253.691.613 | 136.185.401 | 489.657.994 |
| CE2 02 - PERSONALE AMMINISTRATIVO (IMPIEGATI, TECNICI E OPERAI) | | | | |
| CE3 02 - INDENNITA' DI MISSIONE E RIMBORSO SPESE DI VIAGGIO ALL'INTERNO | 10.000.000 | 1.426.950 | 2.638.090 | 9.909.495 |
| CE3 07 - COMPENSI PER LAVORO STRAORDINARIO AL PERSONALE DI CUI ALL'ART. 19 DELLA LEGGE N. 734 DEL 1973 | 773.932.624 | 2.226.720 | 851.444.353 | 831.846.980 |
| CE3 08 - ASSEGNI AGLI ADDETTI AI GABINETTI E ALLE SEGRETERIE PARTICOLARI | 119.742.485 | 72.796.340 | 61.262.270 | 46.946.145 |
| CE3 09 - ALTRE INDENNITA' | 155.000.000 | 2.821.000 | 122.965.222 | 177.006.327 |
| CE3 10 - INDENNITA' DI MISSIONE E RIMBORSO SPESE DI VIAGGIO ALL'ESTERO | 4.798.120 | 3.343.592 | 3.802.755 | 1.760.752 |

DISEGNI DI LEGGE E RELAZIONI - DOCUMENTI

| MINISTERO DELLE POSTE E DELLE TELECOMUNICAZIONI | IMPEGNI | PAGAMENTI COMPETENZA | PAGAMENTI RESIDUI | RESIDUI FINALI |
|---|---------------|-------------------------|----------------------|-------------------|
| CE3 15 - CONTRIBUTI PREVIDENZIALI ED ASSISTENZIALI | 43.570.603 | 43.570.603 | 0 | 0 |
| CE3 14 - RITENUTE ERARIALI | 31.315.592 | 31.315.592 | 0 | 0 |
| TOTALE CE2 | 1.138.359.424 | 157.500.797 | 1.042.112.670 | 1.067.469.699 |
| TOTALE CATEGORIA | 1.877.883.405 | 411.192.410 | 1.178.298.071 | 1.557.127.693 |
| CATEGORIA III - PERSONALE IN QUIESCENZA | | | | |
| CE2 03 - INDENNITA' UNA TANTUM, ECC. | | | | |
| CE3 00 - | 5.270.000 | 0 | 1.061.155 | 5.270.001 |
| TOTALE CE2 | 5.270.000 | 0 | 1.061.155 | 5.270.001 |
| TOTALE CATEGORIA | 5.270.000 | 0 | 1.061.155 | 5.270.001 |
| CATEGORIA IV - ACQUISTO DI BENI E SERVIZI | | | | |
| CE2 01 - ACQUISTO DI BENI DUREVOLI E DI CONSUMO | | | | |
| CE3 01 - PUBBLICAZIONI, BIBLIOTECHE E MATERIALE BIBLIOGRAFICO | 24.992.000 | 22.458.800 | 0 | 2.538.400 |
| TOTALE CE2 | 24.992.000 | 22.458.800 | 0 | 2.538.400 |
| CE2 03 - ACQUISTO SERVIZI | | | | |
| CE3 01 - POSTALI, TELEGRAFICHE, TELEFONICHE | 110.000.000 | 0 | 16.283.400 | 110.548.045 |
| CE3 09 - ALTRE | 830.000.000 | 29.524.669 | 723.665.595 | 1.439.079.901 |
| TOTALE CE2 | 940.000.000 | 29.524.669 | 739.948.995 | 1.549.627.946 |
| CE2 09 - ALTRE SPESE PER BENI E SERVIZI | | | | |
| CE3 01 - SPESE DI RAPPRESENTANZA | 8.651.465 | 4.162.115 | 2.952.250 | 4.489.350 |
| TOTALE CE2 | 8.651.465 | 4.162.115 | 2.952.250 | 4.489.350 |
| TOTALE CATEGORIA | 973.643.465 | 56.145.584 | 742.901.245 | 1.556.655.696 |

DISEGNI DI LEGGE E RELAZIONI - DOCUMENTI

| MINISTERO DELLE POSTE E DELLE TELECOMUNICAZIONI | IMPEGNI | PAGAMENTI COMPETENZA | PAGAMENTI RESIDUI | RESIDUI FINALI |
|--|---------------|-------------------------|----------------------|-------------------|
| TOTALE CF3 | 2.856.796.870 | 467.337.994 | 1.922.260.471 | 5.119.053.390 |
| TOTALE CF2 | 2.856.796.870 | 467.337.994 | 1.922.260.471 | 5.119.053.390 |
| TOTALE SEZIONE | 2.856.796.870 | 467.337.994 | 1.922.260.471 | 5.119.053.390 |
| TOTALE RUBRICA | 2.856.796.870 | 467.337.994 | 1.922.260.471 | 5.119.053.390 |
| TOTALE MINISTERO | 2.856.796.870 | 467.337.994 | 1.922.260.471 | 5.119.053.390 |

AMMINISTRAZIONE DELLE POSTE E DELLE TELECOMUNICAZIONI

DISEGNI DI LEGGE E RELAZIONI - DOCUMENTI

1. Premessa:

Le previsioni definitive del bilancio dell'Amministrazione delle Poste e delle Telecomunicazioni per l'anno finanziario 1991 recavano le seguenti risultanze contabili:

| | |
|--------------------|-----------------------|
| ENTRATE PREVISTE | L. 13.817.509.108.000 |
| SPESE PREVISTE | L. 15.627.074.475.000 |
| DISAVANZO PREVISTO | L. 1.809.565.367.000 |

Il conto consuntivo dell'Amministrazione registra i seguenti risultati finali:

| | |
|-------------------|-----------------------|
| ENTRATE ACCERTATE | L. 12.378.702.085.247 |
| SPESE IMPEGNATE | L. 15.454.191.246.121 |
| DISAVANZO FINALE | L. 3.075.489.160.874 |

DISEGNI DI LEGGE E RELAZIONI - DOCUMENTI

Dalle scritture contabili emerge pertanto, a gestione conclusa, un maggior disavanzo di L. 1.265.923.793.874 dovuto all'effetto di minori entrate.

Naturalmente il disavanzo accertato in tale misura sara' interamente coperto con il ricavato delle anticipazioni concesse dal Ministero del Tesoro.

Ai fini di una piu' esatta valutazione delle risultanze delle entrate accertate e' opportuno evidenziare che si e' registrato un peggioramento complessivo delle entrate pari a L. 1.438.807.022.753-

In particolare, rispetto alla previsione, si e' verificato un minore introito sul cap. 142 (proventi di servizio dei conti correnti) per L. 805.018.222.574, mentre si e' avuto un maggior introito sul cap.143 (rimborso da parte della Cassa Depositi e Prestiti) per L. 180.468.599.335 e sul cap.145 (rimborso da parte di Enti Pubblici) un minore introito per L. 7.565.961.514-

Infine si e' verificato un maggiore introito di L. 65.968.312.796 sul cap. 311 per le economie nella gestione dei residui passivi degli esercizi 1988 e 1989 se provenienti

DISEGNI DI LEGGE E RELAZIONI - DOCUMENTI

dalla parte corrente di bilancio e dell'esercizio 1986 e precedenti se provenienti dalla parte in conto capitale.

Sono state, inoltre registrate minori entrate, sul cap.101 (proventi della posta lettere e pacchi) per L. 713.903.573.639, sul cap.104 (rimborsi e concorsi inerenti ai servizi postali) per L. 14.810.675.589, e sul cap.181 (proventi dei servizi telegrafici) per L. 242.026.544.498-

2. Analisi dei risultati finanziari

2.1. Spese

In connessione con le esigenze di rilevazione delle spese, il bilancio dell'Amministrazione P.T., com'è noto, è ripartito in rubrica identificabili come centri di costo dei settori in cui si esplicano le attività d'istituto.

In presenza di una particolare organizzazione che vede lo stesso ufficio ed il medesimo personale esplicare promiscuamente servizi riferiti ai diversi settori, non si è potuto evitare l'istituzione nell'ambito del bilancio p.t. di una rubrica a carattere generico - denominata "Servizi Generali" - che comprenda oltre a tutte le spese di personale anche quelle relative all'acquisto di beni e servizi, di interessi e di trasferimenti non direttamente correlabili ad uno o all'altro dei settori di attività'.

Si tratterà quindi, nel prosieguo della presente relazione, distintamente, delle seguenti rubriche:

DISEGNI DI LEGGE E RELAZIONI - DOCUMENTI

- Rubrica 1 - Servizi generali
- Rubrica 2 - Servizi postali
- Rubrica 3 - Servizi di bancoposta
- Rubrica 4 - Servizi di telecomunicazioni
- Rubrica 5 - Gestione di case economiche
- Rubrica 6 - Servizi promiscui (investimenti)

3. Rubrica 1 - Servizi generali

3.1. Personale

Il costo complessivo in termini di impegni sostenuto per il pagamento delle prestazioni lavorative di tutto il personale postelegrafonico di ruolo e a titolo precario ammonta a L. 10.328 miliardi.

L'onere ingloba anche le spese per gli oneri previdenziali ed il costo delle pensioni sia provvisorie che definitive erogate al personale in quiescenza.

3.2. Acquisto di beni e servizi

Nell'ambito della presente rubrica, la categoria "Acquisto di beni e servizi" rileva spese di validita' polivalente che investe l'interesse di tutti i servizi.

Particolare rilievo assumono le spese per i fitti di locali, pulizia e riscaldamento dei medesimi, di manutenzione

DISEGNI DI LEGGE E RELAZIONI - DOCUMENTI

degli edifici patrimoniali e l'acquisto di mobili comuni per arredamento degli uffici.

La natura dei servizi e la necessita' di acquisirne i benefici con rapidita,' postula il ricorso piuttosto frequente alla contrattazione o trattativa privata.

Per quanto riguarda, invece, le forniture di mobili l'acquisizione avviene tramite il Provveditorato Generale dello Stato.

Questa categoria comprende anche le spese sostenute per l'incremento del museo postale e delle biblioteche.

3.3. Trasferimenti correnti

L'impegno rilevato dalla categoria per L. 76,4 miliardi e' riferito essenzialmente ad erogazioni dirette o indirette a favore del personale postelegrafonico.

Esse riguardano in particolare i sussidi al personale che si e' venuto a trovare nel corso dell'anno in situazioni particolarmente disagiate (L. 1.164.166.375) il contributo (L. 3,8 miliardi) a favore del Dopolavoro postelegrafonico per attivita' culturali e di impiego del tempo libero ed il contributo a pareggio della gestione mense dell'Istituto Postelegrafonici per il finanziamento dei servizi di refezione ai quali e' ammesso il personale che presta servizio in particolari situazioni (L. 46 miliardi).

3.4. Interessi

Le spese ivi contenute (235.014.207.563) sono riferite: alla quota di ammortamento dell'anno 1991 dei seguenti debiti a lungo termine:

- 1) copertura dei disavanzi di gestione accertati dal 1959/60 al 1971 ad opera della Cassa DD.PP. per L. 19,7 miliardi;
- 2) copertura dei disavanzi di gestione accertati dal 1972 al 1989 ad opera del Ministero del Tesoro per L. 18,1 miliardi;
- 3) finanziamento speciale per investimenti (leggi n.227/75 e n.39/82 e n.887/85) ad opera del CREDIOP, della BEI e della Cassa DD.PP. per L. 155,6 miliardi.

4. Rubrica 2 - Servizi postali

La rubrica rileva soltanto le spese direttamente imputabili alla gestione della posta lettere e dei pacchi, essendo le spese comuni, come piu' avanti accennato, comprese tra i "Servizi generali".

4.1. Acquisto di beni e servizi

Sono iscritte nella categoria sostanzialmente le spese che si sostengono per il trasporto della corrispondenza con collegamenti terrestri, marittimi, aerei.

DISEGNI DI LEGGE E RELAZIONI - DOCUMENTI

I destinatari della spesa sono, in massima parte, privati ed Enti nazionali; parte delle somme sono destinate anche ad Amministrazioni estere per lo scambio internazionale della corrispondenza e dei pacchi.

I vettori utilizzati sono:

- a) compagnie aeree nazionali ed estere per il trasporto della corrispondenza aerea e per la stampa quotidiana. La rete aerea postale notturna ha il compito di trasferire gli oggetti postali da uno scalo all'altro durante la notte per consentire la distribuzione nella sede di destinazione il mattino successivo.

Le modalita' di contrattazione seguite si rifanno al metodo della trattativa privata considerate le prerogative di monopolio in cui operano le compagnie nazionali del settore (L. 120 miliardi);

- b) ferrovie dello Stato per i trasporti terrestri soprattutto a lunga distanza. Il rapporto di convenzione che lega l'Amministrazione p.t. con l'Ente F.S. consente la disponibilita' oltre che delle vetture postali anche dei carri per il trasporto dei pacchi stabilendo il corrispettivo (L. 183,9 miliardi);
- c) compagnie di navigazione per i trasporti verso le isole e per le acque interne nonche' privati accollatari per trasporti su strada. I contratti sono generalmente conclusi a trattativa privata in quanto trattasi di organizzazioni di ristretto raggio d'attivita' (L. 252,6 miliardi).

DISEGNI DI LEGGE E RELAZIONI - DOCUMENTI

Il costo dei servizi di scambio con l'estero ammonta a 22,9 miliardi.

Altra spesa di rilevante interesse, e' quella sostenuta per il funzionamento dei CED e dei centri di meccanizzazione postale. Per questi ultimi la spesa e' riferita ai costi di manutenzione degli impianti; per i primi le spese ineriscono ai noleggi dell'hard-ware.

5. Rubrica 3 - Servizi di bancoposta

Anche in questo caso la rubrica rileva soltanto le spese direttamente imputabili ai servizi in esame. La categoria "Acquisto di beni e servizi" include praticamente soltanto il costo degli stampati sia comuni che soggetti a controllo utilizzati per la resa dei servizi.

Le forniture vengono per legge, tramite il Provveditorato Generale dello Stato, eseguite dall'Istituto Poligrafico dello Stato.

Considerato l'intento di merito della presente relazione, forse non appare superfluo evidenziare anche in questa sede le difficoltà che si incontrano per i ritardi con cui l'Istituto predetto fornisce i materiali richiesti.

Sarebbe auspicabile un piu' rigoroso coordinamento delle attività.

Nella categoria 8 "Somme non attribuibili", vengono iscritte le spese sostenute per i rimborsi di somme indebitamente percette.

DISEGNI DI LEGGE E RELAZIONI - DOCUMENTI

6. Rubrica 4 - Servizi di telecomunicazione

Anche questa voce riflette soltanto spese direttamente imputabili ai servizi di telecomunicazione con particolare riferimento ai servizi telegrafici, telex e radioelettrici resi in gestione diretta.

Le spese in particolare si riferiscono allo scambio della corrispondenza telex con Paesi esteri (L. 132,2 miliardi), alla manutenzione degli impianti, delle centrali telex, dei centri radio, nonché all'acquisto degli stampati occorrenti alla resa dei servizi.

Di rilievo nella rubrica, alla categoria 6 "Poste correttive compensative delle entrate", figura l'ammontare dell'avanzo di gestione dell'A.S.S.T. che, a norma dell'R.D. 520/1925, deve essere versato al Tesoro per il tramite dell'Amministrazione p.t.

Anche in questa rubrica figura la categoria 8 "Somme non attribuibili per la rilevazione dei rimborsi di entrate non di competenza dell'Amministrazione p.t."

7. Rubrica 5 - Gestione case economiche

L'importo iscritto nella rubrica pari a L. 7.219,7 milioni, sotto la categoria 3 "Acquisto di beni e servizi", evidenzia le spese sostenute per la manutenzione delle case economiche di proprietà dell'Amministrazione p.t.

DISEGNI DI LEGGE E RELAZIONI - DOCUMENTI

Superfluo accennare al tipo di contrattazione posta in essere per la erogazione della spesa che si estrinseca in "Lavori in economia o a trattativa privata".

8. Rubrica 6 - Servizi promiscui

La sola categoria operante nella rubrica e' la 9, "Costituzione di capitali fissi".

L'ammontare globale degli impegni pari a L. 1.353,1 miliardi riguarda opere finanziate con stanziamenti ordinari e con le leggi speciali 227/75, 887/85 e 39/82.

9. Entrate

Il bilancio di entrata dell'Amministrazione p.t. mette in evidenza gli introiti derivanti dalla resa dei servizi d'istituto.

Ciascuna rubrica, al pari della spesa, evidenzia le entrate dei singoli settori di attivita'.

La caratteristica dei servizi porta alla unitarieta' delle fasi dell'accertamento e della riscossione delle entrate, atteso che, per la quasi totalita', esse provengono da utenza individuale.

Soltanto per i rapporti con gli utenti TLC o per i servizi delegati, gli accertamenti di entrata differiscono nel tempo dalla riscossione.

DISEGNI DI LEGGE E RELAZIONI - DOCUMENTI

I termini di utilizzazione di moneta, va rilevato che i ritardi con cui il Ministero del Tesoro provvede ai versamenti delle anticipazioni a copertura dei disavanzi di gestione, promuovono un'esposizione dell'Amministrazione p.t. presso la Tesoreria Centrale nel conto della gestione vaglia-risparmi che assume proporzioni via via sempre maggiori.

Nell'analisi che segue sono evidenziate, per i tre settori tradizionali, posta, bancoposta e TLC le entrate accertate nell'esercizio 1991 nonché il numero dei servizi resi, corrispondente agli introiti conseguiti.

Va da se' che il risultato differenziale tra entrate e spese non può che attribuirsi al livello tariffario fissato al di sotto dei costi di esercizio per motivazioni di natura sociale o agevolativa che esulano da una rigorosa logica di gestione aziendale.

D'altra parte lo stesso procedimento di formazione della tariffa consente l'intervento delle forze economiche e politiche che direttamente o indirettamente sono ad essa interessate.

9.1. Minori e maggiori entrate

- I servizi postali hanno fatto segnare risultati inferiori alla previsione per L. 741,6 miliardi.

Tale risultato è dovuto alla sospensione ed al successivo annullamento del TAR del Lazio del decreto di

DISEGNI DI LEGGE E RELAZIONI - DOCUMENTI

aumenti tariffari delle stampe periodiche spedite in abbonamento postale, nonché il rinvio degli adeguamenti delle tariffe ordinarie al 1992 per motivi di contenimento del tasso di inflazione.

- Nei servizi di bancoposta si è verificato complessivamente un minore introito, rispetto alla previsione, di L. 633,4 miliardi dovuti a minori introiti rispetto alla previsione. Tale situazione è dovuta alla drastica riduzione delle entrate per interessi che la Cassa DD.PP. riconosce all'Amministrazione p.t. per l'utilizzo delle giacenze dei conti correnti postali.

- nei servizi di telecomunicazione gli accertamenti di entrata non hanno corrisposto alle previsioni evidenziando un minor introito complessivo di L. 95,2 miliardi.

Il servizio dei telegrafi ha influito negativamente per L. 242,0 miliardi, mentre maggiori introiti sono stati conseguiti per L. 18,6 miliardi nei servizi radioelettrici, L. 2,2 miliardi, sui canoni di manutenzione di linee e cavi e sui canoni di concessioni di servizi di telecomunicazioni ad uso pubblico per L. 15,6 miliardi.

Anche in questo settore le aspettative di forte incremento del traffico rispetto al 1989 sono andate parzialmente deluse.

9.2. Minori spese

Quanto alle spese, va subito posto in evidenza che, per effetto dei minori impegni assunti nell'esercizio, rispetto agli stanziamenti, si e' determinata un'economia di bilancio pari a L. 190,1 miliardi, diminuita contabilmente a L. 172,9 miliardi per effetto di movimenti connessi a partite che si compensano nell'entrata.

In tema di risultanze differenziali tra previsione ed impegno per quanto riguarda la competenza e tra dotazione e pagamento per quanto riguarda la Cassa, quanto sin qui e' stato illustrato consente di evidenziare le motivazioni degli scartamenti rilevati.

Il minore impegno rispetto alla previsione e' motivato dall'esigenza di contenere le spese eliminando quelle non assolutamente indispensabili e rinviando agli esercizi futuri quelle che non rivestono carattere di urgenza.

La differenza tra pagamenti e riscossioni costituente il deficit di cassa e' stato coperto, come si e' detto, con anticipazioni della Tesoreria Centrale nel corso della gestione vaglia-risparmi tramite prelevamenti eseguiti dai cassieri provinciali p.t. in attesa che le anticipazioni a copertura dei disavanzi e degli investimenti ex legge 39/82 e successive leggi finanziarie vengano formalmente erogate dal Tesoro e dalla Cassa DD.PP.

DISEGNI DI LEGGE E RELAZIONI - DOCUMENTI

SPESA - CONSUNTIVO 1991
CLASSIFICAZIONE AMMINISTRATIVA ED ECONOMICA
(milioni di lire)

| | ALLEGATO | | | |
|------------------|--------------|--------------|-------------------|-------------------|
| | IMPEGNI | PAGAMENTI | RESIDUI FINALI | RESIDUI FINALI |
| | | COMPETENZA | RESIDUI | |
| Rubrica 1 | | | | |
| SERVIZI GENERALI | | | | |
| Categoria I | 9.026.479,3 | 8.940.784,5 | 85.694,8 | 119.267,2 |
| " II | 1.301.995,6 | 1.301.901,0 | 94,6 | 178,3 |
| " III | 761.873,1 | 577.349,2 | 184.523,9 | 251.038,4 |
| " IV | 76.378,2 | 59.759,3 | 16.618,9 | 21.118,9 |
| " V | 235.014,2 | 235.014,2 | = | = |
| " VII | 811.571,7 | = | 811.571,7 | 811.571,7 |
| " VIII | 2.885,9 | 2.865,7 | 20,2 | 25,2 |
| Totale Rubrica 1 | 12.216.198,0 | 11.117.673,9 | 1.098.524,1 | 1.203.199,7 |

DISEGNI DI LEGGE E RELAZIONI - DOCUMENTI

SPESA - CONSUNTIVO 1991
CLASSIFICAZIONE AMMINISTRATIVA ED ECONOMICA
(milioni di lire)

| | ALLEGATO | | | |
|------------------|------------|-----------|-------------------|-------------------|
| | IMPEGNI | PAGAMENTI | RESIDUI FINALI | RESIDUI FINALI |
| | COMPETENZA | RESIDUI | | |
| Rubrica 2 | | | | |
| SERVIZI POSTALI | | | | |
| Categoria III | 872.266,8 | 623.635,4 | 248.631,4 | 415.296,9 |
| " IV | 600,- | 600,- | ---- | ---- |
| " VI | 11.115,8 | 11.115,8 | ---- | ---- |
| " VIII | 952,4 | 952,4 | ---- | ---- |
| Totale Rubrica 2 | 884.935,- | 636.303,6 | 248.631,4 | 415.296,9 |

DISEGNI DI LEGGE E RELAZIONI - DOCUMENTI

SPESA - CONSUNTIVO 1991
CLASSIFICAZIONE AMMINISTRATIVA ED ECONOMICA
(milioni di lire)

| | IMPEGNI | PAGAMENTI | ALLEGATO |
|--------------------|----------|------------|----------------|
| | | COMPETENZA | RESIDUI FINALI |
| | | RESIDUI | |
| Rubrica 3 | | | |
| SERVIZI BANCOPOSTA | | | |
| Categoria III | 29.878,3 | 6.261,1 | 23.617,2 |
| " IV | 49,2 | 49,- | 0,2 |
| " VI | ---- | ---- | ---- |
| " VIII | 1.898,6 | 1.897,8 | 0,7 |
| Totale Rubrica 3 | 31.826,1 | 8.207,9 | 23.618,1 |
| | | | 52.112,4 |

DISEGNI DI LEGGE E RELAZIONI - DOCUMENTI

SPESA - CONSUNTIVO 1991
CLASSIFICAZIONE AMMINISTRATIVA ED ECONOMICA
(milioni di lire)

| | ALLEGATO | | | |
|---------------------|-----------|------------|-------------------|-------------------|
| | IMPEGNI | PAGAMENTI | RESIDUI FINALI | RESIDUI FINALI |
| | | COMPETENZA | RESIDUI | |
| Rubrica 4 | | | | |
| SERVIZI DI TELECOM. | | | | |
| Categoria III | 224.131,1 | 129.878,2 | 94.252,9 | 154.302,1 |
| " IV | 4.000,- | 4.000,- | ---- | 13,5 |
| " VI | 431.034,3 | 1.028,5 | 430.005,8 | 430.005,8 |
| " VIII | 65.000,- | --- | 65.000,- | 127.000,- |
| Totale Rubrica 4 | 724.165,5 | 134.906,7 | 589.258,7 | 711.321,4 |

DISEGNI DI LEGGE E RELAZIONI - DOCUMENTI

SPESA - CONSUNTIVO 1991
CLASSIFICAZIONE AMMINISTRATIVA ED ECONOMICA
(milioni di lire)

| | ALLEGATO | |
|-----------------------------|------------|----------------|
| | IMPEGNI | RESIDUI FINALI |
| | PAGAMENTI | RESIDUI FINALI |
| | COMPETENZA | RESIDUI |
| Rubrica 5 | | |
| GESTIONE CASE ECONOMICHE | | |
| Categoria III | 7.219,7 | 1.371,7 |
| Totale Rubrica 5 | 5.898,8 | 1.320,9 |
| | 7.219,7 | 1.320,9 |
| | 5.898,8 | 1.371,7 |

DISEGNI DI LEGGE E RELAZIONI - DOCUMENTI

SPESA - CONSUNTIVO 1991
CLASSIFICAZIONE AMMINISTRATIVA ED ECONOMICA
(milioni di lire)

| | ALLEGATO | | | |
|--------------------|-------------|-----------|-------------------|-------------------|
| | IMPEGNI | PAGAMENTI | RESIDUI FINALI | RESIDUI FINALI |
| | COMPETENZA | RESIDUI | | |
| Rubrica 6 | | | | |
| SERVIZIO PROMISCUI | | | | |
| Categoria IX | 1.353.146,7 | 100.679,8 | 1.252.466,9 | 3.904.289,7 |
| " XIII | | | | |
| Totale Rubrica 6 | 1.353.146,7 | 100.679,8 | 1.252.466,9 | 3.904.289,7 |

AZIENDA DI STATO PER I SERVIZI TELEFONICI

DISEGNI DI LEGGE E RELAZIONI - DOCUMENTI

Le risultanze finali della gestione 1991 si diversificano dalla previsione aggiornata come segue:

| | Previsioni definitive (Milioni) | Accertamenti o Impegni (Milioni) | Differenza (Milioni) |
|---------|---------------------------------------|--|-------------------------|
| Entrata | 5.338.634,9 | 5.420.753,0 | + 82.118,1 |
| Spesa | 5.021.049,3 | 4.990.747,2 | - 30.302,1 |
| Avanzo | 317.585,6 | 430.005,8 | + 112.420,2 |

Le entrate accertate, durante l'anno 1991, sono risultate, quindi, maggiori di lire 82.118,1 milioni, con un incremento dello 1,5% circa rispetto a quelle previste; mentre sulle spese (escluso l'avanzo) è stata realizzata, nei confronti della previsione, una economia di lire 30.302,1 milioni, pari a circa lo 0,60% della medesima previsione.

I risultati effettivi (o economici in senso lato) della gestione negli ultimi cinque anni risultano espressi nelle seguenti cifre:

| Anno | (Milioni di lire) | | | | |
|---|-------------------|-------|-------|---------|---------|
| | 1987 | 1988 | 1989 | 1990 | 1991 |
| - Avanzo finanziario | 343,4 | 377,1 | 567,9 | 478,7 | 430,0 |
| - Spese in conto capitale sostenute mediante autofinanziamento (escluse, perciò, le spese finanziate con mutui), al netto degli introiti derivanti dalla vendita di beni patrimoniali | 775,0 | 859,5 | 895,2 | 1.127,7 | 1.294,0 |
| - Rimb.so prest.(solo per sorte capitale capp.601-602) | 6,3 | 6,3 | 5,0 | 4,3 | 4,5 |
| - Costituzione del fondo di riserva | -- | -- | -- | -- | -- |

DISEGNI DI LEGGE E RELAZIONI - DOCUMENTI

ENTRATE CORRENTI

Le entrate correnti, accertate nel complessivo importo di lire 2.975.555,0 milioni, riguardano le seguenti categorie:

(Milioni di lire)

| | |
|------------------------------------|---------------|
| 1 - Vendita di beni e servizi | £ 2.550.236,4 |
| 2 - Trasferimenti | " 201.797,3 |
| 3 - Redditi | " 4.504,8 |
| 4 - Poste compensative delle spese | " 183.864,3 |
| 5 - Somme non attribuibili | " 35.152,2 |
| | <hr/> |
| | £ 2.975.555,0 |

In confronto con le corrispondenti previsioni, valutate in £ 2.892.936,9 milioni, si sono realizzate entrate per £ 2.975.555,0 milioni, con un maggiore introito di £ 82.618,1 milioni.

Tra i maggiori accertamenti meritano particolare segnalazione quelli imputati ai capitoli n. 101 (- milioni 31.952,5 relativi al traffico nazionale)n.102 (- milioni 63.660,4 relativi al traffico internazionale), e n.191 (- milioni 9.152,2 relativi ad economie accertate nella gestione dei residui passivi). Peraltro su altri capitoli si sono realizzati minori introiti, rispetto alle previsioni, tra i quali meritano particolare segnalazione i capitoli n.103 (- milioni 9.086,8 relativi alla cessione in uso di mezzi trasmissivi) e cap. 109 (- milioni 22.097,8 relativi al canone concessione SIP a seguito del D.M. del 7 agosto 1990).

DISEGNI DI LEGGE E RELAZIONI - DOCUMENTI

SPESE CORRENTI

Le spese correnti, impegnate nel complessivo importo di lire 3.087.941,8 milioni (escluso l'avanzo di gestione), riguardano principalmente, per f 731.072,8 milioni le spese per il personale in attività di servizio ed in quiescenza, per lire 225.862,7 milioni le spese per acquisto di beni e servizi, per f 1.294.060,4 milioni la somma trasportata in entrata per essere destinata al potenziamento degli impianti e, per f 650.000,0 milioni, l'onere per l'ammortamento di beni patrimoniali.

AVANZO DI GESTIONE

I fattori che hanno concorso alla variazione dell'avanzo, rispetto a quello previsto, vengono qui di seguito esposti in sintesi:

| | (Milioni) |
|----------------------|-----------|
| Avanzo previsto | 317.585,6 |
| Economie sulle spese | 30.302,1 |
| Maggiori entrate | 82.118,1 |
| | <hr/> |
| Avanzo accertato | 430.005,8 |
| | <hr/> |

DISEGNI DI LEGGE E RELAZIONI - DOCUMENTI

Come si può rilevare, le economie realizzate sugli stanziamenti di spesa, e le maggiori entrate, hanno fatto registrare un aumento dell'avanzo di £ 112.420,2 milioni rispetto a quello definitivamente previsto.

L'andamento degli avanzi finanziari degli ultimi cinque esercizi, quale risulta dai dati contabili di consuntivo, si presenta come appresso:

(Milioni)

| | |
|------|-----------|
| 1987 | 343.460,4 |
| 1988 | 377.093,3 |
| 1989 | 567.872,4 |
| 1990 | 478.708,0 |
| 1991 | 430.005,8 |

ENTRATE IN CONTO CAPITALE

Le entrate in conto capitale, accertate in £ 1.945.198,0 milioni, riguardano principalmente per £ 650.000,0 milioni la somma introitata per l'ammortamento dei beni patrimoniali e per £ 1.294.060,4 milioni la somma proveniente dalla parte corrente della spesa destinata allo sviluppo e miglioramento degli impianti, che, insieme con la citata somma destinata all'ammortamento, costituiscono poste meramente figurative.

DISEGNI DI LEGGE E RELAZIONI - DOCUMENTI

SPESE IN CONTO CAPITALE

Il totale delle spese in conto capitale impegnate nell'esercizio 1991 ammonta a f 1.795.198,0.

Tale somma si ripartisce come segue:

a) Spese finanziate con i prodotti dell'esercizio:

(Milioni di lire)

| | |
|---|---------------|
| - Cap. n. 531 - Nuove costruzioni di impianti | f 1.151.148,0 |
| - Cap. n. 532 - Manutenzione straordinaria | f 99.000,0 |
| - Cap. n. 539 - Acquisto macchine, ecc. | f 43.000,0 |
| - Cap. n. 540 - Acquisto di automezzi | f 1.650,0 |
| - Cap. n. 547 - IVA | f 400,0 |
| | <hr/> |
| | f 1.295.198,0 |
| b) <u>Potenziamento della rete nazionale di telecomunicazioni in relazione al concorso disposto da terzi (cap. 535)</u> | f — |
| c) <u>Spese finanziate con operazioni di credito:</u> | |
| - Cap. n. 550 - Spese per la realizzazione degli interventi previsti dal piano decennale 1985/94 | f 500.000,0 |
| d) <u>Costituzione di fondi di riserva:</u> | |
| - Cap. n. 571 - Versamento del tre per cento dei proventi lordi | f — |
| | <hr/> |
| | f 500.000,0 |
| | <hr/> |
| TOTALE | f 1.795.198,0 |
| | <hr/> |

DISEGNI DI LEGGE E RELAZIONI - DOCUMENTI

ACCENSIONE PRESTITI

| | |
|---|---------------------------|
| - Anticipazioni per il finanziamento del piano decennale 85/1994 di svi- luppo e potenziamento dei servizi di TLC..... | £ <u>500.000,0</u> |
| TOTALE | £ <u><u>500.000,0</u></u> |

RIMBORSO PRESTITI

| | |
|--|---------------------------|
| - Quota capitale versata agli istituti ed enti creditori per assegnazioni straordinarie con- cesse..... | £ <u>107.607,5</u> |
| TOTALE | £ <u><u>107.607,5</u></u> |

DISEGNI DI LEGGE E RELAZIONI - DOCUMENTI

GESTIONE DEI RESIDUI

Per quanto attiene alla gestione dei residui, alla data del 31 dicembre 1991 la consistenza dei residui attivi e passivi risulta come di seguito indicata, confrontata anche con la corrispondente situazione al 31 dicembre 1990.

(Milioni di lire)

| | Consistenza <u>al 31.12.90</u> | Consistenza <u>al 31.12.91</u> | Differenza |
|-------------------|-----------------------------------|-----------------------------------|--------------------|
| - Residui Attivi | 929.940,2 | 867.463,2 | - 62.477,0 |
| - Residui Passivi | 3.356.461,3 | 3.883.630,3 | - 527.169,0 |
| - Eccedenza | <u>2.426.521,1</u> | <u>3.016.167,1</u> | <u>+ 589.646,0</u> |

Come si rileva dai dati sopraesposti, per quanto si riferisce ai residui attivi, i medesimi, che all'inizio dell'esercizio 1991 ammontavano a f 929.940,2 milioni, alla chiusura dello stesso presentano una minore consistenza di f 867.463,2 milioni.

DISEGNI DI LEGGE E RELAZIONI - DOCUMENTI

In tale cifra figurano le seguenti principali partite creditorie:

- f 65.440,3 milioni, sono riferibili alla quota parte dei proventi del traffico telefonico nazionale del 1991 i quali, peraltro sono già stati acquisiti al bilancio all'inizio del 1992;
- f 54.428,4 milioni, per proventi del traffico telefonico internazionale, sia in arrivo sia in partenza.

Anche tali introiti sono stati acquisiti all'inizio del 1992;

- f 1.514,2 milioni, sono da riscuotere quali soprattasse (cap.106) complementari al traffico telefonico;
- f 40.348,1 milioni, relativi all'imposta sul valore aggiunto sui vari proventi aziendali.

Per queste ultime due partite, i relativi introiti verranno acquisiti nel corso del 1992.

Dai dati contabili risultano, inoltre, le seguenti partite che non rappresentano crediti verso terzi, bensì sono le risultanze di di bilancio e di autorizzazioni di legge:

- f 11.862,4 milioni concernenti la somma rimasta da introitare sul cap.532 dell'entrata relativa alla quota proveniente dalla parte corrente della spesa da destinare allo sviluppo ed al miglioramento degli impianti.

Il versamento in entrata di tale somma verrà effettuato nell'anno in corso, potendo essere definito, nell'esatto ammontare, soltanto in sede di chiusura delle contabilità.

- f 500.000,0 milioni quale ricavo delle anticipazioni concesse dalla Cassa depositi e prestiti per il finanziamento degli interventi straordinari previsti dal piano decennale 1985/94 di sviluppo e potenziamento di servizi di TLC.

Per quanto concerne i residui passivi, come si rileva dai dati sopraesposti, essi ammontano a lire 3.883.630,2 milioni dei quali f 1.167.207,7 milioni afferenti alla parte corrente f 2.638.489,7 milioni quella in conto capitale e f 77.932,8 al rimborso prestiti.

DISEGNI DI LEGGE E RELAZIONI - DOCUMENTI

I residui della spesa corrente sono in gran parte determinati dal fatto che il mandato di pagamento di f 478.708,1 emerso nel 1991 e relativo all'avanzo di gestione 1990 pur pagato in tempo utile, non è stato contabilizzato entro il 31.12.91 dalla Sezione di Tesoreria Provinciale di Roma, con il conseguente trasporto nella gestione dei residui dell'anno 1992 del relativo importo.

Analogo discorso va fatto per i capitoli 601-606-607 del rimborso prestiti per il sopra citato importo di f 77.932,8.

DISEGNI DI LEGGE E RELAZIONI - DOCUMENTI

La maggior parte degli altri resti passivi è dovuta al fatto che il bilancio dell' ASST contiene una notevole quantità di spese in conto capitale, relative a forniture e lavori di particolare rilievo e complessità, la cui realizzazione prevede tempi di esecuzione contrattuale di durata normalmente pluriennale e quindi pagamenti ripartiti in più esercizi.

Dei suddetti residui di f 1.167.207,7 milioni relativi alle spese correnti, escludendo l'importo di f 478.708,1 milioni (quale avanzo di gestione per l'esercizio finanziario 1990, di cui si è detto nonchè la somma di f 430.005,8 (quale avanzo di gestione per l'esercizio finanziario 1990, pagabile nel 1992), la parte restante di f 258.493,8 milioni attiene a spese di personale in attività di servizio e in quiescenza per f 76.271,7 milioni , a spese per acquisto di beni e servizi per f 61.366,0 milioni a spese per trasferimenti per f 7.621,6 milioni e interessi per f 64.121,8 (mandato trasportato relativo al cap. 278) a poste correttive e compensative delle entrate per f 37.151,7 milioni, a spese per f 11.862,4 relative alla categoria VII ammortamenti e rinnovamenti e migliorie e per f 41,6 milioni a somme non attribuibili e f 57,0 e spese per la gestione delle case economiche.

I residui relativi a spese di beni e servizi attengono principalmente alle spese derivanti da contratti aventi scadenza annuale o pluriennale. Di tali spese assumono maggiore misura quelle relative alla manutenzione della RTN, quelle relative ai canoni per l'uso di mezzi trasmissivi e quelle concernenti le spese per acqua, luce, gas, ecc.....

I resti passivi delle spese in conto capitale (f 2.638.489,7 milioni) si riferiscono essenzialmente alle spese per costituzione di capitali fissi, tra le quali, soprattutto, le spese per la costruzione di impianti (f 1.549.241,8 milioni), per la modifica per gli impianti (f 173.710,2 milioni), per la costruzione di alloggi di servizio in base alla legge n. 227/ 1975 (f 477,6

DISEGNI DI LEGGE E RELAZIONI - DOCUMENTI

milioni), per il riassetto delle strutture della rete telefonica nazionale e dei suoi centri nodali (f 25.243,0 milioni), per le realizzazioni degli interventi previsti della legge 10.2.1982 n. 39 (f 65.649,0 milioni), per la realizzazione degli interventi straordinari previsti dal piano decennale 1985/.94(L.742.113,4).

Occorre considerare che tra i residui sopradescritti sono compresi anche quelli impropri, derivanti dalla facoltà concessa dall'art. 36 della legge di contabilità di conservare nel conto dei residui anche le somme che non si sono ancora tradotte in impegni formali per obblighi assunti verso terzi. L'importo di detti residui "impropri" o di stanziamento ammonta, peraltro, a 78,9 miliardi su un complesso di 2.638 miliardi (solo il 3%).

I residui passivi si compongono di residui formatisi sulla competenza dell'anno 1991 e di residui provenienti dagli esercizi precedenti e si ripartiscono per titoli come segue:

| | <u>residui del=</u> <u>l'anno 1991</u> | <u>residui degli</u> <u>esercizi</u> <u>prece=</u> <u>denti</u> | TOTALE |
|------------------|---|--|--------------------|
| TITOLO I Spese | 645.307,2 | 521.900,5 | 1.167.207,7 |
| correnti | | | |
| TITOLO II-Spese | 1.280.004,9 | 1.358.484,8 | 2.638.489,7 |
| conto ca= | | | |
| pitale | | | |
| Rimborso di Pre= | 77.932,8 | --- | 77.932,8 |
| stiti | <u>2.003.244,9</u> | <u>1.880.385,3</u> | <u>3.883.630,2</u> |
| TOTALE | <u>2.003.244,9</u> | <u>1.880.385,3</u> | <u>3.883.630,2</u> |

DISEGNI DI LEGGE E RELAZIONI - DOCUMENTI

GESTIONE DI CASSA

Dai dati esposti risultano i seguenti movimenti di cassa:

| <u>riscossioni</u> | (milioni di lire) |
|---|---------------------------|
| - in conto competenza | 4.553.720,6 |
| - in conto residui | 929.509,6 |
| | <hr/> |
| | 5.483.230,2 |
| <u>pagamenti</u> | |
| - in conto competenza | 3.417.508,2 |
| - in conto residui | 1.476.076,0 |
| | <hr/> |
| | 4.893.584,2 |
| eccedenza delle riscossioni sui pagamenti | 589.646,0 (1) |
| | <hr/> |

In conseguenza delle predette operazioni, la situazione di cassa è la seguente:

| | |
|--|-----------------|
| - Consistenza al 1° gennaio 1991 | 2.426.521,1 |
| - Eccedenza delle riscossioni sui pagamenti | 589.646,0 |
| Disponibilità al 31 dicembre 1991 | 3.016.167,1 |

1) L'ammontare dei pagamenti è stato influenzato negativamente dall'elevato importo dei mandati trasportati di cui si è fatto cenno alle pagg. 10 e 11.

DISEGNI DI LEGGE E RELAZIONI · DOCUMENTI

INTERESSI

(Categoria V)

| <u>Capitolo</u> | <u>Oggetto</u> | <u>Impegni</u> (Milioni) | <u>Destinatari</u> |
|----------------------------|---|-----------------------------|---|
| 272 | Interessi compresi nelle rate di rimborso delle anticipazioni concesse per la ricostruzione e potenziamento impianti. (Legge n.315/1950 e legge n. 1542/1961) | 22,2 | Cassa Depositi e Prestiti |
| 273 | Interessi compresi nelle rate di rimborso delle anticipazioni concesse per opere e lavori per il potenziamento degli impianti (legge n.718/1961) | 2.354,3 | Cassa Depositi e Prestiti |
| 274 | Interessi compresi nelle rate di rimborso delle anticipazioni concesse per la costruzione di alloggi di servizio. (legge n.227/1975) | 1.642,0 | Cassa Depositi e Prestiti |
| 275 | Interessi compresi nelle rate di rimborso dei mutui concessi per il riassetto della rete telefonica nazionale. | 12.880,9 | Consorzio di Credito per le Opere Pubbliche |
| 276 | Interessi compresi nelle rate di rimborso delle anticipazioni concesse per la costruzione nonché l'acquisto di alloggi di servizio (legge n. 39/1962). | 5.122,3 | Cassa Depositi e Prestiti |
| 277 | Interessi e spese per l'ammortamento delle anticipazioni concesse dalla Cassa depositi e prestiti e dai mutui concessi con istituti di credito per proseguire nella realizzazione del programma interventi straordinari per il rinnovo e completamento delle strutture del rete nazionale di telecomunicazioni dei suoi centri nodali, nonché per sviluppo del sistema di trasmissione impieganti fibre ottiche | 8.772,3 | Cassa Depositi e Prestiti |
| 278 | Interessi sulle annualità di rimborso dovute alla Cassa depositi e prestiti e anticipazioni concesse per il finanziamento del piano decennale 1963/74 sviluppo e potenziamento dei servizi telecomunicazioni | 64.121,7 | Cassa Depositi e Prestiti |
| TOTALE DELLA CATEGORIA V . | | 94.915,7 | |

DISEGNI DI LEGGE E RELAZIONI - DOCUMENTI

AZIENDA (o AMMINISTRAZIONE) A.S.S.T. ALLEGATO 2

SPESA - CONSUNTIVO 1991
CLASSIFICAZIONE AMMINISTRATIVA ED ECONOMICA

(milioni di lire)

| | IMPEGNI | PAGAMENTI | | RESIDUI FINALI |
|-------------------------|-------------|-------------|-------------|----------------|
| | | COMPETENZA | RESIDUI | |
| Rubrica 1 | | | | |
| Categoria 1 | 600.959,0 | 553.808,2 | 38.889,9 | 73.101,1 |
| Categoria 2 | 130.113,8 | 126.993,1 | 2.565,5 | 3.170,7 |
| Categoria 3 - 382 | 225.862,7 | 178.273,9 | 48.770,6 | 61.366,0 |
| Categoria 4 | 445.692,6 | 8.205,9 | 5.169,7 | 916.335,4 |
| Categoria 5 | 94.915,8 | 30.794,0 | — | 64.121,8 |
| Categoria 6 | 75.771,0 | 41.856,5 | 26.229,6 | 37.151,7 |
| Categoria 7 | 1.944.060,4 | 1.932.198,0 | 14.925,1 | 11.862,4 |
| Categoria 8 | 322,3 | 317,8 | 286,2 | 41,6 |
| Totale spese correnti | 3.517.697,6 | 2.872.447,4 | 136.836,6 | 1.167.150,7 |
| Categoria 9 | 1.795.198,0 | 515.193,1 | 1.339.235,8 | 2.638.489,7 |
| Categoria 13 | — | — | — | — |
| Totale spese c/capitale | 1.795.198,0 | 515.193,1 | 1.339.235,8 | 2.638.489,7 |
| Rubrica 2 | | | | |
| Categoria 3 (Cap. 382) | 250,0 | 193,0 | 3,5 | 57,0 |
| Categoria 6 (Cap. 401) | — | — | — | — |
| Totale Rubrica 2 | 250,0 | 193,0 | 3,5 | 57,0 |
| TOTALE CATEGORIE | 5.313.145,6 | 3.387.833,5 | 1.476.075,9 | 3.805.697,4 |
| RIMBORSO PRESTITI | 107.607,5 | 29.674,7 | — | 77.932,8 |
| TOTALE GENERALE SPESA | 5.420.753,1 | 3.417.508,2 | 1.476.075,9 | 3.883.630,2 |

DISEGNI DI LEGGE E RELAZIONI · DOCUMENTI

Allegato 3

AMMINISTRAZIONE (o AZIENDA)A.S.S.T.

CONSUNTIVO 1991
RISULTATI DIFFERENZIALI

(milioni di lire)

| | COMPETENZA (ACCERTAMENTI E IMPEGNI) | CASSA (INCASSI E PAGAMENTI) |
|---|--|--------------------------------|
| 1. - Avanzo (+) e disavanzo (-) corrente (Risparmio pubblico) | - 542.392,5 | - 616.903,8 |
| 2. - Avanzo (+) o disavanzo (-) Operazioni finali (Saldo netto da finanziarie) | - 392.392,5 | + 19.320,5 |
| 3. - Avanzo (+) o disavanzo (-) Operazioni finali al netto delle partite finanziarie (Indebitamento netto) | - 392.392,5 | + 19.320,5 |
| 4. - Ricorso al mercato | 500.000,0 | 10.354,2 |

- (1) Titolo I entrata meno titolo I spesa
(2) Titolo I e II entrata meno titoli I e II spesa
(3) Titolo I e II entrata, al netto delle categorie IX e X, meno titoli I e II spesa, al netto delle categorie XI, XII e XIII
(4) Titoli I, II e III spesa meno titoli I e II entrata

DISEGNI DI LEGGE E RELAZIONI · DOCUMENTI

MINISTERO DELLA DIFESA

UFFICIO DEL BILANCIO E AFFARI FINANZIARI**PREMESSA**

L'azione politico-amministrativa del Dicastero nell'esercizio 1991 è stata indirizzata ad assicurare:

- il funzionamento dello strumento militare, garantendo, seppur alla soglia del minimo, l'assolvimento dei compiti previsti;

-il proseguimento dei programmi di ammodernamento e rinnovamento dello stesso strumento.

ANALISI AMMINISTRATIVA

La classificazione per rubriche del bilancio militare si collega alla classificazione dei settori di spesa.

Le rubriche individuano i servizi che assicurano la vita e l'operatività delle Forze Armate.

A. SPESE DI PERSONALE (categoria II):**1. PERSONALE MILITARE (Rubrica 2 e 13):**

Il personale del servizio permanente (Ufficiali e Sottufficiali) denota, specialmente nei gradi più bassi, sensibili deficienze organiche.

Il personale dei così detti "programmi di forza" (richiamato, trattenuto e di leva) è stato dimensionato

DISEGNI DI LEGGE E RELAZIONI - DOCUMENTI

in funzione delle ridotte disponibilità finanziarie, nel rispetto dei livelli minimi richiesti dagli impegni internazionali.

- FORZE ARMATE (Rubrica 2)

La spesa complessiva sostenuta per il trattamento economico di Ufficiali e Sottufficiali (stipendi ed altre indennità mensili al netto delle ritenute previdenziali ed assistenziali e al lordo delle ritenute erariali, ammonta a £.4.434,7 miliardi, a fronte di una consistenza numerica di 128.510 unità, con costo medio pro-capite di £. 34.508.000.

Le spese per il personale di truppa (allievi accademie, volontari, ferme prolungate, graduati e militari di truppa) è stata di £. 580,7 miliardi, a fronte di una consistenza numerica di 218.926 unità, con un costo medio pro-capite di £. 2.652.000.

La spesa sostenuta per gli obiettori di coscienza ammonta a lire 37,42 miliardi a fronte di 20.600 unità, con un costo medio pro-capite di £. 1.816.816.

- ARMA DEI CARABINIERI (Rubrica 13)

La spesa complessiva per il trattamento del personale dell'Arma dei Carabinieri in servizio permanente effettivo (Ufficiali, Sottufficiali e truppa), è stata di 2.984,2 miliardi, a fronte di una consistenza numerica di 92.522 militari, (di cui 2.232 Ufficiali e 90.290 Sottufficiali e truppa), con un costo medio pro-capite di lire 32.255.000.

Le spese per gli Ufficiali di complemento di 1° nomina, i Carabinieri ausiliari e gli Allievi Carabinieri è stata di £. 233,767 miliardi, a fronte di una consistenza numerica di 16.362 unità, con un costo medio pro-capite di lire 14.287.500.

DISEGNI DI LEGGE E RELAZIONI - DOCUMENTI

2. - PERSONALE CIVILE (Rubrica 3)

La spesa complessiva per le retribuzioni del personale civile ammonta a lire 1.661,1 miliardi, a fronte di una consistenza numerica di n.53.779 dipendenti (12.179 impiegati e n.41.600 operai), con un costo medio pro-capite di £. 30.855.000.

B. ACQUISTO DI BENI E SERVIZI (Categoria IV)

Le spese per acquisto di beni e servizi hanno riguardato il settore dell'esercizio, dei programmi di forza e dell'ammodernamento e rinnovamento.

(vds. allegato 1)

C. TRASFERIMENTI CORRENTI (Categoria V) - Equo indennizzo**- FORZE ARMATE (Cap. 1175)**

Nell'anno 1990 i decreti concessivi di equo indennizzo che hanno completato l'iter di spesa nel corso dell'esercizio fino alla fase di pagamento ammontano a lire 30,8 mld., di cui 17,6 pagati nel corso dell'esercizio.

- ARMA DEI CARABINIERI (Cap. 4756)

I decreti che hanno completato l'iter di spesa nel corso dell'esercizio fino alla fase del pagamento ammontano a lire 54,4 miliardi, mentre per decreti pari a lire 32,3 miliardi è stato assunto solo l'impegno.

- PERSONALE CIVILE (Cap. 1701)

Sono stati emessi decreti per lire 1,9 miliardi di cui 1,3 miliardi pagati nel corso dell'esercizio.

Le cause di maggior rilievo che non hanno consentito il completamento dell'iter di spesa dei decreti concessivi di equo indennizzo fino alla fase del pagamento sono:

- il decesso o la modifica del domicilio dei beneficiari;
- i tempi tecnici necessari agli Organi di controllo, per la revisione e la registrazione dei decreti.

CATEGORIA IV: ACQUISTO DI BENI E SERVIZI**1. RUBRICA 4: COSTRUZIONI ARMI, ARMAMENTI E MUNIZIONAMENTO**

La rubrica include una parte significativa delle spese inerenti al funzionamento ed, in particolare, ai settori dell'addestramento, della manutenzione e del sostegno logistico e, quindi, delle attività intese ad assicurare l'operatività dello strumento militare.

Gli impegni di spesa finanziati ammontano a 1.976,3 mld. devoluti, per la massima parte, al mantenimento della consistenza e dell'efficienza di mezzi terrestri, navali ed aerei e dei relativi equipaggiamenti, armamenti e munizionamento. Le rimanenti risorse sono state devolute al funzionamento di organi logistici (officine, depositi, magazzini e laboratori) necessari per il mantenimento dei mezzi e dei materiali. Rispetto agli stanziamenti inizialmente previsti pari a 1.811,2 mld., si è avuto un incremento di 165,1 mld. (9,11%), giustificato dalla necessità di dare copertura a programmi non finalizzati negli E.F. progressi.

2. RUBRICA 5: ASSISTENZA AL VOLO, DIFESA AEREA E TELECOMUNICAZIONI

Sono stati finanziati impegni per un totale di 345,2 mld.. Di questi una consistente quota è stata devoluta ai servizi di assistenza al volo e di controllo della circolazione aerea civile generale ed al funzionamento dei servizi del traffico aereo civile negli aeroporti militari aperti al traffico civile, di cui al D.P.R. n° 484/81.

DISEGNI DI LEGGE E RELAZIONI - DOCUMENTI

L'impegno finanziario è stato rivolto anche al mantenimento delle installazioni del Poligono Sperimentale Interforze di Salto di Quirra, agli impianti ed apparecchiature inerenti al controllo della navigazione aerea, ai servizi di sorveglianza e di difesa dello spazio aereo nazionale e all'interoperabilità della rete nazionale di sorveglianza e controllo dello spazio aereo con i dati trasmessi dai sistemi AWACS.

3. RUBRICA 6: MOTORIZZAZIONE E COMBUSTIBILI

Le spese del settore sono rivolte ad attività primarie delle Unità, quali:

- il mantenimento a numero delle dotazioni e dei mezzi di trasporto, da combattimento e speciali;
- il ripianamento dei complessi, sottocomplessi e parti di ricambio;
- l'approvvigionamento dei carbolubrificanti necessari alle esigenze di vita e di addestramento di Comandi, Enti ed Unità delle tre FF.AA..

Sono state soddisfatte esigenze per un totale di 926,8 mld., con un incremento delle disponibilità iniziali di 216,7 mld..

4. RUBRICA 7: COMMISSARIATO

A questa rubrica fanno capo gli stanziamenti per acquisto di viveri, vestiario, casermaggio per esigenze di vita ed addestramento dei Comandi, Enti ed Unità.

Nei vari capitoli sono state iscritte somme per complessivi 1.100,0 mld.. Lo stanziamento,

DISEGNI DI LEGGE E RELAZIONI · DOCUMENTI

rispetto alle previsioni, è aumentato di 195,2 mld..

Le spese più significative hanno riguardato l'acquisto di viveri (54,4%) per Comandi e Unità nelle varie situazioni d'impiego, di vestiario (28,2%) e il mantenimento delle attrezzature di caserma, delle dotazioni di cucina e di ufficio (11,4%).

5. **RUBRICA 8: DEMANIO E MATERIALI DEL GENIO**

Gli stanziamenti posti in bilancio a carico della rubrica in esame sono stati previsti pari a mld. 756,8.

Le componenti di spesa più rilevanti sono rappresentate dall'attività di manutenzione del patrimonio infrastrutturale della Difesa, dal pagamento dei canoni di fitto e dei canoni per l'erogazione d'acqua potabile e di energia elettrica.

Tali esigenze hanno imposto l'incremento delle assegnazioni iniziali del 18,11% con un volume complessivo di 893,9 mld..

La quasi totalità degli stanziamenti è stata destinata alla riparazione, trasformazione, adattamento e manutenzione in genere di opere edili, di infrastrutture e dei relativi impianti. In merito, corre l'obbligo di rimarcare il crescente fabbisogno di stanziamenti del settore, considerata la vetustà del patrimonio infrastrutturale, nonché l'esigenza sempre più avvertita del miglioramento delle condizioni di vita dei militari di leva. Nonostante gli incrementi operati, le risorse attribuite al

DISEGNI DI LEGGE E RELAZIONI - DOCUMENTI

settore sono risultate ancora insufficienti sia per il completamento degli interventi di manutenzione straordinaria sia per la prosecuzione dei programmi iniziati che è stato necessario slittare ad e.f. successivi.

6. RUBRICA 9: SANITA'

Gli stanziamenti inizialmente iscritti sono stati incrementati del 36,9% per un totale di 139,1 mld., al fine di far fronte alle esigenze di cura e profilassi del personale ed al funzionamento degli Enti Sanitari, nonché al rifinanziamento di programmi non finalizzati negli E.F. pregressi.

In tale settore, di qualche rilievo sono stati gli oneri devoluti a convenzioni e a onorari per specialisti civili.

In costante evoluzione l'attività di acquisizione di strumenti ed attrezzature atte ad elevare le prestazioni ospedaliere delle unità sanitarie e degli istituti medico-legali dell'organizzazione sanitaria militare.

In particolare, l'attenzione è stata rivolta all'elevazione del livello qualitativo della visita di leva, in attuazione del nuovo iter previsto per la visita medica di leva.

7. RUBRICA 10: PROVVIDENZE PER IL PERSONALE

Nei capitoli della rubrica, istituita per soddisfare le esigenze di promozione umana del personale, soprattutto per la componente dislocata in sedi stanziali disagiate, attraverso lo svolgimento di attività ricreative e culturali idonee, sono stati iscritti 67,5 mld.; rispetto a

DISEGNI DI LEGGE E RELAZIONI - DOCUMENTI

quanto iscritto a preventivo (mld. 79,3), si è avuto un decremento del 17,48% conseguente alla riduzione operata sulla Forza Bilanciata e alla soppressione di Enti e Comandi. Gli impegni di spesa finalizzati all'organizzazione del tempo libero dei militari, sono stati devoluti al miglioramento delle strutture socio-ricreative, all'acquisizione di attrezzature e materiali destinati a circoli, sale convegno, di lettura e cinematografiche.

8. **RUBRICA 12: AMMODERNAMENTO E RINNOVAMENTO DELLA DIFESA**

Gli stanziamenti complessivi sono stati di 4.177,4 mld. circa, con un incremento del 4,32% rispetto a quanto iscritto a preventivo (4.004,4 mld.).

Le risorse sono state impiegate per il finanziamento di aliquota dei progetti previsti nella programmazione pluriennale delle FF.AA., la cui validità in termini di requisiti militari e prestazioni tecnico-operative, nel contesto del sistema difensivo nazionale e nel quadro del dispositivo NATO, è stata vagliata e sanzionata nelle competenti sedi istituzionali.

Le risorse più significative sono state impiegate per il 26,9% per mezzi e materiali della componente terrestre, per il 23,1% per l'ammmodernamento della componente navale, per il 37,1% per l'ammmodernamento della componente aerea, per il 12,3% per la costruzione, il rinnovamento e l'ammmodernamento delle infrastrutture militari nazionali e per quelle connesse con l'applicazione degli accordi internazionali NATO.

DISEGNI DI LEGGE E RELAZIONI - DOCUMENTI

Le risorse disponibili, nettamente inferiori alle esigenze, sono state destinate al finanziamento dei soli programmi inderogabili. Si citano tra gli altri:

- per l'Esercito: armi ed equipaggiamenti della fanteria, mezzi terrestri per la mobilità tattica, artiglierie terrestri e difesa c/a, mezzi e materiali del genio, delle trasmissioni e per la guerra elettronica, mezzi dell'ALE, Comunicazione Comando e Controllo, sistemi di elaborazione, sanità e scorte, materiali NBC;
- per la Marina: rinnovamento della linea unita di altura e sommergibili, delle corvette e dei mezzi minori portuali; ammodernamento di mezza vita e ammodernamenti minori di Unità Navali; adeguamento dei mezzi del Comando Incursori e del Battaglione S. Marco; adeguamento della componente logistico-territoriale (basi navali, punti di rifornimento, ecc.), ed aggiornamento della componente addestrativa a terra (centri di addestramento, scuole, istituti); continuazione dei programmi relativi all'adeguamento delle scorte logistiche e di munizionamento;
- per l'Aeronautica: rinnovamento apparati per le telecomunicazioni e la radioassistenza, automazione operativa e logistica, attività connesse alle imprese EFA, AM-X e SPADA in ottemperanza alle specifiche disposizioni parlamentari in tal senso.

9. RUBRICA 13: ARMA DEI CARABINIERI

La rubrica comprende tutti gli stanziamenti a favore del personale nonché del funzionamento in

DISEGNI DI LEGGE E RELAZIONI - DOCUMENTI

genere dei reparti. Lo stanziamento complessivo iniziale delle spese discrezionali ammonta a mld. 604,4. Le più significative componenti delle attività finanziarie relative alle spese discrezionali sono:

a. viveri: con il finanziamento di 87,6 mld., è stata assicurata la gestione delle mense obbligatorie di servizio a tutto il personale dell'Arma.

Per le sopravvenute esigenze relative soprattutto ai numerosi servizi di ordine pubblico fuori sede (esigenza "albanesi" ecc.), con la conseguente necessità di ricorrere ad apprestamenti civili, si è reso inoltre indispensabile incrementare il capitolo, in sede di assestamento bilancio, di 3,5 mld., pervenendo ad uno stanziamento finale di mld. 91,1;

b. addestramento: finalizzato al mantenimento di livelli addestrativi adeguati del personale, ha richiesto stanziamenti elevati (mld. 18,045) per far fronte:

- alla esigenza di specializzare un numero maggiore di personale;
- all'incremento di costo dei corsi, dovuto all'acquisizione di nuove apparecchiature e di ausili didattici di più complessa tecnologia;

c. sostegno tecnico-logistico: le risorse (mld. 383,3) destinate:

- all'acquisizione ed alla manutenzione di armi, automezzi, materiali dei Servizi Navale, Aereo, del Genio, delle Trasmissioni, di casermaggio, della Sanità;

DISEGNI DI LEGGE E RELAZIONI - DOCUMENTI

- alla rimonta ed al mantenimento dei quadrupedi,
si sono rivelate, nel complesso, contenute se si considera che in sede di assestamento di bilancio è stato necessario spostare su tale settore, per esigenze prioritarie, risorse dall'unico capitolo di potenziamento dell'Arma;
- d. organizzazione e funzionamento degli Organi centrali e periferici: i fondi assegnati (mld. 115,5) hanno permesso il normale espletamento dell'attività di comando, attraverso il funzionamento degli Uffici, la mobilità del personale, la realizzazione di sistemi informatici ed il trasporto delle risorse logistiche.

10. RUBRICA 14: AMMODERNAMENTO E RINNOVAMENTO DELL'ARMA DEI CARABINIERI

Lo stanziamento per il 1991, passato da 83,5 mld. dell'esercizio finanziario 1990 a 164,8 mld., ha consentito la realizzazione di numerosi programmi di elevato interesse per l'Arma nei settori Infrastrutturale, Aereo, Navale, delle Trasmissioni, dell'Informatica e dell'Equipaggiamento Tecnico.

Lo stanziamento complessivo iniziale della Rubrica 14, ammontante a mld. 164,8, nel corso dell'esercizio finanziario, ha subito una decurtazione di mld. 4,9.

RICERCA SCIENTIFICA

La ricerca scientifica a fini militari è essenzialmente di tipo applicativo e si conclude spesso con la realizzazione di uno o più prototipi con cui condurre la valutazione operativa.

Tuttavia l'A.D., come nel passato, ha inteso coordinare i propri sforzi con quelli più generali condotti nel campo della ricerca scientifica nazionale, appoggiandosi all'industria operante nel settore allo scopo di:

- evitare dispersioni di energie e duplicazione di sforzi;
- promuovere la crescita tecnologica dell'industria nazionale;
- affrancarsi quanto più possibile dalla dipendenza dall'estero per la progettazione di specifici sistemi d'arma;
- promuovere l'attività di cooperazione internazionale allo scopo di contenere gli oneri dei progetti attraverso la ripartizione dei costi.

L'attività svolta ha interessato vasti e qualificati settori tra cui:

- i sistemi d'arma;
- la missilistica;
- l'elettronica.

TABELLA

DISEGNI DI LEGGE E RELAZIONI - DOCUMENTI

| MINISTERO DELLA DIFESA | IMPEGNI | PAGAMENTI COMPETENZA | PAGAMENTI RESIDUI | RESIDUI FINALI |
|--|---------------|-------------------------|----------------------|-------------------|
| RUBRICA 1 - SERVIZI GENERALI | | | | |
| SEZIONE II - DIFESA NAZIONALE | | | | |
| CF2 01 - SPESE COMUNI | | | | |
| CF5 01 - SERVIZI GENERALI E ASSEgni FISSI AL PERSONALE MILITARE IN S.P.E. E CIVILE (AMMINISTRATIVI, TECNICI, E OPERAI) | | | | |
| CATEGORIA II - PERSONALE IN ATTIVITA' DI SERVIZIO | | | | |
| CE2 01 - MINISTRI E SOTTOSEGRETARI DI STATO | | | | |
| CE3 01 - STIPENDI, RETRIBUZIONI E ALTRI ASSEgni FISSI | 287.304.795 | 287.304.795 | 0 | 0 |
| CE3 02 - INDENNITA' DI MISSIONE E RIMBORSO SPESE DI VIAGGIO ALL'INTERNO | 89.526.875 | 85.309.510 | 1.153.980 | 4.217.365 |
| TOTALE CE2 | 376.831.670 | 372.614.305 | 1.153.980 | 4.217.365 |
| CATEGORIA II - PERSONALE AMMINISTRATIVO (IMPIEGATI, TECNICI E OPERAI) | | | | |
| CE3 02 - INDENNITA' DI MISSIONE E RIMBORSO SPESE DI VIAGGIO ALL'INTERNO | 70.114.135 | 62.602.155 | 4.550.510 | 7.511.980 |
| CE3 07 - COMPENSI PER LAVORO STRAORDINARIO AL PERSONALE DI CUI ALL'ART. 19 DELLA LEGGE N. 754 DEL 1973 | 1.208.138.291 | 776.036.682 | 631.723.830 | 664.325.235 |
| CE3 08 - ASSEgni AGLI ADDETTI AI GABINETTI E ALLE SEGRETERIE PARTICOLARI | 175.430.020 | 175.430.020 | 0 | 0 |
| CE3 10 - INDENNITA' DI MISSIONE E RIMBORSO SPESE DI VIAGGIO ALL'ESTERO | 157.000.000 | 157.000.000 | 0 | 0 |
| TOTALE CE2 | 1.610.682.446 | 1.171.068.857 | 636.274.340 | 671.837.215 |
| TOTALE CATEGORIA | 1.987.514.116 | 1.543.683.162 | 637.428.320 | 676.054.580 |
| CATEGORIA III - PERSONALE IN QUIESCENZA | | | | |

DISEGNI DI LEGGE E RELAZIONI - DOCUMENTI

| MINISTERO DELLA DIFESA | IMPEGNI | PAGAMENTI COMPETENZA | PAGAMENTI RESIDUI | RESIDUI FINALI |
|---|-----------------|-------------------------|----------------------|-------------------|
| CE2 02 - TRATTAMENTI PROVVISORI DI PENSIONE ED ALTRI ASSEGNI FISSI NON PAGABILI A MEZZO RUOLI DI SPESA FISSA | | | | |
| CE3 00 - | 848.118.606.723 | 845.928.853.615 | 1.690.309.325 | 2.649.444.264 |
| TOTALE CE2 | 848.118.606.723 | 845.928.853.615 | 1.690.309.325 | 2.649.444.264 |
| CE2 03 - INDENNITA' UNA TANTUM, ECC. | | | | |
| CE3 00 - | 17.521.142.486 | 4.883.768.500 | 10.351.793.036 | 14.167.862.893 |
| TOTALE CE2 | 17.521.142.486 | 4.883.768.500 | 10.351.793.036 | 14.167.862.893 |
| CE2 04 - ALTRI TRATTAMENTI | | | | |
| CE3 00 - | 60.000.000 | 53.418.370 | 3.928.320 | 15.858.540 |
| TOTALE CE2 | 60.000.000 | 53.418.370 | 3.928.320 | 15.858.540 |
| TOTALE CATEGORIA | 865.699.749.209 | 850.866.040.485 | 12.046.030.681 | 16.833.165.697 |
| CATEGORIA IV - ACQUISTO DI BENI E SERVIZI | | | | |
| CE2 01 - ACQUISTO DI BENI DUREVOLI E DI CONSUMO | | | | |
| CE3 01 - PUBBLICAZIONI, BIBLIOTECHE E MATERIALE BIBLIOGRAFICO | 5.333.471.070 | 4.626.116.325 | 368.069.785 | 744.457.945 |
| CE3 02 - CANCELLERIA, CARTA, STAMPATI, MACCHINE PER UFFICI E MOBILI | 25.572.366.355 | 22.190.820.790 | 2.978.915.740 | 3.413.545.545 |
| TOTALE CE2 | 30.905.837.405 | 26.816.937.115 | 3.346.985.525 | 4.158.003.490 |
| CE2 03 - ACQUISTO SERVIZI | | | | |
| CE3 01 - POSTALI, TELEGRAFICHE, TELEFONICHE | 18.181.312.625 | 16.821.042.350 | 215.076.460 | 1.389.763.680 |
| CE3 02 - COMMISSIONI, COMITATI, CONSIGLI | 673.100.450 | 595.872.145 | 78.995.565 | 82.970.445 |
| CE3 08 - STUDI, INDAGINI, RILEVAZIONI E STATISTICHE | 0 | 0 | 9.998.400 | 0 |
| TOTALE CE2 | 18.854.413.075 | 17.416.914.495 | 304.070.405 | 1.472.734.125 |

DISEGNI DI LEGGE E RELAZIONI - DOCUMENTI

| MINISTERO DELLA DIFESA | IMPEGNI | PAGAMENTI COMPETENZA | PAGAMENTI RESIDUI | RESIDUI FINALI |
|---|-----------------|-------------------------|----------------------|-------------------|
| CE2 09 - ALTRE SPESE PER BENI E SERVIZI | | | | |
| CE3 01 - SPESE DI RAPPRESENTANZA | 316.000.000 | 236.000.000 | 0 | 80.000.000 |
| CE3 02 - SPESE CASUALI | 0 | 0 | 1.043.475 | 0 |
| CE3 03 - SPESE PER UFFICI E SERVIZI PARTICOLARI | 214.833.650.710 | 170.689.216.615 | 25.783.126.275 | 50.835.034.815 |
| CE3 04 - SPESE PER CONVEGNI, MOSTRE, ECC. | 5.030.743.670 | 3.533.938.210 | 1.222.792.570 | 1.510.131.610 |
| CE3 05 - RELAZIONI PUBBLICHE, CORSI, INFORMAZIONI E PROPAGANDA | 9.127.788.655 | 5.803.482.260 | 3.006.156.535 | 3.565.734.355 |
| CE3 08 - SPESE DI COPIA, STAMPA, CARTA BOLLATA, REGISTRAZIONE E VARIE INERENTI AI CONTRATTI | 3.755.379.450 | 3.444.109.100 | 52.617.400 | 437.386.850 |
| CE3 09 - ALTRE | 1.000.000 | 1.000.000 | 0 | 0 |
| TOTALE CE2 | 233.064.562.485 | 183.707.766.185 | 30.065.736.255 | 56.428.307.630 |
| TOTALE CATEGORIA | 282.824.812.965 | 227.941.617.795 | 33.716.792.185 | 62.039.045.245 |
| CATEGORIA V - TRASFERIMENTI | | | | |
| CE2 01 - ALLE FAMIGLIE E AD ISTITUZIONI SOCIALI | | | | |
| CE3 05 - CONTRIBUTI AD ISTITUZIONI SOCIALI NON AVENTI FINI DI LUCRO | 14.147.612.500 | 12.895.174.850 | 1.114.666.600 | 1.252.437.650 |
| CE3 06 - EQUO INDENNIZZO | 30.843.287.750 | 17.646.397.435 | 9.093.483.690 | 15.556.761.545 |
| TOTALE CE2 | 44.990.900.250 | 30.541.572.285 | 10.208.150.290 | 16.809.199.195 |
| CE2 07 - AGLI ALTRI ENTI PUBBLICI | | | | |
| CE3 01 - ENTI DELL' AMMINISTRAZIONE CENTRALE | 16.507.900.000 | 16.000.000.000 | 0 | 507.900.000 |
| TOTALE CE2 | 16.507.900.000 | 16.000.000.000 | 0 | 507.900.000 |
| CE2 08 - ALL' ESTERO | | | | |

DISEGNI DI LEGGE E RELAZIONI - DOCUMENTI

| MINISTERO DELLA DIFESA | IMPEGNI | PAGAMENTI COMPETENZA | PAGAMENTI RESIDUI | RESIDUI FINALI |
|--|-------------------|-------------------------|----------------------|-------------------|
| CE3 09 - ALTRI | 52.218.620 | 52.218.620 | 0 | 0 |
| TOTALE CE2 | 52.218.620 | 52.218.620 | 0 | 0 |
| TOTALE CATEGORIA | 61.551.018.870 | 46.595.790.905 | 10.208.150.290 | 17.317.099.195 |
| CATEGORIA IX - SOMME NON ATTRIBUIBILI | | | | |
| CE2 04 - SPESE PER LITI, ARBITRAGGI, RISARCIMENTI E ACCESSORI | | | | |
| CE3 00 - | 22.871.879.919 | 17.677.829.530 | 16.443.290.120 | 6.677.159.025 |
| TOTALE CE2 | 22.871.879.919 | 17.677.829.530 | 16.443.290.120 | 6.677.159.025 |
| TOTALE CATEGORIA | 22.871.879.919 | 17.677.829.530 | 16.443.290.120 | 6.677.159.025 |
| TOTALE CF3 | 1.234.934.975.079 | 1.144.622.961.877 | 73.051.691.596 | 103.562.523.742 |
| CF3 06 - PROVVIDENZE PER IL PERSONALE | | | | |
| CATEGORIA V - TRASFERIMENTI | | | | |
| CE2 01 - ALLE FAMIGLIE E AD ISTITUZIONI SOCIALI | | | | |
| CE3 03 - PROVVIDENZE A FAVORE DEI DIPENDENTI STATALI E DELLE LORO FAMIGLIE | 1.850.000.000 | 1.300.000.000 | 465.000.000 | 550.000.000 |
| TOTALE CE2 | 1.850.000.000 | 1.300.000.000 | 465.000.000 | 550.000.000 |
| TOTALE CATEGORIA | 1.850.000.000 | 1.300.000.000 | 465.000.000 | 550.000.000 |
| TOTALE CF3 | 1.850.000.000 | 1.300.000.000 | 465.000.000 | 550.000.000 |
| CF3 07 - SERVIZI SPECIALI | | | | |
| CATEGORIA II - PERSONALE IN ATTIVITA' DI SERVIZIO | | | | |
| CE2 01 - MINISTRI E SOTTOSEGRETARI DI STATO | | | | |
| CE3 13 - CONTRIBUTI PREVIDENZIALI ED ASSISTENZIALI | 6.851.995 | 6.851.995 | 0 | 0 |
| CE3 14 - RITENUTE ERARIALI | 106.071.000 | 80.580.882 | 0 | 25.490.118 |
| TOTALE CE2 | 112.922.995 | 87.432.877 | 0 | 25.490.118 |

DISEGNI DI LEGGE E RELAZIONI - DOCUMENTI

| MINISTERO DELLA DIFESA | IMPEGNI | PAGAMENTI COMPETENZA | PAGAMENTI RESIDUI | RESIDUI FINALI |
|---|-----------------|-------------------------|----------------------|-------------------|
| CE2 02 - PERSONALE AMMINISTRATIVO (IMPIEGATI, TECNICI E OPERAI) | | | | |
| CE3 13 - CONTRIBUTI PREVIDENZIALI ED ASSISTENZIALI | 20.725.000 | 20.621.000 | 2.104.000 | 140.000 |
| TOTALE CE2 | 20.725.000 | 20.621.000 | 2.104.000 | 140.000 |
| CE2 08 - FORZE ARMATE | | | | |
| CE3 02 - INDENNITA' DI MISSIONE E RIMBORSO SPESE DI VIAGGIO ALL'INTERNO | 950.000.000 | 950.000.000 | 0 | 0 |
| CE3 14 - RITENUTE ERARIALI | 38.691.102 | 27.046.440 | 0 | 11.644.662 |
| TOTALE CE2 | 988.691.102 | 977.046.440 | 0 | 11.644.662 |
| TOTALE CATEGORIA | 1.122.339.097 | 1.085.100.317 | 2.104.000 | 37.274.780 |
| CATEGORIA IV - ACQUISTO DI BENI E SERVIZI | | | | |
| CE2 01 - ACQUISTO DI BENI DUREVOLI E DI CONSUMO | | | | |
| CE3 02 - CANCELLERIA, CARTA, STAMPATI, MACCHINE PER UFFICI E MOBILI | 1.414.868.510 | 1.142.222.205 | 204.052.275 | 660.339.750 |
| CE3 08 - FUNZIONAMENTO SCUOLE E ATTREZZATURE SCOLASTICHE | 1.818.203.870 | 1.286.800.000 | 245.758.195 | 695.703.870 |
| TOTALE CE2 | 3.233.072.380 | 2.429.022.205 | 449.810.470 | 1.356.043.620 |
| CE2 03 - ACQUISTO SERVIZI | | | | |
| CE3 07 - SPESE RISERVATE | 192.480.000.000 | 192.459.172.060 | 34.248.940 | 40.827.940 |
| CE3 08 - STUDI, INDAGINI, RILEVAZIONI E STATISTICHE | 3.956.006.675 | 2.996.462.200 | 521.061.365 | 1.334.832.860 |
| CE3 09 - ALTRE | 100.474.245.645 | 93.451.939.310 | 6.011.420.950 | 8.466.331.150 |
| TOTALE CE2 | 296.910.250.320 | 288.887.573.570 | 6.566.731.255 | 9.861.991.950 |
| CE2 09 - ALTRE SPESE PER BENI E SERVIZI | | | | |

DISEGNI DI LEGGE E RELAZIONI - DOCUMENTI

| MINISTERO DELLA DIFESA | IMPEGNI | PAGAMENTI COMPETENZA | PAGAMENTI RESIDUI | RESIDUI FINALI |
|--|-----------------|-------------------------|----------------------|-------------------|
| CE3 01 - SPESE DI RAPPRESENTANZA | 3.744.968.320 | 3.239.555.210 | 447.354.560 | 505.413.110 |
| CE3 03 - SPESE PER UFFICI E SERVIZI PARTICOLARI | 152.485.062.321 | 100.031.679.425 | 33.402.589.590 | 76.449.591.410 |
| CE3 09 - ALTRE | 14.080.208.965 | 6.629.082.155 | 6.895.058.745 | 11.933.901.140 |
| TOTALE CE2 | 170.310.239.606 | 109.900.316.790 | 40.745.002.695 | 88.888.705.660 |
| TOTALE CATEGORIA | 470.453.562.306 | 401.216.912.565 | 47.761.544.420 | 100.086.741.250 |
| CATEGORIA V - TRASFERIMENTI | | | | |
| CE2 01 - ALLE FAMIGLIE E AD ISTITUZIONI SOCIALI | | | | |
| CE3 04 - ASSISTENZA GRATUITA DIRETTA | 0 | 0 | 924.340 | 72.000.000 |
| TOTALE CE2 | 0 | 0 | 924.340 | 72.000.000 |
| CE2 08 - ALL' ESTERO | | | | |
| CE3 09 - ALTRI | 79.998.660.750 | 75.198.660.750 | 584.086.140 | 4.800.000.000 |
| TOTALE CE2 | 79.998.660.750 | 75.198.660.750 | 584.086.140 | 4.800.000.000 |
| TOTALE CATEGORIA | 79.998.660.750 | 75.198.660.750 | 585.010.480 | 4.872.000.000 |
| CATEGORIA VII - POSTE CORRETTIVE E COMPENSATIVE DELLE ENTRATE | | | | |
| CE2 04 - POSTE COMPENSATIVE DELLE ENTRATE | | | | |
| CE3 09 - ALTRE | 88.100.000.000 | 88.100.000.000 | 0 | 0 |
| TOTALE CE2 | 88.100.000.000 | 88.100.000.000 | 0 | 0 |
| TOTALE CATEGORIA | 88.100.000.000 | 88.100.000.000 | 0 | 0 |
| CATEGORIA IX - SOMME NON ATTRIBUIBILI | | | | |
| CE2 03 - ALTRI FONDI | | | | |
| CE3 00 - | 784.716.785 | 784.716.785 | 2.310.034.345 | 0 |
| TOTALE CE2 | 784.716.785 | 784.716.785 | 2.310.034.345 | 0 |
| TOTALE CATEGORIA | 784.716.785 | 784.716.785 | 2.310.034.345 | 0 |

DISEGNI DI LEGGE E RELAZIONI - DOCUMENTI

| MINISTERO DELLA DIFESA | IMPEGNI | PAGAMENTI COMPETENZA | PAGAMENTI RESIDUI | RESIDUI FINALI |
|--|-------------------|-------------------------|----------------------|-------------------|
| TOTALE CFS | 640.459.278.938 | 566.385.390.417 | 50.658.693.245 | 104.996.016.010 |
| CF3 09 - ALTRE | | | | |
| CATEGORIA IV - ACQUISTO DI BENI E SERVIZI | | | | |
| CE2 03 - ACQUISTO SERVIZI | | | | |
| CE3 09 - ALTRE | 4.000.000.000 | 0 | 0 | 4.000.000.000 |
| TOTALE CE2 | 4.000.000.000 | 0 | 0 | 4.000.000.000 |
| CE2 09 - ALTRE SPESE PER BENI E SERVIZI | | | | |
| CE3 10 - SPESE DI PUBBLICITA' | 3.325.449.255 | 370.320.000 | 3.599.364.185 | 5.273.069.550 |
| TOTALE CE2 | 3.325.449.255 | 370.320.000 | 3.599.364.185 | 5.273.069.550 |
| TOTALE CATEGORIA | 7.325.449.255 | 370.320.000 | 3.599.364.185 | 9.273.069.550 |
| CATEGORIA VII - POSTE CORRETTIVE E COMPENSATIVE DELLE ENTRATE | | | | |
| CE2 01 - RESTITUZIONI E RIMBORSI | | | | |
| CE3 09 - ALTRE | 42.004.760 | 26.436.400 | 48.469.505 | 17.871.820 |
| TOTALE CE2 | 42.004.760 | 26.436.400 | 48.469.505 | 17.871.820 |
| TOTALE CATEGORIA | 42.004.760 | 26.436.400 | 48.469.505 | 17.871.820 |
| TOTALE CFS | 7.367.454.015 | 396.756.400 | 3.647.833.690 | 9.290.941.370 |
| TOTALE CF2 | 1.884.611.708.032 | 1.712.705.108.694 | 127.823.218.531 | 218.599.481.122 |
| CF2 02 - ESERCITO | | | | |
| CF3 03 - SERVIZI SPECIALI | | | | |
| CATEGORIA IV - ACQUISTO DI BENI E SERVIZI | | | | |
| CE2 09 - ALTRE SPESE PER BENI E SERVIZI | | | | |
| CE3 03 - SPESE PER UFFICI E SERVIZI PARTICOLARI | 18.721.524.397 | 9.636.413.065 | 8.998.293.705 | 14.325.078.539 |
| TOTALE CE2 | 18.721.524.397 | 9.636.413.065 | 8.998.293.705 | 14.325.078.539 |
| TOTALE CATEGORIA | 18.721.524.397 | 9.636.413.065 | 8.998.293.705 | 14.325.078.539 |

DISEGNI DI LEGGE E RELAZIONI - DOCUMENTI

| MINISTERO DELLA DIFESA | IMPEGNI | PAGAMENTI COMPETENZA | PAGAMENTI RESIDUI | RESIDUI FINALI |
|--|-------------------|-------------------------|----------------------|-------------------|
| TOTALE CF3 | 18.721.524.397 | 9.636.413.065 | 8.998.293.705 | 14.325.078.539 |
| TOTALE CF2 | 18.721.524.397 | 9.636.413.065 | 8.998.293.705 | 14.325.078.539 |
| TOTALE SEZIONE | 1.903.333.232.429 | 1.722.341.521.759 | 136.821.512.236 | 232.724.559.661 |
| SEZIONE VII - UNIVERSITA' E RICERCA SCIENTIFICA | | | | |
| CF2 02 - RICERCA SCIENTIFICA | | | | |
| CF3 03 - IN MATERIA MILITARE | | | | |
| CATEGORIA XI - BENI MOBILI, MACCHINE ED ATTREZZATURE | | | | |
| TECNICO-SCIENTIFICHE A CARICO DIRETTO DELLO STATO | | | | |
| CE2 05 - RICERCA SCIENTIFICA | | | | |
| CE3 00 - | 243.875.708.270 | 138.466.160.475 | 184.147.611.825 | 224.799.676.935 |
| TOTALE CE2 | 243.875.708.270 | 138.466.160.475 | 184.147.611.825 | 224.799.676.935 |
| TOTALE CATEGORIA | 243.875.708.270 | 138.466.160.475 | 184.147.611.825 | 224.799.676.935 |
| TOTALE CF3 | 243.875.708.270 | 138.466.160.475 | 184.147.611.825 | 224.799.676.935 |
| TOTALE CF2 | 243.875.708.270 | 138.466.160.475 | 184.147.611.825 | 224.799.676.935 |
| TOTALE SEZIONE | 243.875.708.270 | 138.466.160.475 | 184.147.611.825 | 224.799.676.935 |
| SEZIONE VIII - EDILIZIA | | | | |
| CF2 02 - EDILIZIA ADITATIVA SPECIALE | | | | |
| CF3 03 - MILITARI | | | | |
| CATEGORIA X - BENI ED OPERE IMMOBILIARI A CARICO DIRETTO | | | | |
| DELLO STATO | | | | |
| CE2 04 - EDILIZIA | | | | |
| CE3 01 - INVESTIMENTI FISSI LORDI | 1.852.490.660 | 297.755 | 2.039.307.505 | 4.013.937.000 |
| TOTALE CE2 | 1.852.490.660 | 297.755 | 2.039.307.505 | 4.013.937.000 |
| TOTALE CATEGORIA | 1.852.490.660 | 297.755 | 2.039.307.505 | 4.013.937.000 |
| TOTALE CF3 | 1.852.490.660 | 297.755 | 2.039.307.505 | 4.013.937.000 |
| TOTALE CF2 | 1.852.490.660 | 297.755 | 2.039.307.505 | 4.013.937.000 |
| TOTALE SEZIONE | 1.852.490.660 | 297.755 | 2.039.307.505 | 4.013.937.000 |

DISEGNI DI LEGGE E RELAZIONI · DOCUMENTI

| MINISTERO DELLA DIFESA | IMPEGNI | PAGAMENTI COMPETENZA | PAGAMENTI RESIDUI | RESIDUI FINALI |
|---|----------------|-------------------------|----------------------|-------------------|
| SEZIONE X - ASSISTENZA PUBBLICA | | | | |
| CF2 01 - ASSISTENZA SOCIALE | | | | |
| CF3 03 - ASSISTENZA GENERICA A MEZZO DI ISTITUZIONI PUBBLICHE E PRIVATE | | | | |
| CATEGORIA V - TRASFERIMENTI | | | | |
| CE2 01 - ALLE FAMIGLIE E AD ISTITUZIONI SOCIALI | | | | |
| CE3 05 - CONTRIBUTI AD ISTITUZIONI SOCIALI NON AVERTI FINI DI LUCRO | 4.155.000.000 | 0 | 0 | 4.155.000.000 |
| TOTALE CE2 | 4.155.000.000 | 0 | 0 | 4.155.000.000 |
| TOTALE CATEGORIA | 4.155.000.000 | 0 | 0 | 4.155.000.000 |
| TOTALE CF3 | 4.155.000.000 | 0 | 0 | 4.155.000.000 |
| TOTALE CF2 | 4.155.000.000 | 0 | 0 | 4.155.000.000 |
| TOTALE SEZIONE | 4.155.000.000 | 0 | 0 | 4.155.000.000 |
| SEZIONE XI - IGIENE E SANITA' | | | | |
| CF2 01 - PREVENZIONE E ASSISTENZA SANITARIA | | | | |
| CF3 03 - IGIENE PUBBLICA E MALATTIE SOCIALI | | | | |
| CATEGORIA IV - ACQUISTO DI BENI E SERVIZI | | | | |
| CE2 03 - ACQUISTO SERVIZI | | | | |
| CE3 09 - ALTRE | 52.083.014.599 | 42.210.573.615 | 7.298.759.200 | 11.972.307.389 |
| TOTALE CE2 | 52.083.014.599 | 42.210.573.615 | 7.298.759.200 | 11.972.307.389 |
| TOTALE CATEGORIA | 52.083.014.599 | 42.210.573.615 | 7.298.759.200 | 11.972.307.389 |
| CATEGORIA V - TRASFERIMENTI | | | | |
| CE2 04 - ALLE REGIONI E ALLE PROVINCE AUTONOME DI TRENTO E DI BOLZANO | | | | |
| CE3 09 - ALTRI | 6.999.998.877 | 362.062.210 | 9.344.196.475 | 7.052.936.667 |
| TOTALE CE2 | 6.999.998.877 | 362.062.210 | 9.344.196.475 | 7.052.936.667 |
| TOTALE CATEGORIA | 6.999.998.877 | 362.062.210 | 9.344.196.475 | 7.052.936.667 |

DISEGNI DI LEGGE E RELAZIONI - DOCUMENTI

| MINISTERO DELLA DIFESA | IMPEGNI | PAGAMENTI COMPETENZA | PAGAMENTI RESIDUI | RESIDUI FINALI |
|------------------------|-------------------|-------------------------|----------------------|-------------------|
| TOTALE CFS | 59.083.013.476 | 42.572.635.825 | 16.642.955.675 | 19.025.244.056 |
| TOTALE CF2 | 59.083.013.476 | 42.572.635.825 | 16.642.955.675 | 19.025.244.056 |
| TOTALE SEZIONE | 59.083.013.476 | 42.572.635.825 | 16.642.955.675 | 19.025.244.056 |
| TOTALE RUBRICA | 2.212.299.444.835 | 1.903.580.615.814 | 339.651.387.241 | 484.718.417.652 |

DISEGNI DI LEGGE E RELAZIONI - DOCUMENTI

| MINISTERO DELLA DIFESA | IMPEGNI | PAGAMENTI COMPETENZA | PAGAMENTI RESIDUI | RESIDUI FINALI |
|---|-------------------|-------------------------|----------------------|-------------------|
| RUBRICA 2 - PERSONALE MILITARE | | | | |
| SEZIONE II - DIFESA NAZIONALE | | | | |
| CF2 01 - SPESE COMUNI | | | | |
| CF3 01 - SERVIZI GENERALI E ASSEGNI FISSI AL PERSONALE MILITARE IN S.P.E. E CIVILE (AMMINISTRATIVI, TECNICI, E OPERAI) | | | | |
| CATEGORIA II - PERSONALE IN ATTIVITA' DI SERVIZIO | | | | |
| CE2 08 - FORZE ARMATE | | | | |
| CE5 01 - STIPENDI, RETRIBUZIONI ED ALTRI ASSEGNI FISSI | 4.191.879.780.000 | 4.191.879.780.000 | 0 | 0 |
| CE5 09 - ALTRE INDENNITA' | 580.274.148.770 | 550.518.937.125 | 34.192.744.220 | 31.683.950.135 |
| CE3 13 - CONTRIBUTI PREVIDENZIALI ED ASSISTENZIALI | 1.052.326.151.148 | 1.052.326.151.148 | 0 | 0 |
| CE3 14 - RITENUTE ERARIALI | 611.373.999.455 | 611.056.000.000 | 0 | 317.999.455 |
| TOTALE CE2 | 6.435.854.079.373 | 6.405.780.868.273 | 34.192.744.220 | 32.001.949.590 |
| TOTALE CATEGORIA | 6.435.854.079.373 | 6.405.780.868.273 | 34.192.744.220 | 32.001.949.590 |
| CATEGORIA IV - ACQUISTO DI BENI E SERVIZI | | | | |
| CE2 03 - ACQUISTO SERVIZI | | | | |
| CE5 02 - COMMISSIONI, COMITATI, CONSIGLI | 2.162.433.440 | 905.075.800 | 1.249.162.570 | 1.258.182.380 |
| TOTALE CE2 | 2.162.433.440 | 905.075.800 | 1.249.162.570 | 1.258.182.380 |
| TOTALE CATEGORIA | 2.162.433.440 | 905.075.800 | 1.249.162.570 | 1.258.182.380 |
| TOTALE CFS | 6.438.016.512.813 | 6.406.685.944.073 | 35.441.906.790 | 33.260.131.970 |
| CF3 07 - SERVIZI SPECIALI | | | | |
| CATEGORIA II - PERSONALE IN ATTIVITA' DI SERVIZIO | | | | |
| CE2 08 - FORZE ARMATE | | | | |
| CE3 09 - ALTRE INDENNITA' | 75.589.000.000 | 75.247.000.000 | 3.830.269.000 | 342.000.000 |
| TOTALE CE2 | 75.589.000.000 | 75.247.000.000 | 3.830.269.000 | 342.000.000 |
| TOTALE CATEGORIA | 75.589.000.000 | 75.247.000.000 | 3.830.269.000 | 342.000.000 |

DISEGNI DI LEGGE E RELAZIONI - DOCUMENTI

| MINISTERO DELLA DIFESA | IMPEGNI | PAGAMENTI COMPETENZA | PAGAMENTI RESIDUI | RESIDUI FINALI |
|---|-------------------|-------------------------|----------------------|-------------------|
| CATEGORIA IV - ACQUISTO DI BENI E SERVIZI | | | | |
| CE2 01 - ACQUISTO DI BENI DUREVOLI E DI CONSUMO | | | | |
| CE3 08 - FUNZIONAMENTO SCUOLE E ATTREZZATURE SCOLASTICHE | 80.962.861.365 | 78.740.909.155 | 6.599.172.590 | 2.286.949.060 |
| TOTALE CE2 | 80.962.861.365 | 78.740.909.155 | 6.599.172.590 | 2.286.949.060 |
| CE2 09 - ALTRE SPESE PER BENI E SERVIZI | | | | |
| CE3 06 - SPESE PER CONCORSI, ESAMI, ECC. | 17.006.530.530 | 12.340.963.400 | 2.573.796.730 | 4.880.555.245 |
| TOTALE CE2 | 17.006.530.530 | 12.340.963.400 | 2.573.796.730 | 4.880.555.245 |
| TOTALE CATEGORIA | 97.969.371.895 | 91.081.872.555 | 9.172.969.120 | 7.167.504.305 |
| TOTALE CF3 | 173.558.371.895 | 166.328.872.555 | 13.003.238.120 | 7.509.504.305 |
| CF3 09 - ALTRE | | | | |
| CATEGORIA II - PERSONALE IN ATTIVITA' DI SERVIZIO | | | | |
| CE2 08 - FORZE ARMATE | | | | |
| CE3 09 - ALTRE INDENNITA' | 449.873.551.405 | 446.400.571.000 | 18.696.000.000 | 3.472.980.405 |
| TOTALE CATEGORIA | 449.873.551.405 | 446.400.571.000 | 18.696.000.000 | 3.472.980.405 |
| TOTALE CF3 | 449.873.551.405 | 446.400.571.000 | 18.696.000.000 | 3.472.980.405 |
| TOTALE CF2 | 7.061.448.436.113 | 7.019.415.387.628 | 67.141.144.910 | 44.242.616.680 |
| CF2 02 - ESERCITO | | | | |
| CF3 01 - PERSONALE MILITARE NON IN S.P.E. | | | | |
| CATEGORIA II - PERSONALE IN ATTIVITA' DI SERVIZIO | | | | |
| CE2 08 - FORZE ARMATE | | | | |
| CE3 02 - INDENNITA' DI MISSIONE E RIMBORSO SPESE DI VIAGGIO ALL'INTERNO | 34.890.227.675 | 34.388.832.580 | 0 | 501.595.095 |

DISEGNI DI LEGGE E RELAZIONI - DOCUMENTI

| MINISTERO DELLA DIFESA | IMPEGNI | PAGAMENTI COMPETENZA | PAGAMENTI RESIDUI | RESIDUI FINALI |
|---|----------------|-------------------------|----------------------|-------------------|
| CE3 03 - INDENNITA' DI TRASFERIMENTO E RIMBORSO SPESE DI VIAGGIO | 48.615.019.045 | 48.615.019.045 | 9.980.955 | 0 |
| CE3 10 - INDENNITA' DI MISSIONE E RIMBORSO SPESE DI VIAGGIO ALL'ESTERO | 5.737.908.750 | 5.736.000.000 | 0 | 1.908.750 |
| TOTALE CE2 | 89.243.155.470 | 88.739.851.625 | 9.980.955 | 503.303.845 |
| TOTALE CATEGORIA | 89.243.155.470 | 88.739.851.625 | 9.980.955 | 503.303.845 |
| TOTALE CF3 | 89.243.155.470 | 88.739.851.625 | 9.980.955 | 503.303.845 |
| TOTALE CF2 | 89.243.155.470 | 88.739.851.625 | 9.980.955 | 503.303.845 |
| CF2 03 - MARINA CF3 01 - PERSONALE MILITARE NON IN S.P.E. | | | | |
| CATEGORIA II - PERSONALE IN ATTIVITA' DI SERVIZIO CE2 08 - FORZE ARMATE | | | | |
| CE3 02 - INDENNITA' DI MISSIONE E RIMBORSO SPESE DI VIAGGIO ALL'INTERNO | 9.473.944.310 | 9.212.300.000 | 0 | 261.644.310 |
| CE3 03 - INDENNITA' DI TRASFERIMENTO E RIMBORSO SPESE DI VIAGGIO | 49.295.970.685 | 49.283.000.000 | 12.974.115 | 12.970.685 |
| CE3 10 - INDENNITA' DI MISSIONE E RIMBORSO SPESE DI VIAGGIO ALL'ESTERO | 3.692.000.000 | 3.692.000.000 | 0 | 0 |
| TOTALE CE2 | 62.461.914.995 | 62.187.300.000 | 12.974.115 | 274.614.995 |
| TOTALE CATEGORIA | 62.461.914.995 | 62.187.300.000 | 12.974.115 | 274.614.995 |
| TOTALE CF3 | 62.461.914.995 | 62.187.300.000 | 12.974.115 | 274.614.995 |
| TOTALE CF2 | 62.461.914.995 | 62.187.300.000 | 12.974.115 | 274.614.995 |
| CF2 04 - AERONAUTICA CF3 01 - PERSONALE MILITARE NON IN S.P.E. | | | | |

DISEGNI DI LEGGE E RELAZIONI - DOCUMENTI

| MINISTERO DELLA DIFESA | IMPEGNI | PAGAMENTI COMPETENZA | PAGAMENTI RESIDUI | RESIDUI FINALI |
|---|-------------------|-------------------------|----------------------|-------------------|
| CATEGORIA II - PERSONALE IN ATTIVITA' DI SERVIZIO | | | | |
| CEZ 08 - FORZE ARMATE | | | | |
| CE3 02 - INDENNITA' DI MISSIONE E RIMBORSO SPESE DI VIAGGIO ALL'INTERNO | 25.298.289.150 | 25.099.510.000 | 7.166.308.955 | 198.779.150 |
| CE3 03 - INDENNITA' DI TRASFERIMENTO E RIMBORSO SPESE DI VIAGGIO | 25.521.000.000 | 25.521.000.000 | 0 | 0 |
| CE3 10 - INDENNITA' DI MISSIONE E RIMBORSO SPESE DI VIAGGIO ALL'ESTERO | 9.968.011.240 | 9.437.573.000 | 349.426.120 | 530.438.240 |
| TOTALE CEZ | 60.787.300.390 | 60.058.083.000 | 7.515.735.075 | 729.217.390 |
| TOTALE CATEGORIA | 60.787.300.390 | 60.058.083.000 | 7.515.735.075 | 729.217.390 |
| TOTALE CF3 | 60.787.300.390 | 60.058.083.000 | 7.515.735.075 | 729.217.390 |
| TOTALE CF2 | 60.787.300.390 | 60.058.083.000 | 7.515.735.075 | 729.217.390 |
| TOTALE SEZIONE | 7.273.940.806.968 | 7.230.400.622.253 | 74.679.835.055 | 45.749.752.910 |
| TOTALE RUBRICA | 7.273.940.806.968 | 7.230.400.622.253 | 74.679.835.055 | 45.749.752.910 |

DISEGNI DI LEGGE E RELAZIONI - DOCUMENTI

| MINISTERO DELLA DIFESA | IMPEGNI | PAGAMENTI COMPETENZA | PAGAMENTI RESIDUI | RESIDUI FINALI |
|---|--------------------------|--------------------------|-----------------------|-----------------------|
| RUBRICA 3 - PERSONALE CIVILE | | | | |
| SEZIONE II - DIFESA NAZIONALE | | | | |
| CF2 01 - SPESE COMUNI | | | | |
| CF3 01 - SERVIZI GENERALI E ASSEGNI FISSI AL PERSONALE MILITARE IN S.P.E. E CIVILE (AMMINISTRATIVI, TECNICI, E OPERAI) | | | | |
| CATEGORIA II - PERSONALE IN ATTIVITA' DI SERVIZIO | | | | |
| CE2 02 - PERSONALE AMMINISTRATIVO (IMPIEGATI, TECNICI E OPERAI) | | | | |
| CE3 01 - STIPENDI, RETRIBUZIONI E ALTRI ASSEGNI FISSI | 1.200.492.852.540 | 1.199.936.536.400 | 11.280.577.820 | 557.250.920 |
| CE3 02 - INDENNITA' DI MISSIONE E RIMBORSO SPESE DI VIAGGIO ALL'INTERNO | 16.432.574.225 | 16.328.296.715 | 195.212.435 | 122.419.270 |
| CE3 03 - INDENNITA' DI TRASFERIMENTO E RIMBORSO SPESE DI VIAGGIO | 510.042.122 | 469.228.069 | 13.411.102 | 40.814.053 |
| CE3 04 - COMPENSI PER LAVORO STRAORDINARIO | 21.237.518.707 | 18.406.296.502 | 5.327.248.314 | 2.866.122.406 |
| CE3 09 - ALTRE INDENNITA' | 10.409.308.765 | 9.991.405.400 | 21.335.853.029 | 7.175.907.104 |
| CE3 10 - INDENNITA' DI MISSIONE E RIMBORSO SPESE DI VIAGGIO ALL'ESTERO | 1.202.072.305 | 1.182.700.000 | 7.888.525 | 19.372.305 |
| CE3 11 - INTERVENTI INCENTIVANTI LA PRODUTTIVITA' | 967.451.691 | 722.459.456 | 1.055.035.190 | 2.234.134.967 |
| CE3 12 - FONDO MIGLIORAMENTO EFFICIENZA SERVIZI | 178.806.203.000 | 175.034.552.148 | 12.020.759.200 | 3.960.034.587 |
| CE3 13 - CONTRIBUTI PREVIDENZIALI ED ASSISTENZIALI | 370.248.830.303 | 370.184.049.633 | 0 | 64.780.670 |
| CE3 14 - RITENUTE ERARIALI | 224.468.564.824 | 224.439.599.800 | 10.525.834.021 | 28.965.024 |
| TOTALE CE2 | 2.024.775.418.482 | 2.016.695.124.123 | 61.761.819.636 | 17.069.801.306 |
| CE2 03 - MAGISTRATI | | | | |

DISEGNI DI LEGGE E RELAZIONI - DOCUMENTI

| MINISTERO DELLA DIFESA | IMPEGNI | PAGAMENTI COMPETENZA | PAGAMENTI RESIDUI | RESIDUI FINALI |
|---|-------------------|-------------------------|----------------------|-------------------|
| CE3 01 - STIPENDI, RETRIBUZIONI E ALTRI ASSEGNI FISSI | 7.097.000.000 | 7.097.000.000 | 0 | 0 |
| CE3 13 - CONTRIBUTI PREVIDENZIALI ED ASSISTENZIALI | 2.059.000.000 | 2.059.000.000 | 0 | 0 |
| CE3 14 - RITENUTE ERARIALI | 2.779.124.375 | 2.754.000.000 | 0 | 25.124.375 |
| TOTALE CE2 | 11.935.124.375 | 11.910.000.000 | 0 | 25.124.375 |
| CE2 05 - INSEGNANTI SCUOLE SECONDARIE | | | | |
| CE3 01 - STIPENDI, RETRIBUZIONI E ALTRI ASSEGNI FISSI | 5.005.000.000 | 4.784.760.080 | 829.685 | 593.463.295 |
| CE3 13 - CONTRIBUTI PREVIDENZIALI ED ASSISTENZIALI | 1.360.000.000 | 1.360.000.000 | 0 | 0 |
| CE3 14 - RITENUTE ERARIALI | 1.499.565.000 | 1.186.538.000 | 0 | 697.842.500 |
| TOTALE CE2 | 7.864.565.000 | 7.331.298.080 | 829.685 | 1.091.325.795 |
| TOTALE CATEGORIA | 2.044.575.107.857 | 2.035.936.422.203 | 61.762.649.321 | 18.186.251.476 |
| CATEGORIA IV - ACQUISTO DI BENI E SERVIZI | | | | |
| CE2 03 - ACQUISTO SERVIZI | | | | |
| CE3 04 - COMPENSI PER INCARICHI SPECIALI | 960.000 | 0 | 237.600 | 960.000 |
| CE3 05 - SPESE PER ACCERTAMENTI SANITARI | 150.660 | 106.700 | 0 | 43.960 |
| CE3 06 - SPESE PER CURE, RICOVERI, PROTESI | 337.024.998 | 209.365.920 | 9.072.590 | 128.428.678 |
| TOTALE CE2 | 338.135.658 | 209.472.620 | 9.310.190 | 129.432.638 |
| CE2 09 - ALTRE SPESE PER BENI E SERVIZI | | | | |
| CE3 05 - RELAZIONI PUBBLICHE, CORSI, INFORMAZIONI E PROPAGANDA | 2.765.814.335 | 2.543.190.925 | 374.873.510 | 339.661.805 |
| TOTALE CE2 | 2.765.814.335 | 2.543.190.925 | 374.873.510 | 339.661.805 |
| TOTALE CATEGORIA | 3.103.949.993 | 2.752.663.545 | 384.183.700 | 469.094.443 |

DISEGNI DI LEGGE E RELAZIONI - DOCUMENTI

| MINISTERO DELLA DIFESA | IMPEGNI | PAGAMENTI COMPETENZA | PAGAMENTI RESIDUI | RESIDUI FINALI |
|--|-------------------|-------------------------|----------------------|-------------------|
| CATEGORIA V - TRASFERIMENTI CEZ 01 - ALLE FAMIGLIE E AD ISTITUZIONI SOCIALI | | | | |
| CE3 06 - EQUO INDENNIZZO | 1.935.012.235 | 1.378.487.740 | 684.291.665 | 583.896.855 |
| TOTALE CEZ | 1.935.012.235 | 1.378.487.740 | 684.291.665 | 583.896.855 |
| TOTALE CATEGORIA | 1.935.012.235 | 1.378.487.740 | 684.291.665 | 583.896.855 |
| TOTALE CF3 | 2.049.614.070.085 | 2.040.067.573.488 | 62.831.124.686 | 19.239.242.774 |
| TOTALE CF2 | 2.049.614.070.085 | 2.040.067.573.488 | 62.831.124.686 | 19.239.242.774 |
| TOTALE SEZIONE | 2.049.614.070.085 | 2.040.067.573.488 | 62.831.124.686 | 19.239.242.774 |
| TOTALE RUBRICA | 2.049.614.070.085 | 2.040.067.573.488 | 62.831.124.686 | 19.239.242.774 |

DISEGNI DI LEGGE E RELAZIONI - DOCUMENTI

| MINISTERO DELLA DIFESA | IMPEGNI | PAGAMENTI COMPETENZA | PAGAMENTI RESIDUI | RESIDUI FINALI |
|--|-----------------|-------------------------|----------------------|-------------------|
| RUBRICA 4 - COSTRUZIONI ARMI, ARMAMENTI E MUNIZIONAMENTO | | | | |
| SEZIONE II - DIFESA NAZIONALE | | | | |
| CF2 02 - ESERCITO | | | | |
| CF3 02 - ARMI E ARMAMENTI TERRESTRI | | | | |
| CATEGORIA IV - ACQUISTO DI BENI E SERVIZI | | | | |
| CE2 01 - ACQUISTO DI BENI DUREVOLI E DI CONSUMO | | | | |
| CE3 04 - ARMI, MATERIALE BELLICO E INFRASTRUTTURE MILITARI | 215.599.790.528 | 94.679.545.810 | 176.868.981.545 | 200.490.705.644 |
| TOTALE CE2 | 215.599.790.528 | 94.679.545.810 | 176.868.981.545 | 200.490.705.644 |
| TOTALE CATEGORIA | 215.599.790.528 | 94.679.545.810 | 176.868.981.545 | 200.490.705.644 |
| TOTALE CF3 | 215.599.790.528 | 94.679.545.810 | 176.868.981.545 | 200.490.705.644 |
| TOTALE CF2 | 215.599.790.528 | 94.679.545.810 | 176.868.981.545 | 200.490.705.644 |
| CF2 03 - MARINA | | | | |
| CF3 02 - COSTRUZIONI, ARMI E ARMAMENTI NAVALI | | | | |
| CATEGORIA IV - ACQUISTO DI BENI E SERVIZI | | | | |
| CE2 01 - ACQUISTO DI BENI DUREVOLI E DI CONSUMO | | | | |
| CE3 04 - ARMI, MATERIALE BELLICO E INFRASTRUTTURE MILITARI | 404.478.496.725 | 126.428.092.940 | 258.646.339.700 | 464.278.773.589 |
| CE3 05 - CASERMAGGIO, EQUIPAGGIAMENTO E ATTREZZATURE MILITARI | 71.513.509.085 | 35.009.349.705 | 33.615.070.005 | 50.399.313.976 |
| TOTALE CE2 | 475.992.005.810 | 161.437.442.645 | 292.261.409.705 | 514.678.087.565 |
| TOTALE CATEGORIA | 475.992.005.810 | 161.437.442.645 | 292.261.409.705 | 514.678.087.565 |
| TOTALE CF3 | 475.992.005.810 | 161.437.442.645 | 292.261.409.705 | 514.678.087.565 |
| CF3 03 - SERVIZI SPECIALI | | | | |
| CATEGORIA IV - ACQUISTO DI BENI E SERVIZI | | | | |
| CE2 09 - ALTRE SPESE PER BENI E SERVIZI | | | | |
| CE3 03 - SPESE PER UFFICI E SERVIZI PARTICOLARI | 5.463.733.245 | 1.193.411.395 | 3.114.653.330 | 5.334.375.225 |
| TOTALE CE2 | 5.463.733.245 | 1.193.411.395 | 3.114.653.330 | 5.334.375.225 |
| TOTALE CATEGORIA | 5.463.733.245 | 1.193.411.395 | 3.114.653.330 | 5.334.375.225 |

DISEGNI DI LEGGE E RELAZIONI - DOCUMENTI

| MINISTERO DELLA DIFESA | IMPEGNI | PAGAMENTI COMPETENZA | PAGAMENTI RESIDUI | RESIDUI FINALI |
|--|-------------------|-------------------------|----------------------|-------------------|
| CATEGORIA XII - TRASFERIMENTI | | | | |
| CE2 06 - ENTI PUBBLICI DELL' AMMINISTRAZIONE CENTRALE | | | | |
| CE3 01 - AIUTI ALL' INVESTIMENTO | 330.970.000 | 297.358.450 | 33.611.580 | 668.890.760 |
| TOTALE CE2 | 330.970.000 | 297.358.450 | 33.611.580 | 668.890.760 |
| TOTALE CATEGORIA | 330.970.000 | 297.358.450 | 33.611.580 | 668.890.760 |
| TOTALE CF3 | 5.794.703.245 | 1.490.769.845 | 3.148.264.910 | 6.003.265.985 |
| TOTALE CF2 | 481.786.709.055 | 162.928.212.490 | 295.409.674.615 | 520.681.355.550 |
| CF2 04 - AERONAUTICA | | | | |
| CF3 02 - COSTRUZIONI, ARMI E ARMAMENTI AERONAUTICI E SPAZIALI | | | | |
| CATEGORIA IV - ACQUISTO DI BENI E SERVIZI | | | | |
| CE2 01 - ACQUISTO DI BENI DUREVOLI E DI CONSUMO | | | | |
| CE3 04 - ARMI, MATERIALE BELLICO E INFRASTRUTTURE MILITARI | 1.199.918.953.595 | 537.485.165.730 | 469.680.833.225 | 1.298.716.751.740 |
| CE3 05 - CASERMAGGIO, EQUIPAGGIAMENTO E ATTREZZATURE MILITARI | 76.673.203.185 | 45.407.000.475 | 38.136.397.205 | 60.888.934.645 |
| TOTALE CE2 | 1.276.592.156.780 | 582.892.166.205 | 507.817.230.430 | 1.359.605.686.385 |
| TOTALE CATEGORIA | 1.276.592.156.780 | 582.892.166.205 | 507.817.230.430 | 1.359.605.686.385 |
| TOTALE CF3 | 1.276.592.156.780 | 582.892.166.205 | 507.817.230.430 | 1.359.605.686.385 |
| TOTALE CF2 | 1.276.592.156.780 | 582.892.166.205 | 507.817.230.430 | 1.359.605.686.385 |
| TOTALE SEZIONE | 1.973.978.656.363 | 840.499.924.505 | 980.095.886.590 | 2.080.777.745.579 |
| TOTALE RUBRICA | 1.973.978.656.363 | 840.499.924.505 | 980.095.886.590 | 2.080.777.745.579 |

DISEGNI DI LEGGE E RELAZIONI - DOCUMENTI

| MINISTERO DELLA DIFESA | IMPEGNI | PAGAMENTI COMPETENZA | PAGAMENTI RESIDUI | RESIDUI FINALI |
|--|-----------------|-------------------------|----------------------|-------------------|
| RUBRICA 5 - ASSISTENZA AL VOLO, DIFESA AEREA E TELECOMUNICAZIONI | | | | |
| SEZIONE II - DIFESA NAZIONALE | | | | |
| CF2 04 - AERONAUTICA | | | | |
| CF3 03 - ASSISTENZA AL VOLO, DIFESA AEREA E TELECOMUNICAZIONI | | | | |
| CATEGORIA IV - ACQUISTO DI BENI E SERVIZI | | | | |
| CE2 01 - ACQUISTO DI BENI DUREVOLI E DI CONSUMO | | | | |
| CE3 04 - ARMI, MATERIALE BELLICO E INFRASTRUTTURE MILITARI | 251.439.968.373 | 108.934.197.805 | 128.478.211.895 | 236.102.551.760 |
| TOTALE CE2 | 251.439.968.373 | 108.934.197.805 | 128.478.211.895 | 236.102.551.760 |
| TOTALE CATEGORIA | 251.439.968.373 | 108.934.197.805 | 128.478.211.895 | 236.102.551.760 |
| TOTALE CF3 | 251.439.968.373 | 108.934.197.805 | 128.478.211.895 | 236.102.551.760 |
| CF3 04 - SERVIZI SPECIALI | | | | |
| CATEGORIA IV - ACQUISTO DI BENI E SERVIZI | | | | |
| CE2 04 - SERVIZI MECCANOGRAFICI ED ELETTRONICI | | | | |
| CE3 00 - | 61.475.723.082 | 38.178.455.570 | 20.292.241.200 | 30.786.697.200 |
| TOTALE CE2 | 61.475.723.082 | 38.178.455.570 | 20.292.241.200 | 30.786.697.200 |
| TOTALE CATEGORIA | 61.475.723.082 | 38.178.455.570 | 20.292.241.200 | 30.786.697.200 |
| TOTALE CF3 | 61.475.723.082 | 38.178.455.570 | 20.292.241.200 | 30.786.697.200 |
| TOTALE CF2 | 312.915.691.455 | 147.112.653.375 | 148.770.453.095 | 266.889.248.960 |
| TOTALE SEZIONE | 312.915.691.455 | 147.112.653.375 | 148.770.453.095 | 266.889.248.960 |
| SEZIONE XII - TRASPORTI E COMUNICAZIONI | | | | |
| CF2 06 - AVIAZIONE CIVILE | | | | |
| CF3 04 - ASSISTENZA AL VOLO | | | | |
| CATEGORIA XI - BENI MOBILI, MACCHINE ED ATTREZZATURE TECNICO-SCIENTIFICHE A CARICO DIRETTO DELLO STATO | | | | |

DISEGNI DI LEGGE E RELAZIONI - DOCUMENTI

| MINISTERO DELLA DIFESA | IMPEGNI | PAGAMENTI COMPETENZA | PAGAMENTI RESIDUI | RESIDUI FINALI |
|---|-----------------|-------------------------|----------------------|-------------------|
| CE2 03 - TRASPORTI E COMUNICAZIONI | | | | |
| CES 01 - INVESTIMENTI FISSI LORDI | 19.241.309.280 | 1.652.852.400 | 21.119.703.405 | 77.560.400.391 |
| TOTALE CE2 | 19.241.309.280 | 1.652.852.400 | 21.119.703.405 | 77.560.400.391 |
| TOTALE CATEGORIA | 19.241.309.280 | 1.652.852.400 | 21.119.703.405 | 77.560.400.391 |
| CATEGORIA XII - TRASFERIMENTI | | | | |
| CE2 06 - ENTI PUBBLICI DELL' AMMINISTRAZIONE CENTRALE | | | | |
| CES 01 - AIUTI ALL' INVESTIMENTO | 10.120.500.000 | 6.154.982.020 | 4.689.000.000 | 3.965.517.980 |
| TOTALE CE2 | 10.120.500.000 | 6.154.982.020 | 4.689.000.000 | 3.965.517.980 |
| TOTALE CATEGORIA | 10.120.500.000 | 6.154.982.020 | 4.689.000.000 | 3.965.517.980 |
| TOTALE CF3 | 29.361.809.280 | 7.807.834.420 | 25.808.703.405 | 81.525.918.371 |
| TOTALE CF2 | 29.361.809.280 | 7.807.834.420 | 25.808.703.405 | 81.525.918.371 |
| TOTALE SEZIONE | 29.361.809.280 | 7.807.834.420 | 25.808.703.405 | 81.525.918.371 |
| TOTALE RUBRICA | 342.277.500.735 | 154.920.487.795 | 174.579.156.500 | 348.415.167.331 |

DISEGNI DI LEGGE E RELAZIONI - DOCUMENTI

| MINISTERO DELLA DIFESA | IMPEGNI | PAGAMENTI COMPETENZA | PAGAMENTI RESIDUI | RESIDUI FINALI |
|--|-----------------|-------------------------|----------------------|-------------------|
| RUBRICA 6 - MOTORIZZAZIONE E COMBUSTIBILI | | | | |
| SEZIONE II - DIFESA NAZIONALE | | | | |
| CF2 01 - SPESE COMUNI | | | | |
| CF3 02 - MOTORIZZAZIONE E COMBUSTIBILI | | | | |
| CATEGORIA IV - ACQUISTO DI BENI E SERVIZI | | | | |
| CE2 01 - ACQUISTO DI BENI DUREVOLI E DI CONSUMO | | | | |
| CE3 04 - ARMI, MATERIALE BELLICO E INFRASTRUTTURE MILITARI | 469.639.853.762 | 203.014.091.670 | 248.726.864.055 | 397.992.388.225 |
| CE3 07 - COMBUSTIBILI, PETROLIO E DERIVATI, ENERGIA ELETTRICA | 454.722.427.235 | 292.655.298.425 | 163.978.287.405 | 233.789.865.415 |
| TOTALE CE2 | 924.362.280.997 | 495.669.390.095 | 412.705.151.460 | 631.782.253.640 |
| TOTALE CATEGORIA | 924.362.280.997 | 495.669.390.095 | 412.705.151.460 | 631.782.253.640 |
| TOTALE CF3 | 924.362.280.997 | 495.669.390.095 | 412.705.151.460 | 631.782.253.640 |
| TOTALE CF2 | 924.362.280.997 | 495.669.390.095 | 412.705.151.460 | 631.782.253.640 |
| TOTALE SEZIONE | 924.362.280.997 | 495.669.390.095 | 412.705.151.460 | 631.782.253.640 |
| TOTALE RUBRICA | 924.362.280.997 | 495.669.390.095 | 412.705.151.460 | 631.782.253.640 |

DISEGNI DI LEGGE E RELAZIONI - DOCUMENTI

| MINISTERO DELLA DIFESA | IMPEGNI | PAGAMENTI COMPETENZA | PAGAMENTI RESIDUI | RESIDUI FINALI |
|--|--------------------------|-------------------------|------------------------|------------------------|
| RUBRICA 7 - COMMISSARIATO | | | | |
| SEZIONE II - DIFESA NAZIONALE | | | | |
| CF2 01 - SPESE COMUNI | | | | |
| CF3 03 - COMMISSARIATO | | | | |
| CATEGORIA IV - ACQUISTO DI BENI E SERVIZI | | | | |
| CE2 01 - ACQUISTO DI BENI DUREVOLI E DI CONSUMO | | | | |
| CE3 05 - CASERMAGGIO, EQUIPAGGIAMENTO E ATTREZZATURE MILITARI | 163.598.683.580 | 107.834.070.420 | 62.580.141.980 | 74.344.946.005 |
| CE3 06 - ALIMENTARI, CALZATURE, VESTIARIO E ARTICOLI TESSILI | 883.491.591.535 | 597.150.280.010 | 349.594.278.820 | 337.684.378.885 |
| TOTALE CE2 | 1.047.090.275.115 | 704.984.350.430 | 412.174.420.800 | 412.029.324.890 |
| CE2 04 - SERVIZI MECCANOGRAFICI ED ELETTRONICI | | | | |
| CE3 00 - | 21.419.418.710 | 16.426.954.000 | 5.545.262.755 | 6.614.065.370 |
| TOTALE CE2 | 21.419.418.710 | 16.426.954.000 | 5.545.262.755 | 6.614.065.370 |
| CE2 09 - ALTRE SPESE PER BENI E SERVIZI | | | | |
| CE3 09 - ALTRE | 749.968.235 | 715.000.000 | 534.999.450 | 34.968.235 |
| TOTALE CE2 | 749.968.235 | 715.000.000 | 534.999.450 | 34.968.235 |
| TOTALE CATEGORIA | | | | |
| TOTALE CF3 | 1.069.259.662.060 | 722.126.304.430 | 418.254.683.005 | 418.678.358.495 |
| TOTALE CF2 | 1.069.259.662.060 | 722.126.304.430 | 418.254.683.005 | 418.678.358.495 |
| TOTALE SEZIONE | 1.069.259.662.060 | 722.126.304.430 | 418.254.683.005 | 418.678.358.495 |
| TOTALE RUBRICA | 1.069.259.662.060 | 722.126.304.430 | 418.254.683.005 | 418.678.358.495 |

DISEGNI DI LEGGE E RELAZIONI - DOCUMENTI

| MINISTERO DELLA DIFESA | IMPEGNI | PAGAMENTI COMPETENZA | PAGAMENTI RESIDUI | RESIDUI FINALI |
|---|-----------------|-------------------------|----------------------|-------------------|
| RUBRICA 8 - LAVORI, DEMANIO E MATERIALI DEL GENIO | | | | |
| SEZIONE II - DIFESA NAZIONALE | | | | |
| CF2 01 - SPESE COMUNI | | | | |
| CF3 04 - LAVORI, DEMANIO E MATERIALI DEL GENIO | | | | |
| CATEGORIA IV - ACQUISTO DI BENI E SERVIZI | | | | |
| CE2 01 - ACQUISTO DI BENI DUREVOLI E DI CONSUMO | | | | |
| CE3 05 - CASERMAGGIO, EQUIPAGGIAMENTO E ATTREZZATURE MILITARI | 599.455.384.561 | 547.807.798.110 | 221.034.357.377 | 416.762.531.023 |
| CE3 07 - COMBUSTIBILI, PETROLIO E DERIVATI, ENERGIA ELETTRICA | 215.696.514.545 | 209.377.811.415 | 3.168.757.220 | 6.318.703.630 |
| TOTALE CE2 | 815.151.898.906 | 557.185.609.525 | 224.203.114.597 | 423.081.234.653 |
| CE2 02 - SPESE PER LOCALI ED OPERE IMMOBILIARI | | | | |
| CE3 01 - FITTO | 13.455.861.420 | 9.369.052.995 | 7.935.965.645 | 4.809.841.055 |
| CE3 09 - ALTRE | 6.285.824.885 | 5.746.532.910 | 233.066.785 | 572.862.780 |
| TOTALE CE2 | 19.741.686.305 | 15.115.585.905 | 8.169.032.430 | 5.382.703.835 |
| CE2 09 - ALTRE SPESE PER BENI E SERVIZI | | | | |
| CE3 07 - BENI DEMANIALI E PATRIMONIALI | 11.986.898.675 | 11.950.656.755 | 0 | 10.102.241.920 |
| TOTALE CE2 | 11.986.898.675 | 11.950.656.755 | 0 | 10.102.241.920 |
| TOTALE CATEGORIA | 846.880.683.886 | 584.251.852.185 | 232.372.147.027 | 438.566.180.408 |
| CATEGORIA V - TRASFERIMENTI | | | | |
| CE2 01 - ALLE FAMIGLIE E AD ISTITUZIONI SOCIALI | | | | |
| CE3 04 - ASSISTENZA GRATUITA DIRETTA | 10.000.000.000 | 0 | 0 | 15.000.000.000 |
| TOTALE CE2 | 10.000.000.000 | 0 | 0 | 15.000.000.000 |
| CE2 04 - ALLE REGIONI E ALLE PROVINCE AUTONOME DI TRENTO E DI BOLZANO | | | | |
| CE3 04 - ASSISTENZA SOCIALE E BENEFICENZA | 18.000.000.000 | 0 | 0 | 27.000.000.000 |
| TOTALE CE2 | 18.000.000.000 | 0 | 0 | 27.000.000.000 |
| TOTALE CATEGORIA | 28.000.000.000 | 0 | 0 | 42.000.000.000 |

DISEGNI DI LEGGE E RELAZIONI - DOCUMENTI

| MINISTERO DELLA DIFESA | IMPEGNI | PAGAMENTI COMPETENZA | PAGAMENTI RESIDUI | RESIDUI FINALI |
|---|-----------------|-------------------------|----------------------|-------------------|
| TOTALE CF3 | 874.880.483.886 | 584.251.852.185 | 232.372.147.027 | 480.566.180.408 |
| TOTALE CF2 | 874.880.483.886 | 584.251.852.185 | 232.372.147.027 | 480.566.180.408 |
| TOTALE SEZIONE | 874.880.483.886 | 584.251.852.185 | 232.372.147.027 | 480.566.180.408 |
| SEZIONE VIII - EDILIZIA | | | | |
| CF2 02 - EDILIZIA ABITATIVA SPECIALE | | | | |
| CF3 03 - MILITARI | | | | |
| CATEGORIA X - BENI ED OPERE IMMOBILIARI A CARICO DIRETTO DELLO STATO | | | | |
| CE2 04 - EDILIZIA | | | | |
| CE3 01 - INVESTIMENTI FISSI LORDI | 16.760.686.940 | 3.360.883.720 | 52.510.112.480 | 177.327.899.530 |
| TOTALE CE2 | 16.760.686.940 | 3.360.883.720 | 52.510.112.480 | 177.327.899.530 |
| TOTALE CATEGORIA | 16.760.686.940 | 3.360.883.720 | 52.510.112.480 | 177.327.899.530 |
| CATEGORIA XII - TRASFERIMENTI | | | | |
| CE2 02 - ALLE IMPRESE | | | | |
| CE3 01 - AIUTI ALL' INVESTIMENTO | 282.780.000 | 0 | 0 | 1.007.716.095 |
| TOTALE CE2 | 282.780.000 | 0 | 0 | 1.007.716.095 |
| TOTALE CATEGORIA | 282.780.000 | 0 | 0 | 1.007.716.095 |
| TOTALE CF3 | 17.043.466.940 | 3.360.883.720 | 52.510.112.480 | 178.335.615.625 |
| TOTALE CF2 | 17.043.466.940 | 3.360.883.720 | 52.510.112.480 | 178.335.615.625 |
| TOTALE SEZIONE | 17.043.466.940 | 3.360.883.720 | 52.510.112.480 | 178.335.615.625 |
| TOTALE RUBRICA | 891.923.950.826 | 587.612.735.905 | 284.882.259.507 | 658.901.796.033 |

DISEGNI DI LEGGE E RELAZIONI - DOCUMENTI

| MINISTERO DELLA DIFESA | IMPEGNI | PAGAMENTI COMPETENZA | PAGAMENTI RESIDUI | RESIDUI FINALI |
|--|-----------------|-------------------------|----------------------|-------------------|
| RUBRICA 9 - SANITA' | | | | |
| SEZIONE II - DIFESA NAZIONALE | | | | |
| CF2 01 - SPESE COMUNI | | | | |
| CF3 05 - SANITA' | | | | |
| CATEGORIA IV - ACQUISTO DI BENI E SERVIZI | | | | |
| CE2 03 - ACQUISTO SERVIZI | | | | |
| CE3 05 - SPESE PER ACCERTAMENTI SANITARI | 399.931.490 | 399.931.490 | 0 | 0 |
| CE3 06 - SPESE PER CURE, RICOVERI, PROTESI | 121.431.558.000 | 96.034.073.000 | 10.972.625.490 | 30.711.016.505 |
| CE3 09 - ALTRE | 13.759.373.785 | 13.535.151.565 | 14.100 | 3.101.195.285 |
| TOTALE CE2 | 135.590.863.275 | 109.969.156.055 | 10.972.639.590 | 33.812.211.590 |
| CE2 09 - ALTRE SPESE PER BENI E SERVIZI | | | | |
| CE3 03 - SPESE PER UFFICI E SERVIZI PARTICOLARI | 2.832.866.960 | 1.542.956.030 | 2.315.802.420 | 2.027.898.890 |
| TOTALE CE2 | 2.832.866.960 | 1.542.956.030 | 2.315.802.420 | 2.027.898.890 |
| TOTALE CATEGORIA | 138.423.730.235 | 111.512.112.085 | 13.288.442.010 | 35.840.110.480 |
| TOTALE CF3 | 138.423.730.235 | 111.512.112.085 | 13.288.442.010 | 35.840.110.480 |
| TOTALE CF2 | 138.423.730.235 | 111.512.112.085 | 13.288.442.010 | 35.840.110.480 |
| TOTALE SEZIONE | 138.423.730.235 | 111.512.112.085 | 13.288.442.010 | 35.840.110.480 |
| TOTALE RUBRICA | 138.423.730.235 | 111.512.112.085 | 13.288.442.010 | 35.840.110.480 |

DISEGNI DI LEGGE E RELAZIONI - DOCUMENTI

| MINISTERO DELLA DIFESA | IMPEGNI | PAGAMENTI COMPETENZA | PAGAMENTI RESIDUI | RESIDUI FINALI |
|--|----------------|-------------------------|----------------------|-------------------|
| RUBRICA 10 - PROVVIDENZE PER IL PERSONALE | | | | |
| SEZIONE 11 - DIFESA NAZIONALE | | | | |
| CF2 01 - SPESE COMUNI | | | | |
| CF3 06 - PROVVIDENZE PER IL PERSONALE | | | | |
| CATEGORIA IV - ACQUISTO DI BENI E SERVIZI | | | | |
| CE2 01 - ACQUISTO DI BENI DUREVOLI E DI CONSUMO | | | | |
| CE3 09 - ALTRE | 28.289.408.775 | 28.170.632.830 | 752.367.170 | 118.775.945 |
| TOTALE CE2 | 28.289.408.775 | 28.170.632.830 | 752.367.170 | 118.775.945 |
| TOTALE CATEGORIA | 28.289.408.775 | 28.170.632.830 | 752.367.170 | 118.775.945 |
| CATEGORIA V - TRASFERIMENTI | | | | |
| CE2 01 - ALLE FAMIGLIE E AD ISTITUZIONI SOCIALI | | | | |
| CE3 03 - PROVVIDENZE A FAVORE DEI DIPENDENTI STATALI E DELLE LORO FAMIGLIE | 29.003.423.740 | 28.248.219.360 | 1.027.624.200 | 763.744.390 |
| CE3 04 - ASSISTENZA GRATUITA DIRETTA | 318.000.000 | 318.000.000 | 0 | 0 |
| CE3 05 - CONTRIBUTI AD ISTITUZIONI SOCIALI NON-AVENTI FINI DI LUCRO | 9.824.101.000 | 2.177.887.200 | 8.237.916.625 | 7.655.853.125 |
| TOTALE CE2 | 39.145.524.740 | 30.744.106.560 | 9.265.540.825 | 8.419.597.515 |
| TOTALE CATEGORIA | 39.145.524.740 | 30.744.106.560 | 9.265.540.825 | 8.419.597.515 |
| TOTALE CF3 | 67.434.933.515 | 58.914.739.390 | 10.017.907.995 | 8.538.373.460 |
| TOTALE CF2 | 67.434.933.515 | 58.914.739.390 | 10.017.907.995 | 8.538.373.460 |
| TOTALE SEZIONE | 67.434.933.515 | 58.914.739.390 | 10.017.907.995 | 8.538.373.460 |
| TOTALE RUBRICA | 67.434.933.515 | 58.914.739.390 | 10.017.907.995 | 8.538.373.460 |

DISEGNI DI LEGGE E RELAZIONI - DOCUMENTI

| MINISTERO DELLA DIFESA | IMPEGNI | PAGAMENTI COMPETENZA | PAGAMENTI RESIDUI | RESIDUI FINALI |
|---|---------------|-------------------------|----------------------|-------------------|
| RUBRICA 11 - SERVIZI SPECIALI | | | | |
| SEZIONE II - DIFESA NAZIONALE | | | | |
| CF2 01 - SPESE COMUNI | | | | |
| CF3 08 - AMMODERNAMENTO E RINNOVAMENTO DELLA DIFESA | | | | |
| CATEGORIA X - BENI ED OPERE IMMOBILIARI A CARICO DIRETTO DELLO STATO | | | | |
| CE2 03 - TRASPORTI E COMUNICAZIONI | | | | |
| CE3 01 - INVESTIMENTI FISSI LORDI | 0 | 0 | 4.822.709.290 | 1.810.708.552 |
| TOTALE CE2 | 0 | 0 | 4.822.709.290 | 1.810.708.552 |
| TOTALE CATEGORIA | 0 | 0 | 4.822.709.290 | 1.810.708.552 |
| TOTALE CF3 | 0 | 0 | 4.822.709.290 | 1.810.708.552 |
| TOTALE CF2 | 0 | 0 | 4.822.709.290 | 1.810.708.552 |
| TOTALE SEZIONE | 0 | 0 | 4.822.709.290 | 1.810.708.552 |
| SEZIONE XI - IGIENE E SANITA' | | | | |
| CF2 01 - PREVENZIONE E ASSISTENZA SANITARIA | | | | |
| CF3 03 - IGIENE PUBBLICA E MALATTIE SOCIALI | | | | |
| CATEGORIA XI - BENI MOBILI, MACCHINE ED ATTREZZATURE TECNICO-SCIENTIFICHE A CARICO DIRETTO DELLO STATO | | | | |
| CE2 06 - OPERE IGIENICHE E SANITARIE | | | | |
| CE3 00 - | 5.000.000.000 | 0 | 751.535 | 29.999.000.000 |
| TOTALE CE2 | 5.000.000.000 | 0 | 751.535 | 29.999.000.000 |
| TOTALE CATEGORIA | 5.000.000.000 | 0 | 751.535 | 29.999.000.000 |
| TOTALE CF3 | 5.000.000.000 | 0 | 751.535 | 29.999.000.000 |
| TOTALE CF2 | 5.000.000.000 | 0 | 751.535 | 29.999.000.000 |
| TOTALE SEZIONE | 5.000.000.000 | 0 | 751.535 | 29.999.000.000 |
| TOTALE RUBRICA | 5.000.000.000 | 0 | 4.823.460.825 | 31.809.708.552 |

DISEGNI DI LEGGE E RELAZIONI - DOCUMENTI

| MINISTERO DELLA DIFESA | IMPEGNI | PAGAMENTI COMPETENZA | PAGAMENTI RESIDUI | RESIDUI FINALI |
|--|-------------------|-------------------------|----------------------|-------------------|
| RUBRICA 12 - AMMODERNAMENTO E RINNOVAMENTO DELLA DIFESA | | | | |
| SEZIONE 11 - DIFESA NAZIONALE | | | | |
| CF2 01 - SPESE COMUNI | | | | |
| CF3 08 - AMMODERNAMENTO E RINNOVAMENTO DELLA DIFESA | | | | |
| CATEGORIA IV - ACQUISTO DI BENI E SERVIZI | | | | |
| CE2 01 - ACQUISTO DI BENI DUREVOLI E DI CONSUMO | | | | |
| CE3 04 - ARMI, MATERIALE BELLICO E INFRASTRUTTURE MILITARI | 515.554.585.595 | 43.002.976.385 | 399.275.154.695 | 1.319.061.506.714 |
| CE3 05 - CASERMAGGIO, EQUIPAGGIAMENTO E ATTREZZATURE MILITARI | 11.893.039.630 | 12.126.880 | 10.758.621.400 | 18.907.208.530 |
| TOTALE CE2 | 527.447.625.225 | 43.015.103.265 | 410.033.776.095 | 1.337.968.715.244 |
| TOTALE CATEGORIA | 527.447.625.225 | 43.015.103.265 | 410.033.776.095 | 1.337.968.715.244 |
| TOTALE CF3 | 527.447.625.225 | 43.015.103.265 | 410.033.776.095 | 1.337.968.715.244 |
| CF3 09 - ALTRE | | | | |
| CATEGORIA IV - ACQUISTO DI BENI E SERVIZI | | | | |
| CE2 03 - ACQUISTO SERVIZI | | | | |
| CE3 09 - ALTRE | 5.879.039.215 | 555.904.215 | 39.735.605.780 | 63.012.534.880 |
| TOTALE CE2 | 5.879.039.215 | 555.904.215 | 39.735.605.780 | 63.012.534.880 |
| TOTALE CATEGORIA | 5.879.039.215 | 555.904.215 | 39.735.605.780 | 63.012.534.880 |
| TOTALE CF3 | 5.879.039.215 | 555.904.215 | 39.735.605.780 | 63.012.534.880 |
| TOTALE CF2 | 533.326.664.440 | 43.571.007.480 | 449.769.381.875 | 1.400.981.250.124 |
| CF2 02 - ESERCITO | | | | |
| CF3 04 - AMMODERNAMENTO E RINNOVAMENTO DELLA DIFESA | | | | |
| CATEGORIA IV - ACQUISTO DI BENI E SERVIZI | | | | |
| CE2 01 - ACQUISTO DI BENI DUREVOLI E DI CONSUMO | | | | |
| CE3 04 - ARMI, MATERIALE BELLICO E INFRASTRUTTURE MILITARI | 1.126.591.773.465 | 374.736.285.430 | 570.974.913.115 | 2.135.674.042.605 |
| TOTALE CE2 | 1.126.591.773.465 | 374.736.285.430 | 570.974.913.115 | 2.135.674.042.605 |
| TOTALE CATEGORIA | 1.126.591.773.465 | 374.736.285.430 | 570.974.913.115 | 2.135.674.042.605 |

DISEGNI DI LEGGE E RELAZIONI - DOCUMENTI

| MINISTERO DELLA DIFESA | IMPEGNI | PAGAMENTI COMPETENZA | PAGAMENTI RESIDUI | RESIDUI FINALI |
|---|-------------------|-------------------------|----------------------|-------------------|
| TOTALE CF3 | 1.126.591.773.465 | 374.736.285.430 | 570.974.913.115 | 2.135.674.042.605 |
| TOTALE CF2 | 1.126.591.773.465 | 374.736.285.430 | 570.974.913.115 | 2.135.674.042.605 |
| CF2 03 - MARINA | | | | |
| CF3 04 - AMMODERNAMENTO E RINNOVAMENTO DELLA DIFESA | | | | |
| CATEGORIA IV - ACQUISTO DI BENI E SERVIZI | | | | |
| CE2 01 - ACQUISTO DI BENI DUREVOLI E DI CONSUMO | 965.168.071.875 | 335.321.648.210 | 645.896.929.010 | 1.277.396.155.546 |
| CE3 04 - ARMI, MATERIALE BELLICO E INFRASTRUTTURE MILITARI | | | | |
| TOTALE CE2 | 965.168.071.875 | 335.321.648.210 | 645.896.929.010 | 1.277.396.155.546 |
| TOTALE CATEGORIA | 965.168.071.875 | 335.321.648.210 | 645.896.929.010 | 1.277.396.155.546 |
| TOTALE CF3 | 965.168.071.875 | 335.321.648.210 | 645.896.929.010 | 1.277.396.155.546 |
| TOTALE CF2 | 965.168.071.875 | 335.321.648.210 | 645.896.929.010 | 1.277.396.155.546 |
| CF2 04 - AERONAUTICA | | | | |
| CF3 05 - AMMODERNAMENTO E RINNOVAMENTO DELLA DIFESA | | | | |
| CATEGORIA IV - ACQUISTO DI BENI E SERVIZI | | | | |
| CE2 01 - ACQUISTO DI BENI DUREVOLI E DI CONSUMO | 1.552.382.998.905 | 650.836.030.815 | 788.052.525.525 | 1.871.287.520.240 |
| CE3 04 - ARMI, MATERIALE BELLICO E INFRASTRUTTURE MILITARI | | | | |
| TOTALE CE2 | 1.552.382.998.905 | 650.836.030.815 | 788.052.525.525 | 1.871.287.520.240 |
| TOTALE CATEGORIA | 1.552.382.998.905 | 650.836.030.815 | 788.052.525.525 | 1.871.287.520.240 |
| TOTALE CF3 | 1.552.382.998.905 | 650.836.030.815 | 788.052.525.525 | 1.871.287.520.240 |
| TOTALE CF2 | 1.552.382.998.905 | 650.836.030.815 | 788.052.525.525 | 1.871.287.520.240 |
| TOTALE SEZIONE | 4.177.469.508.685 | 1.404.464.971.935 | 2.454.693.749.525 | 6.685.338.968.515 |
| TOTALE RUBRICA | 4.177.469.508.685 | 1.404.464.971.935 | 2.454.693.749.525 | 6.685.338.968.515 |

DISEGNI DI LEGGE E RELAZIONI - DOCUMENTI

| MINISTERO DELLA DIFESA | IMPEGNI | PAGAMENTI COMPETENZA | PAGAMENTI RESIDUI | RESIDUI FINALI |
|---|-------------------|-------------------------|----------------------|-------------------|
| RUBRICA 13 - ARMA DEI CARABINIERI | | | | |
| SEZIONE IV - SICUREZZA PUBBLICA | | | | |
| CF2 02 - CARABINIERI | | | | |
| CF3 01 - SERVIZI GENERALI | | | | |
| CATEGORIA II - PERSONALE IN ATTIVITA' DI SERVIZIO | | | | |
| CE2 02 - PERSONALE AMMINISTRATIVO (IMPIEGATI, TECNICI E OPERAI) | | | | |
| CE3 01 - STIPENDI, RETRIBUZIONI E ALTRI ASSEGNI FISSI | 6.929.000.000 | 6.929.000.000 | 0 | 0 |
| CE3 02 - INDENNITA' DI MISSIONE E RIMBORSO SPESE DI VIAGGIO ALL'INTERNO | 78.000.000 | 78.000.000 | 0 | 0 |
| CE3 04 - COMPENSI PER LAVORO STRAORDINARIO | 107.835.000 | 107.835.000 | 34.042.415 | 0 |
| CE3 09 - ALTRE INDENNITA' | 0 | 0 | 27.253.780 | 0 |
| CE3 12 - FONDO MIGLIORAMENTO EFFICIENZA SERVIZI | 776.000.000 | 776.000.000 | 0 | 0 |
| CE3 13 - CONTRIBUTI PREVIDENZIALI ED ASSISTENZIALI | 1.936.692.900 | 1.936.692.900 | 0 | 0 |
| CE3 14 - RITENUTE ERARIALI | 1.429.000.000 | 1.429.000.000 | 0 | 0 |
| TOTALE CE2 | 11.256.527.900 | 11.256.527.900 | 61.296.195 | 0 |
| CE2 08 - FORZE ARMATE | | | | |
| CE3 14 - RITENUTE ERARIALI | 572.300.352.000 | 572.300.352.000 | 0 | 0 |
| TOTALE CE2 | 572.300.352.000 | 572.300.352.000 | 0 | 0 |
| CE2 09 - FORZE DI POLIZIA | | | | |
| CE3 01 - STIPENDI, RETRIBUZIONI E ALTRI ASSEGNI FISSI | 2.655.153.135.000 | 2.655.153.135.000 | 0 | 0 |
| CE3 02 - INDENNITA' DI MISSIONE E RIMBORSO SPESE DI VIAGGIO ALL'INTERNO | 23.572.398.815 | 23.159.629.510 | 201.435.490 | 412.769.305 |

DISEGNI DI LEGGE E RELAZIONI - DOCUMENTI

| MINISTERO DELLA DIFESA | IMPEGNI | PAGAMENTI COMPETENZA | PAGAMENTI RESIDUI | RESIDUI FINALI |
|---|-------------------|-------------------------|----------------------|-------------------|
| CE3 05 - INDENNITA' DI TRASFERIMENTO E RIMBORSO SPESE DI VIAGGIO | 43.343.754.805 | 42.344.500.000 | 0 | 999.254.805 |
| CE3 09 - ALTRE INDENNITA' | 11.461.000.000 | 11.460.941.000 | 30.649.000 | 663.000 |
| CE3 10 - INDENNITA' DI MISSIONE E RIMBORSO SPESE DI VIAGGIO ALL'ESTERO | 1.517.000.000 | 1.517.000.000 | 0 | 0 |
| CE3 13 - CONTRIBUTI PREVIDENZIALI ED ASSISTENZIALI | 702.921.488.045 | 699.024.191.565 | 0 | 3.897.296.500 |
| TOTALE CE2 | 3.437.948.776.665 | 3.432.639.397.055 | 232.084.490 | 5.309.983.610 |
| TOTALE CATEGORIA | 4.021.505.656.565 | 4.016.196.276.955 | 293.380.685 | 5.309.983.610 |
| CATEGORIA III - PERSONALE IN QUIESCENZA | | | | |
| CE2 02 - TRATTAMENTI, PROVVISORI DI PENSIONE ED ALTRI ASSEGNI FISSI NON PAGABILI A MEZZO RUOLI DI SPESA FISSA | | | | |
| CE3 00 - | 395.411.279.712 | 393.592.935.936 | 990.301.321 | 1.892.722.945 |
| TOTALE CE2 | 395.411.279.712 | 393.592.935.936 | 990.301.321 | 1.892.722.945 |
| CE2 03 - INDENNITA' UNA TANTUM, ECC. | | | | |
| CE3 00 - | 12.209.629.152 | 2.908.220.636 | 14.724.724.243 | 9.868.218.122 |
| TOTALE CE2 | 12.209.629.152 | 2.908.220.636 | 14.724.724.243 | 9.868.218.122 |
| TOTALE CATEGORIA | 407.620.908.864 | 396.501.156.572 | 15.715.025.564 | 11.760.941.067 |
| CATEGORIA IV - ACQUISTO DI BENI E SERVIZI | | | | |
| CE2 01 - ACQUISTO DI BENI DUREVOLI E DI CONSUMO | | | | |
| CE3 01 - PUBBLICAZIONI, BIBLIOTECHE E MATERIALE BIBLIOGRAFICO | 459.813.945 | 423.526.810 | 16.473.190 | 36.287.135 |
| CE3 02 - CANCELLERIA, CARTA, STAMPATI, MACCHINE PER UFFICI E MOBILI | 35.954.368.640 | 26.564.384.390 | 1.255.885.670 | 11.092.840.005 |

DISEGNI DI LEGGE E RELAZIONI - DOCUMENTI

| MINISTERO DELLA DIFESA | IMPEGNI | PAGAMENTI COMPETENZA | PAGAMENTI RESIDUI | RESIDUI FINALI |
|--|-----------------|-------------------------|----------------------|-------------------|
| CE3 04 - ARMI, MATERIALE BELLICO E INFRASTRUTTURE MILITARI | 3.774.620.295 | 2.975.635.825 | 730.590.735 | 813.974.900 |
| CE3 05 - CASERMAGGIO, EQUIPAGGIAMENTO E ATTREZZATURE MILITARI | 5.287.624.595 | 4.872.350.075 | 3.307.255 | 415.274.520 |
| CE3 06 - ALIMENTARI, CALZATURE, VESTIARIO E ARTICOLI TESSILI | 100.376.637.005 | 93.451.740.625 | 917.232.165 | 6.924.896.380 |
| CE3 07 - COMBUSTIBILI, PETROLIO E DERIVATI, ENERGIA ELETTRICA | 112.029.496.310 | 109.408.607.715 | 500.362.080 | 2.620.868.595 |
| CE3 08 - FUNZIONAMENTO SCUOLE E ATTREZZATURE SCOLASTICHE | 1.141.977.640 | 822.550.475 | 554.449.525 | 339.302.790 |
| TOTALE CE2 | 259.024.538.430 | 238.498.795.915 | 3.778.320.620 | 22.243.464.325 |
| CE2 02 - SPESE PER LOCALI ED OPERE IMMOBILIARI | | | | |
| CE3 01 - FITTO | 400.000.000 | 171.460.595 | 154.910.425 | 247.299.245 |
| TOTALE CE2 | 400.000.000 | 171.460.595 | 154.910.425 | 247.299.245 |
| CE2 03 - ACQUISTO SERVIZI | | | | |
| CE3 01 - POSTALI, TELEGRAFICHE, TELEFONICHE | 8.119.558.310 | 7.803.695.050 | 94.879.950 | 315.863.260 |
| CE3 05 - SPESE PER ACCERTAMENTI SANITARI | 8.559.830.075 | 8.391.637.000 | 147.359.155 | 168.193.075 |
| CE3 06 - SPESE PER CURE, RICOVERI, PROTESI | 59.853.290 | 30.000.000 | 0 | 29.853.290 |
| CE3 07 - SPESE RISERVATE | 3.600.000.000 | 2.800.000.000 | 800.000.000 | 800.000.000 |
| CE3 09 - ALTRE | 6.130.042.600 | 4.893.044.270 | 198.307.730 | 1.236.998.330 |
| TOTALE CE2 | 26.469.284.275 | 23.918.376.320 | 1.240.546.835 | 2.550.907.955 |
| CE2 09 - ALTRE SPESE PER BENI E SERVIZI | | | | |
| CE3 01 - SPESE DI RAPPRESENTANZA | 1.760.633.275 | 1.427.243.415 | 165.756.585 | 333.389.860 |

DISEGNI DI LEGGE E RELAZIONI - DOCUMENTI

| MINISTERO DELLA DIFESA | IMPEGNI | PAGAMENTI COMPETENZA | PAGAMENTI RESIDUI | RESIDUI FINALI |
|---|-----------------|-------------------------|----------------------|-------------------|
| CE3 05 - RELAZIONI PUBBLICHE, CORSI, INFORMAZIONI E PROPAGANDA | 2.763.695.660 | 2.685.156.990 | 120.843.010 | 80.538.670 |
| CE3 06 - SPESE PER CONCORSI, ESAMI, ECC. | 999.489.735 | 800.000.000 | 0 | 199.489.735 |
| CE3 07 - BENI DEMANIALI E PATRIMONIALI | 17.968.438.635 | 12.539.210.630 | 3.164.616.170 | 6.571.319.690 |
| CE3 08 - SPESE DI COPIA, STAMPA, CARTA BOLLATA, REGISTRAZIONE E VARIE INERENTI AI CONTRATTI | 470.000.000 | 470.000.000 | 0 | 0 |
| CE3 09 - ALTRE | 635.505.825 | 517.365.040 | 76.790.960 | 118.140.785 |
| TOTALE CE2 | 24.597.763.130 | 18.436.976.075 | 3.528.006.725 | 7.302.878.740 |
| TOTALE CATEGORIA | 310.491.585.835 | 281.025.608.905 | 8.701.784.605 | 32.344.550.265 |
| CATEGORIA V - TRASFERIMENTI | | | | |
| CE2 01 - ALLE FAMIGLIE E AD ISTITUZIONI SOCIALI | | | | |
| CE3 03 - PROVVIDENZE A FAVORE DEI DIPENDENTI STATALI E DELLE LORO FAMIGLIE | 5.772.049.785 | 4.028.156.995 | 1.833.843.005 | 1.960.865.490 |
| CE3 05 - CONTRIBUTI AD ISTITUZIONI SOCIALI NON AVENTI FINI DI LUCRO | 334.000.000 | 8.000.000 | 351.166.200 | 339.000.000 |
| CE3 06 - EQUO INDENNIZZO | 54.469.478.043 | 22.150.029.188 | 30.341.853.900 | 36.493.317.799 |
| TOTALE CE2 | 60.575.527.828 | 26.186.186.183 | 32.526.663.105 | 38.793.183.289 |
| CATEGORIA VI - AGLI ORGANISMI PREVIDENZIALI | | | | |
| CE3 09 - ALTRI | 931.979.400 | 264.197.400 | 1.055.429.200 | 667.782.000 |
| TOTALE CE2 | 931.979.400 | 264.197.400 | 1.055.429.200 | 667.782.000 |
| TOTALE CATEGORIA | 61.507.507.228 | 26.450.383.583 | 33.582.292.305 | 39.460.965.289 |
| CATEGORIA VII - POSTE CORRETTIVE E COMPENSATIVE DELLE ENTRATE | | | | |

DISEGNI DI LEGGE E RELAZIONI - DOCUMENTI

| MINISTERO DELLA DIFESA | IMPEGNI | PAGAMENTI COMPETENZA | PAGAMENTI RESIDUI | RESIDUI FINALI |
|---|-------------------|-------------------------|----------------------|-------------------|
| CE2 04 - POSTE COMPENSATIVE DELLE ENTRATE | | | | |
| CES 09 - ALTRE | 31.500.000.000 | 31.500.000.000 | 0 | 0 |
| TOTALE CE2 | 31.500.000.000 | 31.500.000.000 | 0 | 0 |
| TOTALE CATEGORIA | 31.500.000.000 | 31.500.000.000 | 0 | 0 |
| TOTALE CF3 | 4.832.625.658.492 | 4.751.673.426.015 | 58.292.483.159 | 88.876.440.251 |
| CF3 02 - MANTENIMENTO, AMMODERNAMENTO E POTENZIAMENTO | | | | |
| CATEGORIA IV - ACQUISTO DI BENI E SERVIZI | | | | |
| CE2 01 - ACQUISTO DI BENI DUREVOLI E DI CONSUMO | 150.771.143.560 | 45.865.281.005 | 103.281.044.285 | 138.648.214.616 |
| CES 04 - ARMI, MATERIALE BELLICO E INFRASTRUTTURE MILITARI | 15.433.681.330 | 8.100.722.375 | 8.307.318.920 | 7.332.958.955 |
| CES 05 - CASERMAGGIO, EQUIPAGGIAMENTO E ATTREZZATURE MILITARI | 166.204.824.890 | 53.966.003.380 | 111.588.363.205 | 145.981.173.571 |
| TOTALE CE2 | 166.204.824.890 | 53.966.003.380 | 111.588.363.205 | 145.981.173.571 |
| TOTALE CATEGORIA | 166.204.824.890 | 53.966.003.380 | 111.588.363.205 | 145.981.173.571 |
| TOTALE CF3 | 4.998.830.483.382 | 4.805.639.429.395 | 169.880.846.364 | 234.857.613.802 |
| TOTALE CF2 | 4.998.830.483.382 | 4.805.639.429.395 | 169.880.846.364 | 234.857.613.802 |
| TOTALE SEZIONE | 4.998.830.483.382 | 4.805.639.429.395 | 169.880.846.364 | 234.857.613.802 |
| SEZIONE VIII - EDILIZIA | | | | |
| CF2 02 - EDILIZIA ABITATIVA SPECIALE | | | | |
| CF3 03 - MILITARI | | | | |
| CATEGORIA X - BENI ED OPERE IMMOBILIARI A CARICO DIRETTO DELLO STATO | | | | |
| CE2 04 - EDILIZIA | 0 | 0 | 4.971.909.830 | 45.028.090.170 |
| CES 00 - | 0 | 0 | 4.971.909.830 | 45.028.090.170 |
| TOTALE CE2 | 0 | 0 | 4.971.909.830 | 45.028.090.170 |
| TOTALE CATEGORIA | 0 | 0 | 4.971.909.830 | 45.028.090.170 |

DISEGNI DI LEGGE E RELAZIONI - DOCUMENTI

| MINISTERO DELLA DIFESA | IMPEGNI | PAGAMENTI COMPETENZA | PAGAMENTI RESIDUI | RESIDUI FINALI |
|--|-------------------|-------------------------|----------------------|-------------------|
| TOTALE CF3 | 0 | 0 | 4.971.909.830 | 45.028.090.170 |
| TOTALE CF2 | 0 | 0 | 4.971.909.830 | 45.028.090.170 |
| CF2 04 - EDILIZIA DI SERVIZIO CF3 03 - CARABINIERI | | | | |
| CATEGORIA IV - ACQUISTO DI BENI E SERVIZI CE2 01 - ACQUISTO DI BENI DUREVOLI E DI CONSUMO | | | | |
| CE3 04 - ARMI, MATERIALE BELLICO E INFRASTRUTTURE MILITARI | 21.543.941.735 | 11.149.188.780 | 9.160.685.700 | 12.917.462.105 |
| CE3 05 - CASERMAGGIO, EQUIPAGGIAMENTO E ATTREZZATURE MILITARI | 13.994.637.480 | 9.287.289.065 | 4.092.914.465 | 4.840.595.115 |
| CE3 06 - ALIMENTARI, CALZATURE, VESTIARIO E ARTICOLI TESSILI | 73.786.200.520 | 10.938.461.875 | 67.763.678.125 | 63.569.875.190 |
| CE3 07 - COMBUSTIBILI, PETROLIO E DERIVATI, ENERGIA ELETTRICA | 32.390.609.163 | 2.740.445.785 | 25.998.176.910 | 38.562.124.748 |
| TOTALE CE2 | 141.715.388.698 | 34.115.385.505 | 107.015.255.200 | 119.690.057.158 |
| CE2 04 - SERVIZI MECCANOGRAFICI ED ELETTRONICI CE3 00 - | | | | |
| TOTALE CE2 | 16.591.454.515 | 6.775.687.740 | 1.932.846.405 | 15.150.709.875 |
| TOTALE CATEGORIA | 16.591.454.515 | 6.775.687.740 | 1.932.846.405 | 15.150.709.875 |
| TOTALE CF3 | 158.306.843.213 | 40.891.073.245 | 108.948.101.605 | 132.840.767.033 |
| TOTALE CF2 | 158.306.843.213 | 40.891.073.245 | 108.948.101.605 | 132.840.767.033 |
| TOTALE SEZIONE | 158.306.843.213 | 40.891.073.245 | 108.948.101.605 | 132.840.767.033 |
| TOTALE RUBRICA | 5.157.137.326.595 | 4.846.530.502.640 | 283.800.857.799 | 412.726.471.005 |

DISEGNI DI LEGGE E RELAZIONI · DOCUMENTI

| MINISTERO DELLA DIFESA | IMPEGNI | PAGAMENTI COMPETENZA | PAGAMENTI RESIDUI | RESIDUI FINALI |
|---|--------------------|-------------------------|----------------------|--------------------|
| RUBRICA 14 - AMMODERNAMENTO E RINNOVAMENTO DELL'ARMA DEI CARABINIERI | | | | |
| SEZIONE VIII - EDILIZIA | | | | |
| CF2 04 - EDILIZIA DI SERVIZIO | | | | |
| CF3 03 - CARABINIERI | | | | |
| CATEGORIA IV - ACQUISTO DI BENI E SERVIZI | | | | |
| CE2 01 - ACQUISTO DI BENI DUREVOLI E DI CONSUMO | 159.092.000.000 | 796.463.320 | 79.309.460.980 | 202.093.198.860 |
| CE3 04 - ARMI, MATERIALE BELLICO E INFRASTRUTTURE MILITARI | | | | |
| TOTALE CE2 | 159.092.000.000 | 796.463.320 | 79.309.460.980 | 202.093.198.860 |
| TOTALE CATEGORIA | 159.092.000.000 | 796.463.320 | 79.309.460.980 | 202.093.198.860 |
| TOTALE CF3 | 159.092.000.000 | 796.463.320 | 79.309.460.980 | 202.093.198.860 |
| TOTALE CF2 | 159.092.000.000 | 796.463.320 | 79.309.460.980 | 202.093.198.860 |
| TOTALE SEZIONE | 159.092.000.000 | 796.463.320 | 79.309.460.980 | 202.093.198.860 |
| TOTALE RUBRICA | 159.092.000.000 | 796.463.320 | 79.309.460.980 | 202.093.198.860 |
| TOTALE MINISTERO | 26.442.213.871.899 | 20.396.896.443.655 | 5.593.613.363.178 | 12.064.609.565.286 |

MINISTERO DELL'AGRICOLTURA E DELLE FORESTE

DISEGNI DI LEGGE E RELAZIONI - DOCUMENTI

DIREZIONE GENERALE DEGLI AFFARI GENERALI E DEL PERSONALE

La scrivente Direzione Generale ha come compiti istituzionali l'amministrazione di capitoli di parte corrente afferenti a spese generali e per cui non si individuano quelle destinate a programmi di sviluppo e progetti.

Le risultanze di consuntivo per l'anno 1991 sono state evidenziate nella tabella allegata relativa alla Rubrica 1 "Servizi Generali" suddivise per categoria, come richiesto dalla circolare del Ministero del Tesoro n. 130409.

Personale in attività di servizio

Unità in servizio 3077 costo globale medio pro-capite Lire 32,6 milioni. (Pagamenti effettuati 100.305 milioni).

Personale in quiescenza

Pagamenti effettuati sia in conto competenza che in conto residui per complessivi milioni 3.183 - Trattamenti provvisori di pensione ed indennità per una sola volta in luogo di pensione al personale dell'Agricoltura.

Acquisti di beni e servizi

Pagamenti effettuati per complessivi milioni 8.568 per spese di funzionamento degli uffici centrali e periferici, biblioteca, mezzi di trasporto, fitto locali, manutenzione locali, spese postali e telefoniche, accertamenti sanitari, ecc.

Contributi e donazioni

Pagamenti effettuati per complessivi milioni 22.573:

- contributo all'Istituto Nazionale di Economia Agraria;
- contributo ordinario alla FAO;
- contributi nazionali ed internazionali ad enti che svolgono attività interessanti l'agricoltura.

DISEGNI DI LEGGE E RELAZIONI - DOCUMENTI

Cat. IX "Somme non attribuibili"

In tale categoria figura il solo capitolo 1291 "Spese per liti" i cui pagamenti, sia in conto competenza che in conto residui, ammontano a Lire 0.065 milioni.

Cat. X "beni ed opere immobiliari a carico diretto dello Stato"

In tale categoria è allocato il cap. 7003, istituito dalla legge 194/84 concernente le spese per l'impianto di un sistema informativo agricolo. Nel 1991 sono stati effettuati pagamenti in conto residui per Lire 0.393 milioni.

Cat. XII "trasferimenti"

In tale categoria figurano i capitoli 7051 e 7052 concernenti contributi per attività di indagine, studio e ricerche, istituiti a suo tempo in applicazione della legge 984/77 "Quadrioglio" con pagamenti complessivi di Lire 0.091 milioni per reiscrizione di somme cadute in perenzione amministrativa.

Cat. XIV "Concessione di crediti ed erogazioni per finalità produttive"

Nella categoria in questione è allocato il cap.7100 "Apporto alla Cassa per la proprietà contadina". Detto capitolo è stato reistituito con la legge pluriennale n.201/91 con uno stanziamento per il 1991 di Lire 64.500 milioni, erogati nell'anno stesso al predetto Ente.

DISEGNI DI LEGGE E RELAZIONI - DOCUMENTI

DIREZIONE GENERALE DELLA PRODUZIONE AGRICOLA

(Rubrica 2 e Rubrica 6)

Nel 1991 la quasi totalità delle attività si è svolta utilizzando i fondi recati dalle leggi 752/86 (fondi residui con i quali si è provveduto ad operare nei primi mesi dell'anno), legge 183/87 (che istituisce un fondo di rotazione per l'attuazione delle politiche comunitarie presso l'IGFOR e nel quale sono confluiti gli stanziamenti ex art. 5 della legge 752/86) e legge 201/91.

Quest'ultima legge approvata il 10 luglio 1991, ha differito per un biennio le disposizioni di cui alla scaduta legge 752/86, in attesa dell'approvazione della nuova legge pluriennale.

La delibera CIPE con cui sono stati ripartiti i fondi stanziati portano le date del 30 luglio 1991, per la legge 183/87 e del 2 agosto 1991, per quella 201/91. Il decreto istitutivo dei capitoli di bilancio dei fondi ex art. 4 legge 752/86 (interventi promossi o di competenza del MAF) è stata registrata dalla Corte dei Conti l'8 ottobre 1991.

L'attività del CIPE nel settore agricolo si è inoltre concretizzata in due delibere aventi anch'esse la data del 2 agosto 1991, con le quali sono stati ripartiti tra le Regioni a statuto ordinario 440 miliardi già recati per il 1990 sull'art. 3 ex legge 752/86, di cui 300 miliardi slittati nel 1991 in seguito alle rimodulazioni effettuate con la legge finanziaria per il 1990, e 140 miliardi accantonati nel 1990 come quota parte per il disegno di legge "interventi urgenti per la zootecnia" e resisi poi disponibili in seguito alla sentenza n. 116 della Corte Costituzionale che ha dichiarato illegittimo tale accantonamento.

Su queste basi sono stati predisposti tutti gli atti programmatici e amministrativi necessari alla ripartizione e utilizzazione dei detti fondi che si sono concretizzati nelle delibere CIPE su indicate.

Come già rilevato, le leggi 201/91 e 183/87 hanno costituito lo strumento legislativo prevalente di intervento pubblico nel settore. Infatti, è ancora all'esame delle camere il nuovo disegno di legge pluriennale che dovrebbe sostituire la decaduta legge 752/86. Su quest'ultima, è stata presentata al CIPE, nel mese di giugno, la terza relazione sullo stato di attuazione nella quale era in particolare contenuta una più dettagliata esposizione sull'andamento del regolamento CEE 797/85;

L'attività costituzionale si è quindi articolata in provvedimenti di varia natura.

DISEGNI DI LEGGE E RELAZIONI - DOCUMENTI

Nel settore zootecnico è stata approvata la legge n. 30 del 15 gennaio che, in attuazione delle direttive comunitarie, disciplina la riproduzione animale con particolare riferimento all'istituzione dei libri genealogici, ai controlli funzionali, alle valutazioni genetiche e alla vera e propria riproduzione. E' stata poi approvata la legge n. 252 dell'8 agosto, che ha apportato alcune modifiche alla legge 87/1990, consentendo di dare attuazione ai finanziamenti previsti da quest'ultima per gli "interventi urgenti nel settore zootecnico" per progetti integrati di rilevanza nazionale, soprattutto nel comparto della carne bovina, con priorità verso quei progetti che abbiano carattere innovativo, e nel rispetto della regolamentazione CEE.

Nel settore delle produzioni vegetali sono stati avviati quattro programmi nazionali per il miglioramento qualitativo della produzione oleicola, in applicazione di altrettanti regolamenti CEE, miranti alla lotta contro gli organismi nocivi, e in particolare il *Dacus Oleae*, ai fini del miglioramento qualitativo della produzione dell'olio di oliva. Nel comparto oleicolo è a buon punto l'iter per l'approvazione della legge quadro di disciplina dell'olio di oliva di qualità.

In ordine alle crescenti esigenze di qualità dei prodotti sollecitate dal mercato ed alla conseguente necessità di disporre di materiale di propagazione sano e geneticamente certo, è stato emanato il Regolamento Ministeriale n. 289 del 2 luglio 1991 (G.U. del 6 settembre 1991) che disciplina la certificazione volontaria del materiale vivaistico per fragole e drupacee. Sono in via di elaborazione anche i disciplinari per le pomacee, olivo e agrumi.

Va infine ricordato il rifinanziamento della legge n. 590/1981 recante misure per il fondo di solidarietà nazionale.

L'azione amministrativa della Direzione ha avuto una duplice funzione: di indirizzo, coordinamento e supporto all'attività programmatica delle Regioni e di aggiornamento dello stato di attuazione del Piano agricolo nazionale in funzione dei risultati conseguiti, i quali hanno consentito una migliore definizione dei programmi di competenza nazionale per quanto attiene, in particolare, alle seguenti materie:

- a) miglioramento del bestiame;
- b) lotta contro l'ipofecondità animale;
- c) ricerca e sperimentazione;
- d) produzione di materiale vivaistico e sementiero;
- e) assistenza tecnica;
- f) sviluppo dell'informazione.

Nel settore zootecnico nel 1991 è continuata l'azione di vigilanza nei confronti delle Associazioni nazionali allevatori giuridicamente riconosciute, delle varie specie e razze presso le quali sono stati istituiti i

DISEGNI DI LEGGE E RELAZIONI - DOCUMENTI

libri genealogici del bestiame secondo criteri contenuti nei regolamenti approvati dal Ministero.

In proposito, occorre rilevare come anche nell'esercizio considerato è proseguita l'erogazione di contributi per lo svolgimento dell'attività connessa alla tenuta dei libri genealogici ed ai controlli funzionali da parte delle Associazioni e degli Enti interessati; per il funzionamento delle Associazioni provinciali degli allevatori; per l'organizzazione da parte dell'Associazione Italiana Allevatori di manifestazioni zootecniche a carattere nazionale ed internazionale, nonché per attività promozionali e di ricerca.

Sono stati portati a termine i già iniziati interventi per la valorizzazione e conservazione delle razze bovine italiane da carne ed è proseguito quello relativo al miglioramento della qualità del latte bovino.

E' stato tra l'altro finanziato un programma.

Nell'ambito dell'attività di miglioramento del bestiame è proseguita con il supporto finanziario dell'Amministrazione, la ricerca di riproduttori in grado di trasmettere alla discendenza miglioramenti produttivi e morfologici, nonché l'erogazione di contributi alle Associazioni di allevatori ad Enti specializzati per la realizzazione di C.G. e di strutture ed acquisto di attrezzature volte a favorire il miglioramento genetico del bestiame e la produzione e diffusione del materiale seminale ed embrionale.

Sono state inoltre finanziate iniziative a carattere promozionale a favore di capi di alta genealogia di razze italiane o estere, nell'ambito di manifestazioni fieristiche, mostre e concorsi.

Sempre in linea con gli obiettivi stabiliti dalla legge 752/86 ed ammessi a finanziamento dalle delibere CIPE 1990 e 1991 sono state avviate iniziative per la salvaguardia delle risorse genetiche animali di interesse zootecnico minacciate da estinzione, aventi ad oggetto, a cura dell'A.I.A., da un lato la creazione di un apposito centro presso Circello (BN) per l'allevamento di varie specie e razze portatrici di particolari caratteri genetici, quali le traslocazioni Robertsoniane, dall'altro la realizzazione, soprattutto nel settore bovino, di piani di conservazione di razze minacciate, di raccolta dati e, soprattutto nel settore equino, di rilevazione delle consistenze disponibili.

Sono state inoltre finanziate la realizzazione di particolari strutture zootecniche per le fiere agricole internazionali di Cremona e Verona nonché impianti di rilevanza nazionale nel settore dell'acquacoltura.

Una terza convenzione ha invece riguardato iniziative di salvaguardia a favore del lupo italiano, la cui realizzazione è stata affidata all'Ente nazionale per la tutela del lupo italiano.

DISEGNI DI LEGGE E RELAZIONI - DOCUMENTI

Tra le iniziative destinate al miglioramento della qualità e quantità dei servizi resi, si indica la predisposizione e l'invio delle seguenti circolari:

- n. 016517 del 02.7.91 relativa a "Rilascio e rinnovo delle autorizzazioni istituzione stazioni fecondazione ed approvazione cavalli puro sangue inglese e da trotto (art.10 L. 3.2.63 n.127)", inviata a tutte le Regioni e Province autonome, ai relativi Commissari di governo, ecc.;
- n. 0268405-24558 del 7.11.91 relativa a "Programmi attività di miglioramento zootecnico anno 1991", inviata all'Associazione Italiana Allevatori, alle Associazioni nazionali allevatori, ecc.;
- n. 004733 del 6.2.92 relativa a disciplina della fecondazione artificiale degli equini inviata all'Associazione Italiana Allevatori, alle Associazioni di razza ecc.

In tale ambito si è inoltre provveduto a svolgere l'attività propositiva e programmatica di seguito specificata:

- nell'ambito della L. 15.1.1991, n. 30 "disciplina della produzione animale" (G.U. n. 24 del 29.1.91) si è lavorato alla predisposizione del relativo regolamento di esecuzione;
- è stata quasi ultimata l'elaborazione del piano faunistico;
- si è provveduto alla rielaborazione del piano di lotta alla ipofertilità animale;
- è in via di completamento il piano per la salvaguardia delle razze autoctone.

Nell'ambito dei vari programmi predisposti nel quadro del Sistema informativo agricolo nazionale di questo Ministero, sono già operanti i tre programmi relativi alla concessione di contributi alle Associazioni nazionale allevatori, alla concessione di contributi alle Regioni e Province autonome per le Associazioni provinciali allevatori; all'effettuazione di attività da parte dell'Associazione Italiana Allevatori sulla base di apposite convenzioni stipulate con il MAF. Nel corso dell'anno 1991 solo detti programmi sono stati utilizzati e si è anche provveduto a richiedere, ove necessario, qualche perfezionamento delle modalità di funzionamento per meglio adeguarle alle esigenze dell'Amministrazione.

Sono stati pienamente utilizzati i due programmi relativi al rilascio delle autorizzazioni all'esercizio di stazioni di fecondazione ed all'approvazione degli stalloni da adibire alla riproduzione.

E' stato collaudato e messo in funzione il programma relativo al rilascio di autorizzazioni per importazione ed esportazione di animali vivi e riproduttori di razza pura e di materiale da riproduzione.

DISEGNI DI LEGGE E RELAZIONI - DOCUMENTI

Sono state, inoltre, predisposte e rese operanti altre 2 procedure interne rispettivamente per la gestione del protocollo e per l'assegnazione delle pratiche relative a richieste di contributi e per la catalogazione di pubblicazioni, relazioni e riviste concernenti il settore zootecnico.

Nel campo delle produzioni vegetali, l'attività programmata e quella svolta hanno interessato i seguenti settori:

- 1) produzioni vegetali a competenza generale;
- 2) mezzi di produzione e sementi;
- 3) fitopatologico.

In particolare nei settori suindicati l'azione della Direzione ha riguardato l'attuazione delle linee di indirizzo programmatico indicato dal piano agricolo nazionale, con speciale attenzione per quelli viticolo-ortofrutticolo-agrumicolo-florovivaistico, nonché delle coltivazioni olivicole, mediterranee, delle colture industriali, proteoleaginose ed erboristiche. Le suddette attività hanno interessato le seguenti iniziative:

- il Piano Nazionale di Lotta Fitopatologica Integrata si è concretizzato nel 1987 con l'approvazione della Commissione di settore, secondo quanto previsto dall'articolo 2 della legge n. 752/86; tenuto conto della eterogeneità con cui si presenta il panorama regionale in materia, il primo anno i fondi di cofinanziamento previsti dal Ministero dell'Agricoltura e delle Foreste (14 miliardi di lire) sono stati ripartiti con un criterio proporzionale in base ad una serie di parametri: consumo di fitofarmaci, superficie agricola utilizzata e produzione lorda vendibile;
- con l'anno 1989 si è avuto un quadro più delineato dello stato di attuazione del Piano a livello locale, in quanto quasi tutte le Regioni hanno presentato almeno un progetto di massima. In base ai progetti presentati, per un importo complessivo di 42 miliardi di lire, il Ministero dell'Agricoltura e delle Foreste ha proceduto alla ripartizione di 15,395 miliardi di lire previsti per il cofinanziamento dei Piani regionali. Nel procedimento di ripartizione è stato introdotto un meccanismo correttivo rispetto agli anni precedenti che tiene conto dello stato di avanzamento dei singoli progetti al fine di premiare le Regioni più sollecite e stimolare, al contrario, quelle più "lente" nelle realizzazioni;
- nell'anno 1990, dai dati in possesso di questa Amministrazione, l'impegno finanziario da parte delle Regioni ammonta a 62 miliardi di lire;
- nell'attuazione del finanziamento 1990 da assegnare in due "tranches", si è voluto accentuare il meccanismo correttivo di ripartizione introdotto nel 1989; pertanto, tenuto conto dello stato di avanzamento dei singoli progetti, le regione prive di progetto per il 1990 e in alcuni casi anche di resoconto di anni precedenti, hanno subito un "congelamento" del finanziamento MAF fino a quando non regolarizzeranno la loro posizione;

DISEGNI DI LEGGE E RELAZIONI - DOCUMENTI

- si può tuttavia notare, tra le regioni che operano con continuità, una certa convergenza di intenti ed azioni, tanto che nell'ambito del Comitato di coordinamento Stato-regioni (costituito con D.M. n. 305033 del 15.2.1990) è stata accolta in modo favorevole la proposta di cercare strumenti adatti ad aumentare l'omogeneità dei singoli progetti regionali, sempre nel rispetto delle caratteristiche peculiari locali;
- nell'anno 1991 in base ai progetti presentati ed ai resoconti degli anni precedenti, inviati dalle Regioni, si è potuto acquisire con maggior chiarezza quanto era emerso negli anni precedenti. Da una parte ci sono Regioni per le quali la lotta integrata è ormai un'attività acquisita ed operante ed i cui progetti sono caratterizzati da una dimensione economica pressochè costanti e con risorse finalizzate essenzialmente all'assistenza tecnica ed alla formazione ed aggiornamento di tecnici ed operatori;
- dall'altra parte, ci sono Regioni per le quali la lotta integrata stenta ancora a decollare dalla fase sperimentale ed i cui progetti ancora riservano grosse risorse ad interventi strutturali e di sperimentazione;
- infine c'è da rilevare che alcune Regioni, peraltro poche, hanno avuto ritardi nell'approvazione dei progetti regionali a causa di problemi all'interno della Giunta o per l'avvicendamento dei responsabili;
- i finanziamenti inerenti l'attività 1991 sono stati assegnati a fine anno ed in un'unica soluzione, prendendo in considerazione i parametri oggettivi utilizzati in passato, nonchè la completezza della documentazione richiesta. Queste modalità di assegnazione hanno determinato l'esclusione di alcune Regioni di finanziamento, in quanto prive del progetto per l'anno 1991;
- complessivamente sono stati assegnati 13,543 miliardi di lire, a fronte di progetti presentati per complessivi 54,500 miliardi di lire.
- Tra i problemi legati al miglioramento della qualità della produzione oleicola, è stato affrontato quello attinente alla difesa fitosanitaria dell'uliveto, al fine di ottenere un prodotto sano mediante l'uso di tecniche di lotta fitosanitaria a basso impatto ambientale;
- in ambito più specifico, la Comunità Economica Europea ha emanato i Regolamenti comunitari n. 3868/87 del 22 dicembre 1987, n. 1823/89 del 23 giugno 1989 e n. 2565/90 che stabiliscono le misure applicabili, nell'ambito della lotta contro gli organismi nocivi ai fini del miglioramento qualitativo della produzione dell'olio di oliva;
- il primo dei tre Regolamenti comunitari (Regolamento CEE n. 3868/87) ha previsto soltanto la lotta contro la mosca dell'olivo; il secondo (Regolamento CEE n. 1823/89), invece, ha previsto di rivolgere gli inter-

DISEGNI DI LEGGE E RELAZIONI - DOCUMENTI

- venti di lotta integrata anche verso altri organismi nocivi, nonché di stabilire misure idonee alla qualificazione degli operatori olivicoli;
- per l'attuazione dei primi due Regolamenti comunitari, il Ministero dell'Agricoltura e delle Foreste ha predisposto due programmi nazionali di miglioramento qualitativo della produzione oleicola: il primo, relativo alla campagna olearia 1988/89, è in corso di realizzazione in otto regioni oleicole (Toscana, Lazio, Abruzzo, Campania, Basilicata, Puglia, Calabria, Sicilia) e prevede un impegno di spesa di circa 11.500.000.000;
 - il secondo, relativo alla campagna olearia 1989/90 interessa le Regioni e precisamente le otto Regioni sopramenzionate alle quali si aggiungono la Liguria, l'Umbria ed il Molise, regioni, queste, dove l'olivicultura assume particolare pregio; il programma prevede un impegno di spesa di oltre 12.000.000.000 di lire;
 - per l'attuazione del terzo regolamento comunitario n. 2565/90 questa Amministrazione ha predisposto un terzo programma nazionale da realizzare in 12 regioni (le 11 sopra menzionate alle quali si è aggiunta la Sardegna) per un importo di spesa pari a circa 19,5 miliardi di lire, costituito per la maggior parte dagli importi relativi ai primi due regolamenti CEE non spesi negli anni precedenti e soltanto in misura ridotta (3,5 miliardi circa) dalle disponibilità finanziarie facenti capo al regolamento CEE in questione;
 - il quarto regolamento n. 2678/91, recante le misure applicabili nell'anno 1992 ai fini del miglioramento della qualità dell'olio di oliva, segue in via cronologica i precedenti Regolamenti. Per la sua attuazione questa Amministrazione ha predisposto un programma nazionale che comprende 25 progetti zionali, ricadenti in 12 regioni olivicole, di competenza delle Associazioni dei produttori olivicoli locali ed un piano di attività centrali a supporto dei progetti zionali stessi. L'importo complessivo previsto per la realizzazione di tale programma si aggira intorno ai 18,7 miliardi di lire.
- D) In ordine alle crescenti esigenze di qualità dei prodotti sollecitate dal mercato ed alla conseguente necessità di disporre di materiale vegetale sano e geneticamente certo, si è ritenuto procedere alla certificazione del materiale vivaistico allo scopo di evitare il ricorso a massicce importazioni dello stesso.
- In questa ottica, in accordo con le esigenze manifestate dagli stessi vivaisti, il Ministero dell'Agricoltura ha avviato un progetto per la certificazione volontaria del materiale di propagazione vegetale.
 - Escludendo la vite e le sementi, già regolate da specifiche normative, questa Amministrazione, ha scelto un limitato numero di specie, ma di

DISEGNI DI LEGGE E RELAZIONI - DOCUMENTI

grande interesse economico e produttivo, per avviare il meccanismo di certificazione, previsto volontario per le prime fasi.

- Con apposito decreto è stata istituita una Commissione tecnico-scientifica che, con la collaborazione degli Istituti Sperimentali del Ministero e di esperti di chiara fama, ha predisposto una bozza di regolamento con i relativi disciplinari specifici riguardanti pomacee, drupacee, fragola, agrumi e olivo.
 - La proposta di regolamentazione, dopo essere stata esaminata dalle regioni ed avere riscosso una sostanziale approvazione da parte delle stesse, è stata approfondita in alcuni aspetti tecnici, per poter passare alla fase applicativa.
 - Il documento, frutto del lavoro del Comitato tecnico-scientifico, è stato perfezionato sotto l'aspetto giuridico e si è proceduto alla sua stesura sotto forma di Regolamento ministeriale, emanato in data 2 luglio 1991 con il n. 289 e pubblicato sulla Gazzetta Ufficiale n. 209 del 6 settembre 1991.
 - L'attuazione del sistema di certificazione prevede, inizialmente, l'applicazione alle fragole ed alle drupacee (albicocco, ciliegio, mandorlo, pesco e susino), i cui disciplinari di produzione sono in fase di correzione ed aggiornamento, ai fini di una loro emanazione sotto forma di decreti ministeriali collegati a quello generale relativo all'istituzione del servizio.
- E) Il settore fitosanitario ha svolto i complessi compiti relativi ai controlli fitosanitari sui vegetali e prodotti vegetali in importazione, esportazione e transito, pur tra le tante difficoltà derivanti dall'applicazione del D.P.R. N. 616/77.

Il settore fitosanitario, a seguito del trasferimento alle Regioni a Statuto ordinario dei controlli fitosanitari (art. 4, III comma, D.P.R. n. 616 del 24 luglio 1977), ha subito disfunzioni ed anomalie nonché l'impossibilità di poter effettuare un coordinamento a livello nazionale in mancanza di una normativa quadro.

A ciò si aggiunge la sentenza della Corte Costituzionale n. 558 dell'1/19 maggio 1988 che ha annullato gli articoli 1, 2 e 4 del D.P.C.M. 29 aprile 1978 recante "Direttive per l'esercizio delle funzioni amministrative alle Regioni a Statuto ordinario in materia di controllo fitosanitario all'importazione, esportazione e transito dei prodotti agricoli".

Alla fine dell'anno 1991 è stata pubblicata la direttiva del Consiglio del 19 dicembre 1991 n. 91/683/CEE che modifica la direttiva n. 7/93/CEE, concernente le misure di protezione contro l'introduzione negli Stati membri di organismi nocivi ai vegetali e prodotti vegetali.

DISEGNI DI LEGGE E RELAZIONI - DOCUMENTI

Tale direttiva indica le nuove misure che i Paesi CEE dovranno adottare nel settore fitosanitario a decorrere al 1° gennaio 1993:

- uniformità delle norme nazionali ed intracomunitarie in campo fitosanitario;
- libera circolazione all'interno della Comunità dei vegetali o dei prodotti vegetali, per i quali viene rilasciato un "passaporto delle piante", abolendo le formalità ed i controlli alle frontiere, che vengono invece effettuati nei luoghi di produzione. Per garantire l'efficacia di questo sistema di controllo, tutti i produttori dovrebbero essere soggetti a registrazione ufficiale;
- rafforzamento delle norme fitosanitarie da applicare alle produzioni vegetali dei Paesi terzi, per evitare l'introduzione nella CEE di organismi nocivi;
- i prodotti vegetali provenienti da Paesi terzi, per entrare nella Comunità, saranno dotati di "passaporto delle piante" in sostituzione del certificato fitosanitario nei punti di entrata comunitaria.

Poiché la direttiva n. 91/683/CEE prevede che per ogni Stato Membro nuove e gravose incombenze, così come sopra specificato, e delle quali il nostro Paese, con l'attuale struttura ed organizzazione Centrale e Regionale non può farsi carico, si rende necessario prevedere una nuova normativa che tenendo conto delle disfunzioni oggi esistenti, possa rafforzare e potenziare i Servizi Fitosanitari Regionali ed istituire un Servizio di coordinamento centrale.

Detto Servizio, come prevede il punto 6 dell'art. 1 della più volte menzionata direttiva, dovrà provvedere a coordinare tutte le questioni fitosanitarie oggetto della suddetta direttiva e dovrà avere un'adeguata organicità strutturale in conformità della Convenzione Internazionale per la protezione dei vegetali (FAO 1951).

Ciò premesso, il Ministero dell'Agricoltura e delle Foreste in collaborazione con le Regioni, dovrà quanto prima emanare un provvedimento di recepimento della direttiva n. 91/683/CEE tenendo conto di tutti gli adempimenti connessi con la direttiva in questione.

Inoltre è in fase avanzata di realizzazione la Banca Dati Fito-farmaci, relativa ai presidi sanitari registrati in Italia, che individua le caratteristiche identificative dei prodotti nonché campi d'impiego, tempi e quantità di somministrazione.

L'attività di gestione e di coordinamento della ricerca e sperimentazione agraria del Ministero dell'Agricoltura e delle Foreste, nel

DISEGNI DI LEGGE E RELAZIONI - DOCUMENTI

corso del 1991, ha riguardato sia la programmazione ordinaria del 23 Istituti del M.A.F. sia quella straordinaria che ha coinvolto anche altri Enti pubblici o privati di ricerca (Università, C.N.R., ecc.).

La programmazione ordinaria ha privilegiato la ricerca proposta sulla base delle indicazioni formulate dall'Amministrazione e dal Comitato nazionale della sperimentazione agraria. Nell'ambito di detta attività di ricerca sono state affrontate tematiche specifiche relative ai particolari settori di studio di competenza di ciascun Istituto. L'Amministrazione, pertanto, ha finanziato tramite le risorse recate dai capitoli ordinari di bilancio, i fabbisogni per il funzionamento degli Istituti, per l'acquisto delle attrezzature tecnico-scientifiche e aziendali e per gli interventi di riammodernamento o incremento strutturale.

Alla programmazione straordinaria hanno afferito i programmi finalizzati di ricerca avviati secondo le priorità fornite dalla legge 752/86 e dalla legge 201/91, relativa al "differimento delle disposizioni di cui alla legge 752/86"; e dalle relative delibere di attuazione del CIPE. Gli obiettivi dei progetti finalizzati sono stati definiti a seguito di un confronto tra le Regioni, le organizzazioni dei produttori, i ricercatori e il M.A.F. stesso, privilegiando così la domanda di ricerca proveniente sia dal mondo dei produttori che dall'Amministrazione pubblica.

Per la programmazione straordinaria l'Amministrazione ha commissionato le ricerche all'intera comunità scientifica nazionale, ciò al fine di affrontare i problemi in modo organico, interdisciplinare e pluralistico assegnando però agli Istituti sperimentali il particolare ruolo del coordinamento.

Le priorità sulla base delle quali sono stati avviati i progetti finalizzati indicati hanno fatto riferimento, come già ricordato, a quelle espresse dalle delibere di attuazione del CIPE del 14.8.1988, 2.5.1989, 15.3.1990 e del 2.8.1991, che miravano al raggiungimento dei seguenti obiettivi: valorizzazione della qualità dei prodotti agricoli; messa a punto di nuove varietà e tecnologie di produzione che limitino l'impiego di mezzi chimici e il negativo impatto sull'ambiente; sviluppo della lotta biologica ed integrata; orientamento della produzione verso la nuova domanda di mercato inclusa quella per utilizzazioni non alimentari dei prodotti agricoli; miglioramento e ristrutturazione dei sistemi produttivi marginali.

Di conseguenza; nel corso del 1991, l'Amministrazione ha curato il proseguimento dell'attività già in atto finanziando gli stralci dei progetti relativamente ai seguenti progetti finalizzati: leguminose da granella, flavescenza dorata della vite, selezione clonale, uva da tavola, tecnologie avanzate.

Tra le nuove iniziative avviate nel 1991 si segnalano i seguenti progetti finalizzati: Cardoncello - Grano duro - Liste varietali - Resi-

DISEGNI DI LEGGE E RELAZIONI - DOCUMENTI

stenze genetiche agli stress - Arboricoltura da legno - Patata da seme - Culture alternative.

A corollario dei progetti finalizzati sono stati messi in atto i seguenti programmi:

- Miglioramento della qualità delle carni suine tramite interventi sulle condizioni di allevamento;
- Studio della circolazione ed accumulo di superficie di falda di fertilizzanti, fitofarmaci e diserbanti;
- Produzione di piante di pomodoro transgeniche resistenti al virus del mosaico del cetriolo (CMV);

Per quanto riguarda l'erogazione di contributi agli Istituti di ricerca e sperimentazione agraria per l'ammodernamento e potenziamento delle strutture immobiliari e delle attrezzature tecnico-scientifiche sono stati finanziati n. 27 progetti di interventi strutturali.

Sono stati finanziati i due programmi annuali di attività che riguardano il potenziamento strutturale ed operativo del Laboratorio centrale di idrobiologia e l'Ufficio centrale di ecologia agraria.

Nel corso del 1991 l'Amministrazione ha anche, a seguito della delibera CIPE di attuazione delle leggi 752/86 e 201/91, assegnato finanziamenti agli Istituti di ricerca e sperimentazione agraria, per n. 100 borse di studio per il completamento della formazione scientifica di giovani laureati e diplomati da utilizzare nell'ambito dell'attività ordinaria e dei progetti finalizzati in atto.

Inoltre per una maggiore qualificazione del personale di ricerca l'Amministrazione ha favorito la partecipazione dei ricercatori a stages all'estero ed a corsi di lingua straniera.

Varie iniziative di divulgazione sono state, intraprese: da sottolineare, in particolare, la pubblicazione della rivista "Agricoltura e Ricerca" edita dall'ISMEA e l'organizzazione di convegni allo scopo di portare a conoscenza i risultati scientifici acquisiti dai vari progetti finalizzati attivati dal M.A.F. stesso.

Nell'ambito delle competenze concernenti il settore dell'informazione e divulgazione, un ruolo notevole rivestono le attività tecniche e amministrative poste in essere nel corso del 1990, per dare concretezza ed impulso operativo sia agli interventi ordinari, sia a quelli straordinari traenti origine dall'applicazione della legge 8.11.1986, n. 752.

DISEGNI DI LEGGE E RELAZIONI - DOCUMENTI

E' stata pertanto assicurata la continuità dell'espletamento dell'attività istituzionale di acquisizione e diffusione delle informazioni sull'andamento dei mercati dei prodotti agricoli e alimentari.

Si è proceduto inoltre sia alla divulgazione dei risultati della ricerca e sperimentazione agraria (posta in essere soprattutto con iniziative di carattere editoriale ed il supporto di mezzi audiovisivi), sia alla realizzazione di iniziative relative all'effettuazione di indagini e ricerche (e collegata diffusione dei risultati), finalizzate a coprire determinati vuoti conoscitivi o ad acquisire maggiori elementi informativi in settori e tematiche emergenti o di particolare interesse.

Il notevole ampliamento delle attività del settore, indotto dalla spinta propulsiva della legge 752/86 e dei collegati strumenti programmatici, ha tuttavia evidenziato la necessità di un potenziamento organico e strumentale degli uffici, nonché del costante aggiornamento e qualificazione professionale del personale addetto, attesa la multidisciplinarietà delle tematiche agricole trattate, spazianti dal settore economico, a quello produttivo, tecnico e scientifico.

La segnalata necessità è connessa anche all'esigenza, ineludibile, di esercitare la dovuta vigilanza sulla realizzazione dei programmi finanziari, nonché di intensificare l'azione di verifica e di valutazione dei risultati e dei prodotti conseguiti al termine dei programmi stessi.

L'attività del servizio si è notevolmente accresciuta soprattutto nel corso del 1990, per lo sviluppo assunto da alcune iniziative, come il SIAN, il telerilevamento da satellite, il progetto di stimolazione delle piogge, la realizzazione di sistemi esperti, ecc..

Ciò riflette lo sviluppo che specialmente il settore dell'informazione sta assumendo in tutti i comparti dell'economia, compreso quello agricolo. Il settore è interessato a 21 capitoli di bilancio con uno stanziamento complessivo di oltre cento miliardi di lire.

L'attività prevista è stata svolta dalle seguenti tre sezioni:

- a) tecnologie avanzate (SIAN, Satelliti, Videotel, Reti Informatiche ecc.);
- b) contributi per azioni per l'acquisizione, elaborazione, diffusione, valorizzazione e divulgazione dei risultati della ricerca e sperimentazione agraria;
- c) regolamenti CEE 270/79, 2057/88, 797/85 e rapporti internazionali;

a) Settore delle tecnologie avanzate

DISEGNI DI LEGGE E RELAZIONI - DOCUMENTI

a.1 Sistema Informativo Agricolo Nazionale - SIAN

Il Sistema Informativo è stato avviato con la legge n. 194 del 4.06.1984, che ha assicurato i primi finanziamenti necessari alla realizzazione di studi di fattibilità.

Successivamente il SIAN è diventato una delle azioni previste dall'art.4 della legge n.752/86. Esso deve poter accogliere tutte le informazioni sugli interventi operati nei vari settori agricoli, da parte statale o regionale e dare all'Amministrazione i riscontri e i supporti conoscitivi necessari alle decisioni di politica agraria e comunitaria.

A partire dal 1987 a tutto il 1990, l'attività ha riguardato soprattutto l'accumulo e la messa a disposizione di informazioni soprattutto dei settori operativi di interesse nazionale.

Nel corso del 1990 sono stati realizzati ulteriori obiettivi d'automazione nelle seguenti aree di competenza del Ministero:

- servizi centrali del settore agricoltura (Direzioni generali e servizi vari;
- Ispettorato repressione frodi;
- rete agrometeorologica nazionale;
- istituti di ricerca e sperimentazione agraria;
- servizi centrali del settore foreste;
- servizi periferici dell'ex Azienda di Stato delle foreste demaniali.

Secondo i piani generali di automazione predisposti a partire dal 1987 e annualmente revisionati dall'Amministrazione, è stata conseguita l'automazione di molte delle attività delle predette aree operative. Gli obiettivi prefissati dai programmi pluriennali saranno comunque tutti raggiunti entro il 1991.

a.2 Attività di previsione e di ricerca mediante telerilevamento da satellite

Il Ministero utilizza già da alcuni anni la tecnologia avanzata del telerilevamento da satellite per poter disporre, in tempi anticipati rispetto ai dati ufficiali, di informazioni attendibili riguardanti le superfici messe a cultura e le stime di produzione di alcune coltivazioni considerate strategiche per le azioni di politica agricola, nazionale e comunitaria (frumento duro, frumento tenero, orzo, mais, colza, soia, girasole, barbabietola, tabacco e pomodoro).

DISEGNI DI LEGGE E RELAZIONI - DOCUMENTI

Allo scopo di migliorare ulteriormente la metodologia messa a punto e di estenderne l'applicazione in agricoltura il Ministero ha promosso, nel corso del 1991, il finanziamento di progetti di innovazione tecnologica che sono in corso di realizzazione. (per esempio studi sulla siccità, sulle colture arboree, sulle aree irrigate, la realizzazione di un sistema di allarme per l'agricoltura, ecc.)

a.3 Diffusione informazioni agricole tramite Agrivideotel

Scopo di questa attività è dare informazioni tramite "videotel" ai produttori e operatori agricoli su procedimenti di coltivazioni, metodi e criteri di irrigazione, quotazioni di mercato e quanto altro può essere utile alla conduzione di una azienda agricola.

Per la predetta attività è stato utilizzato il sistema del cofinanziamento (Stato-regioni). Il Ministero, avvalendosi anche della collaborazione dell'ISMEA (Istituto per Studi Ricerche e Informazioni sul Mercato Agricolo), attua il coordinamento dei vari programmi regionali.

b) Settore della valorizzazione dei risultati della ricerca e delle sperimentazione agraria; e dell'acquisizione ed elaborazione e diffusione delle informazioni sui prodotti agricoli ed alimentari

E' stata assicurata la continuità dell'espletamento dell'attività istituzionale di acquisizione e diffusione delle informazioni sull'andamento dei mercati dei prodotti agricoli e alimentari e l'attività di divulgazione dei risultati della ricerca e della sperimentazione agraria.

Particolare rilievo ed impegno ha avuto la realizzazione della bozza di Piano Nazionale per i Servizi di Sviluppo Agricolo, che dovrebbe costituire per i prossimi anni il nuovo fondamentale punto di riferimento per l'importante e complesso settore sia a livello nazionale, che regionale.

c) Settore Reg. CEE 270/79, 2052/88, 797/85 e attività internazionali

c.1 Il regolamento 270/79 prevede un'azione comune con cofinanziamento FEOGA-Stato italiano per:

- la formazione e l'aggiornamento dei divulgatori agricoli;
- l'impiego dei divulgatori formati, nell'ambito dei piani annuali di divulgazione per l'attuazione di programmi e misure di armonico sviluppo dell'agricoltura.

Tale attività è stata portata avanti, anche nel '91, dai Centri di formazione (per quanto concerne il primo punto) gestiti dai Consorzi

DISEGNI DI LEGGE E RELAZIONI - DOCUMENTI

interregionali costituiti attraverso provvedimenti legislativi emanati dalle Regioni.

Il sistema permanente di divulgazione agricola si incentra su un organo decisionale centrale - il Comitato interregionale per la divulgazione agricola in Italia - CIDA -; su cinque Consorzi interregionali per la formazione dei divulgatori agricoli - CIFDA - per la gestione di altrettanti centri di formazione che coprono l'intero territorio nazionale (funzionamento e corsi di formazione); sull'apporto formativo delle organizzazioni professionali agricole (corsi di formazione); infine prevede l'assunzione dei divulgatori cosí formati da parte delle Regioni.

Per quanto concerne quest'ultima fase sono stati operati i finanziamenti a favore delle regioni sulla base dei programmi di divulgazione per il 1991, per n. 762 divulgatori assunti.

- c.2 Ai sensi del Reg. CEE 2052/88 per l'Obiettivo 1, è stato predisposto un Programma Operativo (P.O.) approvato dalla Commissione delle Comunità europee con decisione del 31.10.1989. Tale programma è rivolto alla promozione e sviluppo delle regioni del Sud Italia il cui sviluppo è in ritardo.

Il P.O. si articola in 7 misure:

- Misura n.1 - Formazione DAS, riqualificazione, perfezionamento e aggiornamento dei tecnici in servizio per settore a carattere orizzontale.
- Misura n.2 - Formazione DAS, riqualificazione, perfezionamento e aggiornamento dei tecnici in servizio per settore a carattere verticale. Formazione DAP. Impiego divulgatori.
- Misura n.3 - Istituzione e funzionamento di Centri di collegamento ricerca-divulgazione e di supporto alla formazione dei tecnici.
- Misura n.4 - Realizzazione di programmi speciali da parte delle U.O.T. finalizzati al collaudo, trasferimento e valutazione innovazioni.
- Misura n.5 - Adeguamento di strutture formative e U.O.T. mediante supporti didattici e tecnologici avanzati.
- Misura n.6 - Agrivideotel 2 - regioni Obiettivo 1.
- Misura n.7 - Attuazione del P.O.

DISEGNI DI LEGGE E RELAZIONI - DOCUMENTI

Il P.O. è stato autorizzato dalla Commissione CEE a fine giugno 1991 e quindi solo successivamente l'Amministrazione ha potuto svolgere gli adempimenti procedurali previsti dallo stesso P.O.. Nell'esercizio 1991 sono stati emessi i provvedimenti di approvazione e di finanziamento dei singoli progetti esecutivi presentati dagli operatori (Regioni, Enti) già individuati dal programma generale - Obiettivo 1.

- c.3 Per quanto riguarda il Reg. CEE 797/85 - art. 21 (spese per corsi di formazione per dirigenti di cooperative) è proseguita l'attività formativa da parte del CENASAC e dell'INIPA, finanziata negli anni scorsi mediante stipula di apposite convenzioni.

E' stata inoltre stipulata una convenzione con il CENASAC, trasmesso al Consiglio di Stato per la somma complessiva di lire 1.537.688.000.

- c.4 Per l'attività internazionale, anche per il 1990 è stata assicurata la presenza di funzionari e di esperti alle varie riunioni indette dalle Organizzazioni internazionali e dal Ministero degli affari esteri, per la parte di competenza di questa Amministrazione.

Nel decorso esercizio è proseguita l'attività riguardante il riconoscimento di nuove denominazioni di origine dei vini e dei formaggi rispondendo a precise esigenze manifestate dai produttori e della valorizzazione delle produzioni agricole in generale.

Si è curata anche la materia concernente le manifestazioni di carattere vitivinicolo mediante il controllo delle distinzioni che vengono date ai vini e con l'emanazione di pareri e sull'opportunità di concedere contributi o patrocini.

Particolare impulso si è dato all'esportazione in deroga dei prodotti vitivinicoli e conseguentemente sono state concesse numerose autorizzazioni ai laboratori di analisi a rilasciare i certificati richiesti per l'esportazione stessa.

Evidentemente si è reso necessario un lavoro di coordinamento con la normativa comunitaria in materia anche alla luce della recente emanazione della L. 164/92, che richiederà una adeguata regolamentazione attuativa. come, d'altra parte, è avvenuto con la L. 169/92, concernente il settore olivicolo.

Per quanto concerne i vini da tavola, sono stati predisposti dei DD.MM. in ordine ad autorizzazioni transitorie per l'utilizzo di indicazioni geografiche, sulla base di compatibilità di designazione con altre categorie di vini, nonché sui dati forniti dagli Enti camerali, per le menzioni geografiche effettivamente rivendicate nelle campagne vendemmiali precedenti.

DISEGNI DI LEGGE E RELAZIONI · DOCUMENTI

Particolare rilievo è stato altresì riservato all'aspetto interprofessionale del settore vitivinicolo, lattiero-caseario, nonché degli altri prodotti a D.O.C. (prosciutti) o aventi marchi di qualità (carni), mediante l'approfondimento della configurazione dei relativi organi sociali. Inoltre, in tale ambito, per lo specifico comparto dei prosciutti a DOC, sono stati attivati numerosi contatti con le categorie professionali interessate, che hanno permesso la configurazione di una normativa applicativa delle relative leggi di tutela, rispondenti in sostanza alle legittime aspettative degli allevatori coinvolti nel sistema produttivo delle DOC in questione.

D'altra parte si è iniziato un lavoro di verifica dei vari atti costitutivi e degli statuti dei consorzi di tutela di questi marchi, per definire analiticamente ed armonizzare le disposizioni ivi riportate e per regolare in maniera giuridicamente puntuale questo comparto di vitale importanza. In questo ambito si segnalano vari prodotti di origine agricola, per i quali è ancora in atto un'attenta valutazione del firmamento produttivo per la scelta dello strumento normativo più idoneo alla salvaguardia della qualità (pane, pasta, burro, etc.).

Inoltre fa capo alla Divisione l'organizzazione delle commissioni di degustazione dei vini che hanno sede in ogni provincia presso le Camere di Commercio di tutta Italia. Tali organismi operano a livello di effettivo controllo analitico ed organolettico delle produzioni classificate DOC e DOCC, prima della loro immissione al consumo.

Si rammenta a riguardo che nell'ambito della problematica della rispondenza qualitativa dei prodotti si collocano i progetti relativi all'imbottigliamento in zona dei vini nonché alla gestione del controllo sulle fascette sostitutive dei contrassegni di Stato per i vini a DOCC; anche alla luce della nuova normativa appena approvata.

Per quanto concerne l'azione di informazione del settore produttivo si sono predisposti numerosi corsi di formazione e di informazione nonché svariate pubblicazioni specializzate. Non sono stati trascurati nemmeno gli ambienti scolastici per una corretta informazione dietetico-alimentare. Al riguardo si sottolinea il particolare impegno delle attività svolte dalle unioni nazionali dei produttori utilizzando la possibilità di capillarizzare il messaggio divulgativo anche per il tramite della televisione e degli altri media.

Per la natura dei suoi compiti il settore in questione ha vari rapporti con l'utenza sia a livello nazionale che a livello internazionale. In particolare, per quanto concerne l'estero i rapporti riguardano la CEE, la FAO, Ambasciate di vari Stati, Ministero degli affari esteri, Ministero commercio estero. I rapporti non riguardano solo aspetti normativi di carattere generale, ma anche accordi bilaterali e relazioni con singoli paesi.

DISEGNI DI LEGGE E RELAZIONI - DOCUMENTI

Particolarmente intensi, a volte difficoltosi, continuano ad essere i rapporti intercorsi con le competenti autorità della Repubblica Federale Tedesca, dell'Austria e degli USA sia per l'esportazione dei prodotti vinicoli sia per quelli di origine zootecnica. Al riguardo, è peraltro da segnalare l'attività relativa alla tutela di denominazione, specie nel settore lattiero-caseario, che in creanza di una regolamentazione in sede comunitaria, sono spesso oggetto di concorrenza sleale e di comportamenti censurabili anche da parte di Paesi partners.

In sede CEE tra l'altro è in fase di approfondita disamina la proposta di regolamento relativa alla protezione delle denominazioni geografiche e delle denominazioni di origine dei prodotti agricoli e alimentari.

Per ciò che concerne gli aspetti relativi ai rapporti con altre amministrazioni e semplificazioni delle procedure, si segnala che è stata reiterata la stipulazione di una Convenzione Unica con l'Unioncamere per il funzionamento delle Commissioni di degustazione dei vini di qualità. La predetta convenzione avrà durata semestrale con possibilità di rinnovazione tacita e stipulata mediante trattativa privata. Inoltre è stata confermata una commissione ministeriale di controllo, che si occuperà dell'operatività delle Commissioni, dell'esame delle rendicontazioni e formulerà pareri su economie di spese richieste dall'Unioncamere.

Particolarmente delicata è stata la gestione del contenzioso amministrativo, poiché si sono avuti numerosi ricorsi ai TAR ed alla Corte di Giustizia di Lussemburgo; ciò ha implicato ed implica frequenti contatti con l'Avvocatura di Stato.

Ancora in applicazione della L. 752/86 e della normativa derivata è proseguito il lavoro di un apposito Comitato preposto a individuare macchine agricole innovative, dimostrative e rottamabili suscettibili di particolari agevolazioni.

Nell'ambito dei finanziamenti arrecati dalla predetta legge, si è inoltre finanziata, tramite il CO.NA.M.A., Consorzio tra costruttori e utilizzatori di macchine agricole, una serie di interventi di sperimentazione e sviluppo di macchine agricole particolarmente interessanti, nonché un ampio studio sugli aspetti della meccanizzazione e risparmio energetico da parte del RENAGRI.

Riguardo a competenze del servizio non direttamente collegate con le leggi n. 752/86 e n. 183/87, si riferisce nel seguito, affermando che l'attività del servizio non si è discostata in senso quantitativo e qualitativo dagli obiettivi generali per l'anno di riferimento. Le aree di maggiore impegno sono di seguito riportate.

E' stata curata per la parte di competenza l'attività del progetto informatizzazione omologazione nazionale ed OCSE delle macchine agricole,

DISEGNI DI LEGGE E RELAZIONI · DOCUMENTI

in contatto con il Ministero dei trasporti, organismi internazionali, istituzioni scientifiche.

E' stata seguita una serie di problematiche del rapporto agricoltura-ambiente, in conformità a varie direttive comunitarie e alla legge Merli, concentrando l'attenzione sull'aspetto dell'impiego sul terreno di acque reflue, liquami zootecnici e degli stessi concimi azotati, con particolare riferimento all'inquinamento da nitrati. Con riguardo agli allevamenti zootecnici è stata anche seguita la problematica dell'eventuale inquinamento da emissioni gassose.

E' proseguita l'attività del Comitato istituito per la creazione di un Osservatorio pedologico e per la qualità del suolo. Nello stesso contesto sono in fase di avanzata elaborazione le norme sui metodi di prelievo dei campioni e di analisi del suolo.

Per la materia fiscale, IVA in primo luogo, si sono mantenuti i contatti con il Ministero delle finanze producendo conti giustificativi di una eccezionale situazione per il settore zootecnico a regime forfettario. Con lo stesso Ministero e con la Direzione generale delle dogane è stata inoltre seguita la materia dei carburanti agevolati.

Si è attivamente partecipato presso il Ministero dei lavori pubblici all'elaborazione del nuovo Codice della Strada, specie per la parte riguardante le macchine agricole.

Nel settore dei fertilizzanti, in accordo con l'ISTAT, si è preso in carico ed avviato alla informatizzazione un importante settore della relativa statistica; sono inoltre proseguite le attività di autorizzazione alla produzione di concimi organo-minerali ed altri.

Sempre nell'ambito del Servizio di che trattasi si è provveduto, come peraltro negli anni precedenti, ad esaminare i provvedimenti legislativi, sia a carattere nazionale che regionale, interessanti la competenza della Direzione generale della produzione agricola. Detto esame si è estrinsecato nella stesura dei relativi pareri trasmessi all'Ufficio legislativo del Ministero. Si sottolinea che questo particolare tipo di attività comporta, da un lato, la funzione di coordinamento con tutti i Servizi della Direzione e, dall'altro, la medesima funzione con l'Ufficio legislativo.

Nell'ambito della Direzione il servizio ha svolto attività di coordinamento e raccolta dati costituendo l'interlocutore per i rapporti con l'Ufficio statistico del Ministero al quale fornire i risultati trimestrali sulle attività della stessa Direzione.

Infine il Servizio ha continuato a interessarsi della materia dell'agriturismo, attraverso l'apposito Comitato consultivo, che si è inse-

DISEGNI DI LEGGE E RELAZIONI - DOCUMENTI

diato presso questa Amministrazione nell'anno 1990. Altri ambiti di competenza hanno riguardato finanziamenti per progetti di riordino fondiario in Abruzzo, Umbria e nella provincia autonoma di Bolzano, nonché i problemi delle zone agricole svantaggiate di collina e montagna con riferimento ai C.A.U. e la decisione CEE n. 518/81 sulle statistiche agricole.

ANALISI FUNZIONALE DELLE SPESE

TITOLO I: SPESE CORRENTI

RUBRICA 2CATEGORIA IV - acquisto beni e servizi

Cap. 1531 - Questo capitolo è relativo agli interventi obbligatori nel settore fitosanitario nonché a spese per studi e ricerche sugli organismi nocivi ai vegetali.

Le attività che hanno caratterizzato l'esercizio in tale settore di intervento riguardano in particolare la proposta di organizzazione, presso il centro di addestramento professionale agricolo "F.Mancini" di Foligno, del corso di aggiornamento per i delegati speciali per le malattie delle piante incaricati dei controlli fitosanitari sui vegetali e sui prodotti vegetali di importazione, esportazione e transito.

Tali attività hanno comportato la stipula di convenzioni per un impegno complessivo di lire 58.815.500 su una disponibilità di bilancio pari a lire 60.000.000.

Cap. 1532 - I 25.000.000 di dotazione di questo capitolo sono stati accreditati (impegnati ed erogati) al Direttore dell'Ufficio centrale di ecologia agraria di Roma, quale funzionario delegato, per il finanziamento di studi ed iniziative a carattere divulgativo inerenti a problemi agricoli di interesse nazionale e per il servizio di meteorologia ed ecologia agraria. Le indicazioni della gestione indicano però, anche in questo caso, l'insufficienza dei fondi assegnati a fronte delle reali esigenze dell'ufficio centrale. Detti stanziamenti infatti risultano immutati da molti anni con crescente disagio dell'Ufficio centrale che, al contrario, necessita di sviluppare la propria attività ed una maggiore e più idonea presenza nel settore di competenza tenuto conto anche della rete agrometeorica nazionale che si intende realizzare.

Avendo a disposizione lire 25 milioni di cassa, si è richiesto in sede di assestamento di bilancio un'integrazione di cassa pari a lire 22.601.370 in modo da poter accreditare l'importo relativo ai residui.

I dati consuntivi interessanti il capitolo risultano:

- stanziamenti di competenza: lire 25.000.000
- accreditamenti emessi sulla competenza: lire 25.000.000
- accreditamenti emessi per sospesi di tesoreria e spese insoddisfatte: lire 22.601.370 per un totale quindi di lire 47.601.370 di pagamenti.

DISEGNI DI LEGGE E RELAZIONI - DOCUMENTI

Cap. 1533 e 1541 - Nel corso del 1991 sono stati stipulati n. 3 contratti per la fornitura di servizi che hanno comportato impegni di spesa per lire 5.000.000.000.

Essi sono:

- diffusione via radio delle informazioni;
- EDISMEA;
- Agriquote.

Cap. 1534 - Con lo stanziamento previsto per il finanziamento dell'attività sementiera pari a lire 50 milioni, è stata stipulata una convenzione con l'ENSE per l'effettuazione di prove agronomiche e descrittive su varietà di specie agricole ed ortive per le quali è stata richiesta la iscrizione al registro nazionale. Sul capitolo, pertanto, sono stati assunti impegni per lire 50.000.000 importo corrispondente all'ammontare della convenzione suddetta.

Cap. 1536 - Su tale capitolo, che presentava una dotazione di competenza di lire 400 milioni, sono state fatte gravare le spese relative alla stipula di n. 7 convenzioni con Istituti sperimentali agrari e con l'Ente Nazionale Sementi Elette per l'effettuazione di prove sperimentali ai fini dell'iscrizione, nei registri nazionali, di nuove varietà vegetali, nonché per il rilascio dei relativi brevetti.

Per tale attività è stata impegnata la somma di lire 312.571.000.

Cap. 1540 - L'attività - concernente l'attuazione del reg. (CEE) 270/79 - riguarda il funzionamento del Comitato per la divulgazione agricola in Italia (CIDA) nonché la formazione e l'aggiornamento degli insegnanti permanenti presso i Centri interregionali di formazione dei divulgatori agricoli (sessioni di aggiornamento; convegno nazionale; borse di studio). E' stata inoltre impegnata la somma di lire 65.000.000 per il funzionamento del Comitato interregionale per la divulgazione agricola (CIDA).

Per tale iniziativa non è stata concessa alcuna anticipazione mentre sono state predisposte alcune liquidazioni gravanti sul predetto stanziamento per lire 40.000.000.

Inoltre sono state predisposte alcune liquidazioni a favore dei CIFDA che hanno presentato dei rendiconti su precedenti assegnazioni di fondi, ammontanti a lire 10.000.000 circa.

E' stata infine assegnata la somma complessiva di lire 4.711.000.000 a favore del CIFDA di Minoprio (1 miliardo) e di Foligno (3,711 miliardi) per l'attività formativa relativa al 1991.

DISEGNI DI LEGGE E RELAZIONI - DOCUMENTI

Cap. 1541 - Nel corso del 1991 sono stati stipulati n. 2 contratti per un importo complessivo di lire 1,3 miliardi; si tratta di:

- INEA determinazione dei redditi lordi standard per il triennio 1987-89 (adempimento alla decisione CEE n. 377/83) per un importo di lire 300.000.000;
- Consorzio di Bonifica per il Canale Emiliano-Romagnolo. Studi e ricerche per la razionale utilizzazione a scopo agricolo delle risorse idriche del bacino del Fiume Pò. Importo contrattuale 1 miliardo

CATEGORIA V - TRASFERIMENTI

Sugli stanziamenti relativi ai Capitoli 1573 - 1580 - 1594 - 1595 - 1597 e 1599 il volume degli impegni è stato di lire 12,050 miliardi. Per la gran parte sono stati impegnati gli stanziamenti di bilancio recati dalla legge 201/91 l'anno 1991.

I trasferimenti, sotto forma di contributo, sono stati operati a favore di soggetti giuridici pubblici e privati, per l'attuazione di iniziative divulgative a carattere nazionale, nonché per programmi di informazione e di trasferimento dei risultati della ricerca e della sperimentazione agraria. I pagamenti sono ammontati a lire 5 miliardi circa. Va detto che i tempi tecnici di attuazione dei programmi finanziati si aggirano mediamente sui due anni, per cui è da considerarsi inevitabile la formazione di consistenti residui finali.

Cap. 1574 - La dotazione del capitolo è stata di lire 29.000.000.000 che sono stati interamente utilizzati per assicurare nel corso dell'anno 1991 il funzionamento e lo svolgimento dell'attività ordinaria di ricerca dei 23 Istituti di ricerca e sperimentazione agraria, istituiti con D.P.R. 1318/67 e legge 306/73, sulla base dei programmi di ricerca dai medesimi formulati, così come approvati dal Ministero previa acquisizione del parere favorevole del Comitato nazionale della sperimentazione agraria.

I dati consuntivi interessanti il capitolo risultano:

- stanziamenti di competenza: lire 29.627.000.000
- impegni assunti: lire 29.626.713.400
- pagamenti di competenza: lire 28.999.993.000

Cap. 1575 - Le iniziative ricadenti nello stanziamento di che trattasi hanno interessato la messa in atto di piani di prelevamento di campioni di semi provenienti da Paesi terzi per l'attuazione di campi post controllo e di piani di reperimento e di spedizione di campioni ai campi comparativi comunitari 1990/91.

DISEGNI DI LEGGE E RELAZIONI · DOCUMENTI

La somma di lire 50 milioni, impegnata per la concessione del contributo per l'attuazione della suddetta iniziativa, ha interamente assorbito lo stanziamento previsto.

Cap. 1581 - Erogazione di contributi per il finanziamento di programmi predisposti dalle Unioni nazionali riconosciute, dalle Associazioni dei produttori agricoli per l'individuazione dei parametri produttivi, per la certificazione e il riconoscimento delle qualità dell'origine e della specificità dei prodotti e per i relativi controlli.
Competenza lire 1.300.000.000. Impegni su competenza lire 1.300.000.000.

Cap. 1598 Concessione di un contributo forfettario all'Ente Nazionale delle Sementi Elette (ENSE) di Milano per l'importo di lire 1.200.000.000 a valere sul capitolo di bilancio 1598, teso a coprire parzialmente gli oneri finanziari inerenti l'attività di controllo e certificazione delle sementi. Tale impegno di spesa ha avuto la finalità, tra l'altro, di compensare i maggiori oneri ai quali l'E.N.S.E. è chiamato a far fronte per effetto del nuovo contratto del personale per gli Enti di ricerca sottoscritto in data 14 novembre 1990, confermato in data 10 gennaio 1991 e recepito nella legislazione nazionale con il D.P.R. n. 171 del 12 febbraio 1991, avente effetti giuridici dal 1° gennaio 1988 fino al 31 dicembre 1990 ed effetti economici dal 1° luglio 1988.

La concessione di tale contributo trova giustificazione, tra l'altro, nel fatto che la citata attività di controllo e certificazione delle sementi necessita di espansione e quindi di un conseguente potenziamento della struttura preposta (ENSE), attese le crescenti esigenze della produzione agricola in generale e degli operatori sementieri in particolare, in considerazione anche del fatto che le previste forme di autofinanziamento dell'ENSE, attraverso la riscossione di tariffe sulle attività di certificazione del materiale sementiero, non consentono ulteriori ed indiscriminati aumenti tariffari (articolo 41, legge 1096/71) se non con distorsioni nello specifico settore ripercuotibili sulle produzioni.

Concessione di un contributo all'Istituto sperimentale per la cerealicoltura di Roma per l'importo di lire 154.622.160 al fine dell'effettuazione, nell'anno 1991, di prove agronomiche e descrittive di ibridi di mais necessarie per la loro iscrizione al registro varietale italiano e presupposto per la successiva commercializzazione.

Concessione di un contributo all'Istituto sperimentale per la cerealicoltura di Roma per un impegno di spesa pari a lire 138.125.790 per la realizzazione, nell'annata 1990/91, di una serie di prove agronomiche e qualitative sui cereali a paglia, ai fini della loro iscrizione al registro varietale italiano, nonché per il coordinamento generale delle prove di iscrizione delle varietà di cereali affidate anche ad altre istituzioni pubbliche.

Concessione di un contributo all'Ente Nazionale delle Sementi Elette di Milano per un importo di lire 130.962.000 per l'effettuazione, nell'annata

DISEGNI DI LEGGE E RELAZIONI - DOCUMENTI

1991, di prove agronomiche, descrittive e qualitative su varietà di cereali, riso, patata, barbabietola da quecchero, foraggere ed ortive, al fine della loro iscrizione al Registro Varietale Italiano.

Concessione di un contributo al Centro Regionale per la Sperimentazione Agraria di Pozzuolo del Friuli (UD), per un importo di lire 75.047.000 per l'effettuazione, nell'annata 1991, di prove agronomiche e qualitative su varietà di mais, sorgo da foraggio, sorgo da granella, soia, orzo autunnale e primaverile, frumento autunnale e primaverile, triticale, al fine della loro iscrizione al Registro Varietale Italiano.

Concessione di un contributo al Centro Regionale per la Sperimentazione Agraria di pozzuolo del Friuli (UD), per un importo di lire 75.047.000 per l'effettuazione, nell'annata 1991, di prove agronomiche e qualitative su varietà di mais, sorgo da foraggio, sorgo da granella, soia, orzo autunnale e primaverile, frumento autunnale e primaverile, triticale, al fine della loro iscrizione al Registro Varietale Italiano.

Contributo all'Istituto di Genetica e Sperimentazione Agraria N. Strampelli di Lonigo (VI) per un importo di lire 113.755.125 per l'effettuazione, nell'annata 1991, di prove agronomiche e qualitative su varietà di foraggere (autunnali e primaverili), soia, mais, patata, cereali e colza, al fine della loro iscrizione al Registro Varietale Italiano.

Concessione di un contributo all'Istituto Sperimentale per le Colture Industriali di Bologna per un importo di lire 54.731.850 per l'effettuazione, nell'annata 1991, di prove agronomiche e qualitative su varietà di barbabietola da zucchero e girasole al fine della loro iscrizione al Registro Varietale Italiano.

L'esecuzione di tali prove viene affidata dal Ministero dell'Agricoltura e delle Foreste ai suddetti Organismi, a norma dell'articolo 16 del Regolamento di esecuzione della legge n. 1096/71 (D.P.R. n. 1065 dell'8 ottobre 1973).

I predetti contributi verranno liquidati in unica soluzione sulla base di una relazione tecnica relativa alle iniziative svolte e del rendiconto delle spese sostenute.

Concessione di un contributo a favore dell'Istituto nazionale della Nutrizione per un importo complessivo di lire 202.350.000, a carico del capitolo 1598, per l'attuazione di un programma di ricerca inerente il monitoraggio del livello tecnologico-qualitativo della produzione italiana di frumento. Tale ricerca assume particolare interesse per l'Amministrazione in quanto consente di ottenere elementi di valutazione sulle qualità di frumento prodotte nel Paese; Ciò consente l'acquisizione di utili elementi per gli operatori del settore, nonché per l'adozione di criteri qualitativi da applicare in sede comunitaria.

DISEGNI DI LEGGE E RELAZIONI - DOCUMENTI

Sul suddetto contributo è stato erogato all'Istituto beneficiario una anticipazione del 50% per consentire all'Istituto stesso di far fronte, tempestivamente, agli impegni finanziari inerenti l'attuazione del programma sopra citato. Il restante 50% del contributo verrà liquidato sulla base di una relazione tecnica relativa alle iniziative svolte e del rendiconto delle spese sostenute. Peraltro, sono state previste anche delle liquidazioni parziali dello stesso contributo, su richiesta dell'Istituto stesso.

Cap. 1600 - "Contributi a favore di organismi specializzati per la realizzazione di interventi e manifestazioni per la salvaguardia e valorizzazione dell'immagine, per una migliore produzione ed una più estesa divulgazione delle denominazioni di origine e dei marchi di specificità concernenti le produzioni agro-alimentari nazionali.

Competenza lire 1.200.000.000. Impegni su competenza lire 1.200.000.000.

TITOLO II - SPESE IN CONTO CAPITALE

RUBRICA 2

CATEGORIA X

Cap. 7200 - Con lo stanziamento si realizzerà, nel corso del 1991, il progetto AGRIT-7 "stima delle superfici e previsione delle produzioni delle principali colture", per una spesa ammessa di lire 7,944 miliardi.

Cap. 7222 - Il capitolo è stato istituito nel 1989 con D.M.T. n. 145347 del 21.7.1989 recante spese per il potenziamento strutturale ed operativo dell'Ufficio centrale di ecologia agraria e di difesa delle piante dalle avversità meteoriche e del Laboratorio centrale di idrobiologia ed ha avuto come dotazione lire 800.000.000. Considerato che il primo accreditamento dei fondi è avvenuto nel primo semestre 1989 e che quindi solo nel 1990 si è potuto utilizzarli, gli impegni hanno riguardato totalmente i residui. I dati consuntivi riguardanti il capitolo risultano:

Totale impegni assunti (sui residui): lire 798.905.430

I pagamenti relativi agli impegni citati verranno effettuati nel corso dell'anno 1992, mentre, per le liquidazioni relative agli anni precedenti l'importo erogato è stato di lire 418.195.435.

Cap. 7224 - Spese per iniziative a carattere nazionale volte al sostegno ed al funzionamento dell'attività di Commissioni, Comitati di settore ed Istituzioni operanti per la valorizzazione della tutela delle denominazioni di origine e dei marchi di specificità.

Competenza lire 3.700.000.000. Impegni su competenza lire 1.326.000.000.

Cap. 7226 - Il capitolo non recava stanziamenti per il 1990. Sono stati erogati lire 0,597 miliardi sui residui che sono stati in tal modo esauriti.

DISEGNI DI LEGGE E RELAZIONI - DOCUMENTI

Cap. 7227 - Riguarda il Sistema informativo agricolo nazionale - SIAN - con uno stanziamento di lire 45.000.000.000.

Per realizzare i programmi 1991, presentati dalla Società Agrisiel per i singoli contratti esecutivi sarà necessario impegnare l'intero stanziamento 1990 del capitolo 7227.

I provvedimenti sono stati già disposti, a seguito del parere favorevole del Comitato tecnico del SIAN, sui programmi annuali che sono stati presentati dalla Società.

Gli obiettivi del sistema SIAN si realizzano con tempestività per il meccanismo che è stato previsto dalla convenzione quadro 29 luglio 1986 (che regola i rapporti con la Società Agrisiel) e così pure si è in grado, per ogni esercizio, di determinare le somme spese a fronte degli impegni annuali assunti.

Cap. 7228 - Nel 1991 non ha avuto nessuna dotazione di bilancio di competenza di questo Servizio. Per gli impegni assunti è stato predisposto un provvedimento di lire 1.537.668.000 a favore del CENASAC per la realizzazione di un'attività formativa di quadri dirigenti funzionari dell'organizzazione professionale Confederazione Generale dell'Agricoltura.

I suddetti impegni sono a carico del Ministero del tesoro - Fondo di rotazione istituito ai sensi della legge 183/87.

Sono state effettuate liquidazioni a fronte di impegni assunti negli anni precedenti su rendiconti presentati dal (CENASAC) e dall'INIPA per £. 1.669.531.470.

Cap. 7229 - Non essendo stato predisposto, per questa voce di spesa, alcun provvedimento amministrativo a favore delle organizzazioni professionali agricole e non essendo stato possibile ottenere, per tempo, il parere favorevole del Consiglio di Stato per l'affidamento alle stesse organizzazioni professionali di attività formative ai sensi del regolamento CEE 270/79, gli stanziamenti previsti sono andati totalmente in economia.

Cap. 7291 - Contributi ad Enti, Organismi ed Associazioni per interventi volti alla salvaguardia dell'immagine e tutela anche legale, in campo internazionale, della produzione agro-alimentare nazionale a denominazione di origine o tipica.

Competenza lire 2.000.000.000.

CATEGORIA XII

Cap. 7232 - Questo capitolo è preposto al finanziamento, attraverso la concessione di idonei contributi agli Istituti di ricerca e sperimentazione agraria, dell'adeguamento e potenziamento delle strutture di pertinenza degli Istituti medesimi, ivi comprese le attrezzature tecnico-scientifiche.

Nel 1991 il capitolo ha avuto una dotazione di cassa di lire 4.000.000.000

DISEGNI DI LEGGE E RELAZIONI - DOCUMENTI

mentre non sono stati accreditati fondi da impegnare. I pagamenti effettuati in conto residui, sono stati pertanto pari a lire 1.425.193.535.

Cap. 7240 - Contributi a favore degli Istituti di ricerca e sperimentazione agraria, Istituti universitari o altri organismi specializzati, per programmi finalizzati e coordinati di ricerca da attuarsi, anche mediante l'acquisizione o messa a disposizione delle necessarie attrezzature tecnico-scientifiche, secondo le priorità stabilite dalla programmazione agricola nazionale. Il capitolo all'inizio dell'anno è stato dotato di lire 55 miliardi di cassa, inoltre in data 24 settembre dello stesso anno, con decreto del Ministero del Tesoro sono stati assegnati i fondi relativi al capitolo per l'anno 1991 pari a lire 38,5 miliardi di competenza.

Gli impegni hanno riguardato principalmente i residui, considerato che in effetti, continua lo sfasamento di un anno tra la messa a disposizione dei fondi e la realizzazione dell'iniziativa, avviata nel 1986, quando i fondi del primo anno della legge n. 752/86, ai cui sensi il capitolo è stato istituito, sono stati accreditati. I dati consuntivi riguardanti il capitolo risultano pertanto i seguenti:

Impegni assunti sui residui: lire 47.857.757.350

Impegni assunti in competenza: lire 9.059.023.050

Totale impegni: lire 56.916.780.400.

I pagamenti sono stati pari a lire: 39.321.120.360 di cui la quasi totalità sui residui.

Per quanto riguarda la ripartizione degli impegni tra i diversi Enti beneficiari si riporta il seguente evento:

- Consorzi ed Associazioni: 2.971.090.800;
- C.N.R.: 4.067.430.840;
- Dipartimenti Universitari: 10.355.380.980;
- Enti Pubblici: 3.316.859.370;
- I.R.S.A. e UU.OO.: 20.202.518.820;
- Istituti Privati: 4.465.181.560;
- Istituti Universitari: 11.538.318.030.

Totale lire: 56.916.780.400.

Cap. 7241 - Il capitolo è stato istituito ai sensi della legge pluriennale n. 752/86 e riguarda i contributi da destinare agli Istituti di ricerca e sperimentazione agraria, per l'adeguamento e potenziamento delle strutture immobiliari e delle attrezzature tecnico scientifiche; nonché per il conferimento di borse di studio per il completamento della formazione scientifica di giovani laureati e diplomati nelle discipline interessate dai

DISEGNI DI LEGGE E RELAZIONI - DOCUMENTI

progetti di ricerca e sperimentazione agraria.

Il capitolo all'inizio dell'anno è stato dotato di lire 3.000.000.000 di cassa.

Nel luglio del 1991 è stata approvata la legge n. 201/91 di proroga, per due anni, della legge n. 752/86. In data 2 agosto 1991 il CIPE ha approvato il piano di ripartizione dei fondi relativi alla legge sopracitata. Infine, in data 24 settembre c.a., con Decreto del Ministro del Tesoro sono stati assegnati i fondi relativi al capitolo 7241 per l'anno 1991:

Lire 9.000.000.000 di competenza;

Lire 2.500.000.000 di cassa.

In sede di assestamento di bilancio si è richiesta un'integrazione di cassa di lire 2.500.000.000.

Stante questa situazione, nel corso dell'anno, si è provveduto a finanziare n. 100 borse di studio relative al ciclo 1991 e n. 27 progetti di interventi strutturali:

Impegni assunti sui residui: lire 5.437.716.390;

Impegni assunti in competenza: lire 3.091.818.150;

Totale impegni assunti: lire 8.529.534.540;

Pagamenti in residui: lire 4.986.458.700;

Pagamenti in competenza: lire 931.133.925;

Totale pagamenti: lire 5.917.592.625.

Cap. 7243 - Il piano nazionale di lotta fitopatologica integrata si è concretizzato nel 1987 con l'approvazione della commissione di settore, secondo quanto previsto dall'art. 2 della legge n. 752/86; tenuto conto della eterogeneità con cui si presenta il panorama regionale in materia, il primo anno i fondi di cofinanziamento previsti dal Ministero dell'agricoltura e delle foreste (14 miliardi di lire) vengono ripartiti con un criterio proporzionale in base ad una serie di parametri: consumo di fitofarmaci, superficie agricola utilizzata e produzione lorda vendibile. Con l'anno 1988 si è avuto un quadro più delineato dello stato di attuazione del piano a livello locale, in quanto quasi tutte le regioni hanno presentato almeno un progetto di massima. In base ai progetti presentati, per un importo complessivo di 42 miliardi di lire, il Ministero dell'agricoltura e delle foreste ha proceduto alla ripartizione nell'anno finanziario 1989 di 18 miliardi di lire previsti per il cofinanziamento dei piani regionali. Nel procedimento di ripartizione è stato introdotto un meccanismo correttivo che tiene conto dello stato di avanzamento dei singoli progetti al fine di premiare le regioni più sollecite e stimolare, al contrario, quelle più "lente" nelle realizzazioni. Il suddetto piano ha sviluppato nel 1989 un fabbisogno finanziario rappresentato dalle regioni di 42 miliardi di lire ed ha comportato un impegno di spesa da parte di questa Amministrazione pari a lire 15.395 milioni ripartiti sulla base di criteri adottati per l'anno 1988.

Nella ripartizione dei fondi per l'anno finanziario 1990, effettuata in due

DISEGNI DI LEGGE E RELAZIONI - DOCUMENTI

"tranches" per un totale di 13,346 miliardi di lire si è voluto accentuare il meccanismo correttivo di ripartizione introdotto nel 1988; pertanto, tenuto conto dello stato di avanzamento dei singoli progetti, le Regioni prive di progetto per il 1990 ed in alcuni casi anche di resoconti degli anni precedenti, hanno subito un "congelamento" del finanziamento M.A.F. fino a quanto non regolarizzeranno la loro posizione.

Nell'anno 1991 in base ai progetti presentati ed ai resoconti degli anni precedenti, inviati dalle Regioni, si è potuto acquisire con maggiore chiarezza quanto era emerso negli anni precedenti. Da una parte ci sono Regioni per le quali la lotta integrata è ormai un'attività acquisita ed operante ed i cui progetti sono caratterizzati da una dimensione economica grosso modo costante e con risorse finalizzate essenzialmente all'assistenza tecnica ed alla formazione ed aggiornamento di tecnici ed operatori.

Dall'altra parte, ci sono regioni per le quali la lotta integrata stenta ancora a decollare dalla fase di prova e i cui progetti ancora riservano grosse risorse a interventi strutturali e di sperimentazione.

Infine c'è da rilevare che alcune regioni, peraltro poche, hanno avuto ritardi di approvazione dei progetti regionali a causa di problemi all'interno delle giunte o per l'avvicendamento dei responsabili.

I finanziamenti inerenti l'attività 1991 sono stati assegnati a fine anno ed in un'unica soluzione prendendo in considerazione i parametri oggettivi utilizzati in passato nonché la completezza della documentazione richiesta. Queste modalità di assegnazione hanno determinato l'esclusione di alcune regioni dal finanziamento in quanto prive del progetto per l'anno 1991.

Complessivamente sono stati assegnati 13,543 miliardi di lire a fronte di progetti presentati per complessivi 54,5 miliardi.

Nell'anno 1991, sempre nell'ambito dell'attivazione del Piano Nazionale di Lotta Fitopatologica Integrata, è stato concesso all'Istituto Sperimentale per la Patologia Vegetale di Roma un contributo di lire 2.321.550.000 ed al Centro Operativo Ortofrutticolo di Ferrara un contributo di lire 2.674.950.000, per l'attivazione della Rete Nazionale di Monitoraggio dei residui di fitofarmaci nei prodotti agricoli.

Le funzioni e le attività dei suddetti Organismi nell'ambito del Programma in questione, sono definite dal Piano di Lotta Integrata (paragrafo 59) e dal Progetto di fattibilità della Rete Nazionale di Monitoraggio messo a punto da questa Amministrazione (punti 5.2.2 e 5.2.3).

Contestualmente alla concessione dei sopra indicati contributi (concernenti per l'Istituto Sperimentale per la Patologia Vegetale di Roma 3 anni di lavori progettuali ed un anno per quanto attiene il Centro Opera-

DISEGNI DI LEGGE E RELAZIONI - DOCUMENTI

tivo Ortofrutticolo di Ferrara), è stata prevista l'erogazione di anticipazioni a favore dei beneficiari dei contributi nella misura del 50% per l'Istituto Sperimentale per la Patologia Vegetale di Roma e del 30% dietro presentazione di apposite garanzie bancarie o assicurative, per il Centro Operativo Ortofrutticolo di Ferrara, onde permettere agli Organismi stessi di far fronte agli impegni finanziari derivanti dall'attuazione del Programma di che trattasi.

La restante somma dei contributi verrà erogata in una o più soluzioni sulla base di relazioni tecniche e di rendiconti analitici e sintetici relativi alle spese sostenute.

Capitolo 7244 - Contributi a favore di organismi a carattere associativo ed altri organismi specializzati per iniziative dirette alla valorizzazione della qualità delle produzioni a denominazione di origine, anche attraverso iniziative agrituristiche:

Competenza lire 200.000.000. Impegni su competenza lire 200.000.000

Cap. 7267 - Questo capitolo è preposto al finanziamento, attraverso la concessione di contributi ad Enti e Società, per l'attuazione di progetti ed iniziative relative allo sviluppo della produzione agricola, zootecnica ed ittica.

Non figura alcuno stanziamento di competenza.

Cap. 7273 - Il capitolo prevede contributi ad enti, istituti, società per iniziative a carattere nazionale riguardanti la realizzazione di una rete agrometeorologica. Lo stanziamento di competenza è stato di lire 320,9 milioni. Sono stati effettuati pagamenti per lire 961,6 milioni sui residui e lire 36,9 milioni sulle competenze. Risultano da impegnare 284 milioni.

Cap. 7277 - Attiene al finanziamento a favore delle Regioni dei contributi per l'assunzione dei divulgatori agricoli formati ai sensi del regolamento (CEE) 270/79 e 2052/88. Sono stati impegnati e trasferiti alle Regioni per le attività dette lire 16.284.000.000 miliardi circa, di cui il 75% anticipati contestualmente.

Cap. 7272 - Nel 1991 non è stata stanziata alcuna dotazione di bilancio. Sono state invece predisposte alcune liquidazioni a fronte di impegni assunti negli esercizi precedenti sulla base dei rendiconti presentati dai CIFDA.

Cap. 7286 - Lo stanziamento sarà utilizzato in buona parte per attuare i seguenti progetti:

a) Prosecuzione delle attività "Agrivideotel 2" nel 1991 da parte delle regioni e di organismi specializzati. Per le regioni è stato previsto un cofinanziamento al 50%.

Buona parte delle regioni e di organismi operanti nel settore hanno pre-

DISEGNI DI LEGGE E RELAZIONI - DOCUMENTI

sentato i programmi che sono già stati approvati sotto il profilo tecnico.

Nel mese di aprile si sono tenuti presso il Ministero incontri per definire i programmi del 1991 per i quali si prevede una spesa dell'ordine di lire 1,8 miliardi

L'ISMEA, nominato coordinatore e "capo progetto", si avvale della consulenza di esperti del settore che valutano i singoli programmi per gli aspetti tecnici e di congruità della spesa.

- b) La realizzazione da parte del Consorzio ITA del programma riguardante l'innovazione tecnologica nel settore del telerilevamento in agricoltura messa a punto nel 1990 troverà attuazione nel 1991. Tale programma riguarda tra l'altro: l'identificazione di aree irrigue; modifiche ambientali in relazione agli impatti del sistema agricolo, sistema di allarme con riguardo per la siccità; implementazione su due regioni della metodologia basata sulle novità economiche aziendali in armonia con le norme CEE; perfezionamento del modello operativo di telerilevamento da agrospettro ad agro-spettro-meteorologico.

Per il progetto è stata impegnata, nel corso del 1990, una spesa di circa 2 miliardi.

Sui progetti di cui ai punti 1) e 2) b) sovrintende una Commissione di esperti che ne valuta la congruità e gli aspetti tecnico-scientifici.

Cap. 7280 - Su tale capitolo, riguardante lo sviluppo e l'orientamento di particolari produzioni vegetali ed animali sono stati concessi contributi per complessive lire 4.700.000.000 a favore, rispettivamente, del Consorzio agrario provinciale di Ravenna per la realizzazione di un impianto di frantumazione di pellets ed alla Società Valnova Delta Po per la sistemazione dell'omonimo bacino vallivo per la produzione di specie ittiche pregiate.

Cap. 7281 Concessione di un contributo in conto capitale a favore dell'Istituto Sperimentale per la Floricoltura di Sanremo per l'importo di lire 19.842.500 a valere sul capitolo 7281, afferente il terzo anno di attuazione del progetto triennale concernente l'organizzazione di un Servizio per gli esami tecnici necessari per il rilascio del brevetto delle nuove varietà vegetali nel settore floricolo-ornamentale.

Sul suddetto contributo è stata erogata all'Istituto concessionario un'anticipazione del 50% per consentire all'Istituto stesso di far fronte, tempestivamente, agli impegni finanziari inerenti l'attuazione del programma sopracitato. Il restante 50% del contributo verrà liquidato sulla base di una relazione tecnica relativa alle iniziative svolte e del rendiconto delle spese sostenute. Peraltro, sono state previste anche delle liquidazioni parziali dello stesso contributo, su richiesta dell'Istituto medesimo.

DISEGNI DI LEGGE E RELAZIONI - DOCUMENTI

Concessione di un contributo a favore di 15 Regioni, delle Province Autonome di Trento e Bolzano e dell'Istituto Sperimentale per la Viticoltura di Conegliano (TV) per un importo complessivo di lire 500.000.000 a valere sul capitolo 7281, per l'attuazione del 1° anno del Programma triennale di lavoro finalizzato all'aggiornamento e qualificazione della Piattaforma Ampelografica Nazionale.

Tale Programma che è in regime di cofinanziamento con i suddetti Organismi, verrà rendicontato con relazioni tecniche da parte delle istituzioni partecipanti, vistate per conformità tecnica dall'Istituto Sperimentale per la Viticoltura di Conegliano, e con rendiconti delle spese sostenute vistati dagli Assessorati competenti e dagli appositi Uffici di Ragioneria delle Regioni medesime. Contestualmente alla concessione del contributo di cofinanziamento, è stata erogata un'anticipazione del 50% per permettere alle istituzioni beneficiarie del contributo di far fronte agli impegni finanziari derivanti dall'attuazione del suddetto progetto.

Cap. 7282 - Concessione di un contributo in conto capitale a favore del Centro Operativo Ortofrutticolo di Ferrara, per un importo di lire 183.921.325 concernente il completamento funzionale del "laboratorio di analisi interregionale", sorto in Ferrara presso il Consorzio medesimo.

La suddetta iniziativa trova indicazione nel Piano nazionale di lotta fitopatologica integrata e si configura come servizio all'utilizzatore finale in quanto a verifica dei limiti consentiti di residui di fitofarmaci presenti nei prodotti vegetali in importazione ed in esportazione.

Il suddetto contributo verrà erogato in una o più soluzioni su presentazione delle fatture quietanzate del materiale acquistato.

Cap. 7283 - Contributi a favore di Comitati nazionali, Consorzi di Tutela, altri Organismi specializzati ed Organismi a carattere associativo per la realizzazione di programmi di tutela e valorizzazione delle denominazioni di origine, dei marchi di qualità, di specificità di prodotti agricoli, comprese le iniziative dirette a consolidare ed estendere il sistema dei marchi e delle denominazioni di origine.

Competenza lire 11,1 miliardi. Impegni in competenza lire 916.272.000.000.

Cap. 7464 - Nel corso del 1991 ha avuto una disponibilità complessiva pari a lire 1,806 miliardi derivanti per lire 0,5 miliardi dallo stanziamento di competenza dell'anno e per lire 1,306 miliardi da residui. E' stato assunto un impegno a favore del CONAMA per lire 1,208 miliardi per la sperimentazione di 7 macchine innovative.

Cap. 7545 - Questo capitolo riguarda indagini, studio e ricerca. La disponibilità del 1991 è stata pari a lire 2,6 miliardi, di cui 2,5 di competenza. Nel corso del 1991 sono state impegnate lire 44,523 milioni a favore del CONAMA e lire 52,4 milioni a favore dell'UNACOMA per il finanziamento di uno stand dimostrativo delle macchine innovative realizzate, nel corso dell'esposizione EIMA 1991.

Su questo capitolo rimangono da impegnare lire 2,5 miliardi.

DISEGNI DI LEGGE E RELAZIONI · DOCUMENTI

Cap. 7465 - Riguarda interventi nel campo della meccanizzazione agricola per l'acquisto di nuove macchine a fronte della certificata rottamazione di quelle caratterizzate da obsolescenza tecnica ed economica.

Lo stanziamento per il 1991 è stato complessivamente di lire 50 miliardi di cui 47 miliardi trasferiti alle Regioni.

Al 31 dicembre 1991 risultavano ancora da impegnare lire 3,106 miliardi di cui 0,106 miliardi residui del 1990.

Cap. 7467 - Nel corso del 1991 è stato assunto un impegno a favore dell'Ente di Sviluppo dell'Abruzzo per lire 118,932 milioni. Il finanziamento destinato alla realizzazione di un progetto pilota nel campo del riordino e della ricomposizione fondiaria. Rimangono da impegnare lire 481,068 milioni.

RUBRICA 4CATEGORIA XII - TrasferimentiFondo di Solidarietà Nazionale

Il Fondo di Solidarietà Nazionale istituito con la legge 25 maggio 1970, n. 364, prevede interventi di soccorso nelle aree agricole colpite da calamità naturali o avversità atmosferiche di carattere eccezionale.

Nel limite delle disponibilità annuali, si prelevano dal Fondo le somme occorrenti per l'erogazione, da parte delle Regioni, di aiuti contributivi e creditizi a favore delle aziende agricole e degli organismi cooperativi, per favorirne la ripresa economica, nonché per l'attuazione di interventi per il ripristino delle infrastrutture agricole e delle opere di bonifica.

Gli interventi compensativi dei danni alle aziende agricole ed i ripristini delle infrastrutture e delle opere di bonifica, ai sensi della legge 15 ottobre 1981, n. 590, che ha integrato e modificato la legge n. 364/70, sono attuati dalle Regioni utilizzando le risorse finanziarie ad esse assegnate con prelevamento dal Fondo di Solidarietà Nazionale.

Alla liquidazione dei contributi ai Consorzi di difesa provvede il Ministero dell'Agricoltura e delle Foreste, su conforme parere della Regione territorialmente competente, la quale esercita la vigilanza sull'attività degli stessi consorzi.

DISEGNI DI LEGGE E RELAZIONI - DOCUMENTI

Nell'esercizio finanziario 1991, la dotazione finanziaria del Fondo di lire 670 miliardi è stata interamente utilizzata destinando:

- lire 230 miliardi al Capitolo 7451 per i contributi ai Consorzi di difesa, come previsto dalla legge di bilancio 1991;
- lire 440 miliardi alle Regioni per gli interventi di soccorso nelle aree danneggiate e preventivamente delimitate.

Le risorse assegnate alle Regioni sono state prelevate dal Fondo e trasferite nei conti correnti regionali.

Nei capitoli del Ministero 7455, 7456, 7460, e 7461, affluiscono invece le annualità successive alla prima, derivanti da limiti di impegno per il concorso negli interessi sui prestiti e mutui di soccorso. La prima annualità è assegnata a carico del Fondo ed è erogata alle Regioni a titolo di anticipo, mentre le annualità successive, iscritte alla scadenza naturale, nei rispettivi capitoli di bilancio di questo Ministero, vengono erogate dopo la presentazione dei rendiconti di spesa della prima annualità. Non sempre le Regioni sono sollecitate nella rendicontazione per cui sono rilevabili sui richiamati capitoli consistenti residui passivi.

Cap. 7451 - Nell'ambito della dotazione del Fondo di Solidarietà Nazionale, al capitolo in esame è stato assegnato nel 1991 uno stanziamento e cassa di lire 230 miliardi, per la concessione di contributi a favore dei consorzi di difesa delle produzioni agricole, ai sensi dell'art. 10 della legge 15 ottobre 1981, n. 590.

Nel corso dell'anno è stato impegnato e liquidato l'intero stanziamento.

RUBRICA 6

CATEGORIA IV

Cap. 3531 - L'importo di lire 50.000.000 di dotazione di questo capitolo è stato accreditato al direttore del laboratorio centrale di Idrobiologia di Roma, quale funzionario delegato, che ha impegnato ed erogato i fondi per finanziare spese per la ricerca e la sperimentazione scientifica di interesse nazionale nel settore ittico e degli inquinamenti idrici per l'acquisto delle attrezzature. In sede di assestamento di bilancio si è richiesta un'integrazione di cassa pari a lire 51.998.930 in modo da poter accreditare l'importo relativo ai residui.

I dati consuntivi interessanti il capitolo risultano:

- accreditamenti emessi per sospesi di tesoreria e spese insoddisfatte lire 51.998.930 più accreditamenti emessi sulla competenza per lire 50.000.000, per un totale quindi, di lire 101.998.930 di pagamenti.

DISEGNI DI LEGGE E RELAZIONI - DOCUMENTI

CATEGORIA V

Cap. 3573 - 3574 - 3576 - Gli stanziamenti, rispettivamente di lire 40.000.000, 10.000.000 e 5.000.000 sono stati interamente impegnati e liquidati nel corso dell'esercizio. I primi due capitoli prevedono contributi alle associazioni per la pesca sportiva e per quella nelle acque interne. Il terzo riguarda la quota di partecipazione al Consiglio Internazionale della Caccia (CIC).

Cap. 3575 - Lo stanziamento del capitolo, trattandosi di spese di parte corrente, è stato destinato unicamente alla concessione dei contributi alle Associazioni nazionali allevatori per far fronte alle spese relative alla tenuta dei Libri genealogici ed ai controlli funzionali. Nell'esercizio sono stati erogati contributi per complessive lire 4,5 miliardi.

In proposito devesi sottolineare che gli stanziamenti di bilancio risultano del tutto insufficienti alle esigenze connesse all'attività di selezione del bestiame, tanto da determinare, per ogni esercizio, la necessità di far ricorso a stanziamenti in conto capitale per fronteggiare i costi sostenuti dalle Associazioni provinciali allevatori per la tenuta dei Libri genealogici e per i controlli funzionali.

CATEGORIA XII

Cap. 7280 - Sono stati concessi contributi per lire 2 miliardi alle Associazioni Nazionali per realizzare iniziative volte a garantire alcuni servizi nella zootecnia bovina da latte e circa lire 4,469 miliardi a favore del Consorzio Vallicoltori Ravennati per la sistemazione e regimazione idraulica del comprensorio delle Valli di Comacchi nel Comune di Ravenna.

Cap. 7294 - I fondi stanziati riguardano la concessione di contributi per la realizzazione di progetti pilota e dimostrativi e di particolari studi ad alto contenuto tecnologico-innovativo.

Nel 1991 si è provveduto ad impegnare lire 901.835.000 a favore dell'Associazione Italiana Allevatori per lo sviluppo applicativo di nuove biotecnologie riproduttive;

all'Ente Fiera di Verona, lire 7.530.170.000 per la realizzazione di un nuovo padiglione per la zootecnia e lire 4.000.000.000 per la costruzione di un nuovo padiglione nella zona della Fiera per l'esposizione di prodotti agricoli vari.

Cap. 7912 - Infine, sempre in linea con gli obiettivi stabiliti dalla legge 752/86, differiti dalla legge 201/91, ed ammessi a finanziamento dalle delibere CIPE 1990 e 1991, è stata stipulata una convenzioni per una spesa complessiva di lire 300.000.000 per l'attuazione di un programma relativo alla conservazione e valorizzazione della razza equina "Lipizzana".

DISEGNI DI LEGGE E RELAZIONI - DOCUMENTI

Cap. 7962 - Gli stanziamenti di bilancio su questo capitolo interessano le attività straordinarie intraprese dalle Associazioni nazionali di allevatori per programmi di attività scientifica delle diverse specie animali.

Vi rientrano tutte quelle iniziative come fiere, mostre, partecipazione ad attività all'estero, ecc. che contribuiscono al potenziamento della selezione.

- ALLE ASSOCIAZIONI NAZIONALI ALLEVATORI DELLE VARIE SPECIE E RAZZE sono stati concessi per tali scopi contributi per complessive lire 22.719.952.000 al fine di rendere anche possibile l'espletamento di tutte le altre attività strettamente connesse alla tenuta dei Libri genealogici, e principalmente le valutazioni genetiche dei riproduttori e l'esercizio dei centri genetici;
- ALLE REGIONI E PROVINCE AUTONOME sono stati concessi contributi per complessive lire 59,7 miliardi per il funzionamento delle Associazioni Provinciali Allevatori relativamente alla detta tenuta dei Libri genealogici ed effettuazione di controlli funzionali;
- ALL'ASSOCIAZIONE ITALIANA ALLEVATORI è stato erogato un contributo di lire 1.065.972.000 per organizzare manifestazioni zootecniche a carattere nazionale ed internazionale, nonché altre attività promozionali e di ricerca.

Relativamente a tali contributi indispensabili per il proseguimento dell'azione di miglioramento e selezione del bestiame già da tempo in atto, non può non evidenziarsi, ancora una volta, l'inadeguatezza dello stanziamento a carattere ordinario sul Cap. 3575 attualmente ammontante a lire 4,5 miliardi. Pertanto per non vanificare i risultati finora raggiunti si è dovuto far ricorso agli stanziamenti previsti dal Cap. 7962 derivanti dalle autorizzazioni di spesa di cui alla legge 752/86 e suo differimento con la legge n. 201/91, al fine di: - integrare i finanziamenti a favore delle Associazioni Nazionali Allevatori di specie e razza; - erogare i contributi a Regioni e Province autonome per le Associazioni Provinciali Allevatori.

Cap. 7963 - Lo stanziamento di lire è stato utilizzato con riparto di lire 18 miliardi alle Regioni per programmi in regime di cofinanziamento per la lotta alla ipofertilità e per lire 2.751.220.000 come contributo all'A.I.A. per l'attivazione nell'ambito del piano nazionale di lotta alla ipofertilità di Uffici Tecnici Sanitari presso le Associazioni provinciali allevatori.

Cap. 7964 - E' stato poi concesso all'Associazione Italiana Allevatori un contributo di lire 2,183 miliardi per la realizzazione di un programma di miglioramento della qualità del latte.

Inoltre, nel quadro della già citata legge 752/86 e suo differimento con la legge n. 201/91, e secondo le linee indicate dal Piano Nazionale di Lotta all'ipofertilità del bestiame e dalla mortalità neo e post natale, approva:

DISEGNI DI LEGGE E RELAZIONI · DOCUMENTI

to con D.M. 21 ottobre 1987 che prevede sia azioni regionali, sia attività cofinanziate con le Regioni, sia attività centrali, sono stati concessi contributi per lire 18 miliardi alle Regioni a titolo di cofinanziamento e contributi per lire 4.671.625.000 all'Associazione Italiana Allevatori per proseguire la realizzazione di un Piano Sanitario Pilota, con allargamento dell'istituzione degli Uffici Tecnici Sanitari, già operanti in 49 province, ad ulteriori 41, in modo da coprire l'intero territorio nazionale. Nello stesso ambito, come attività più specificatamente di competenza centrale, è stata anche stipulata in data 27.12.1990 una convenzione MAF-AIA per l'importo di lire 1.599.598.000. Detta convenzione prevede la realizzazione, tra l'altro, di seminari ed incontri di aggiornamento, di iniziative di studio e sperimentazione, quali impiego di materiale seminale di razze iperprolifiche, estensione dell'assistenza tecnica agli allevatori anche al settore equino, messa a punto di un progetto operativo di integrazione delle diverse attività di assistenza attualmente svolte a favore degli allevamenti, per la lotta all'ipofecondità, per la produzione di latte di qualità, per la salvaguardia tecnico-sanitaria.

Cap. 7965 - Prevede contributi a favore di enti particolarmente qualificati per realizzazioni di strutture e acquisto attrezzature volte a favorire il miglioramento genetico del bestiame e la produzione e diffusione del materiale seminale. In tale senso sono stati concessi contributi per lire 1.960.321.000 per la realizzazione di strutture per il completamento del Centro Genetico e del Centro Servizi dell'Associazione Nazionale Allevatori Bovini Italiani da Carne.

DISEGNI DI LEGGE E RELAZIONI - DOCUMENTI

SETTORE CREDITO AGRARIO E COOPERAZIONE

I capitoli gestiti dal Servizio riguardano i settori del Credito Agrario e della Cooperazione Agricola.

L'attività di credito agrario si estrinseca nel pagamento del concorso negli interessi sui mutui concessi sia per il consolidamento delle passività sia per la realizzazione di opere di miglioramento fondiario.

Per il settore della cooperazione la legge pluriennale di spesa 8.11.1986 n. 752, reca i mezzi finanziari per l'attuazione del Piano Agricolo Nazionale ed individua le varie tipologie di intervento orientate al finanziamento delle seguenti iniziative:

- 1) iniziative dirette all'acquisizione, realizzazione e potenziamento di impianti di valorizzazione di prodotti agricoli e zootecnici di produzione integrata, ai fini dello sviluppo quantitativo e qualitativo dell'attività di trasformazione in relazione alle possibilità offerte dal mercato;
- 2) iniziative volte a favorire la promozione, l'avviamento e primo impianto di enti e consorzi nazionali di cooperative e di organismi associativi tra produttori agricoli, imprese commerciali ed industrie agro-alimentari, con partecipazione maggioritaria di cooperative e di organismi associativi agricoli, soprattutto ai fini della commercializzazione e valorizzazione dei prodotti; l'acquisizione o creazione, all'interno e all'esterno, di strutture commerciali ed acquisto delle relative attrezzature tecnologiche; la fornitura di servizi ai soci;
- 3) risanamento delle imprese cooperative per favorire, in parallelo a processi di capitalizzazione da parte dei soci, la loro riconduzione a una durevole normalità di gestione economica e per conseguire più alti livelli di efficienza di impresa;
- 4) realizzazione di programmi per la formazione e l'aggiornamento di quadri e di managers di elevata professionalità, nonché programmi di informazione cooperativa.

DISEGNI DI LEGGE E RELAZIONI - DOCUMENTI

La legge del 10.7.1991 n. 201 ha differito per il biennio 1991/92 le disposizioni recate dalla legge 752/86, limitatamente al finanziamento dei progetti di sviluppo, riequilibrio finanziario e attività di formazione quadri dirigenti.

CATEGORIA XII - Trasferimenti

Cap. 7265, 7266, 7268

Le leggi 1.7.1977 n.403 art.5 e successive leggi di rifinanziamento e 27.12.1977 n.984 art.3 lett.c) hanno previsto la concessione di contributi a favore di cooperative e loro consorzi sulle spese di gestione, contributi intesi a promuovere e sostenere la cooperazione a carattere nazionale e contributi a favore di cooperative e loro consorzio per l'acquisizione l'ammodernamento la realizzazione ed il potenziamento di impianti ed attrezzature.

Dall'inizio della operatività di dette leggi le disponibilità stanziata nei sopraindicati capitoli sono state totalmente ripartite tra i soggetti beneficiari e si sta provvedendo alla liquidazione dei residui contributi assentiti.

Cap. 7520, 7287

L'attività in detto settore è proseguita con gli stanziamenti recati dai capitoli sopradistinti in base dall'art.4 comma 3 lett.c) della legge 8 novembre 1986 n.752, che oltre alle citate attività ha previsto il risanamento delle imprese cooperative.

A seguito delle delibere CIFE assunte nei vari anni, che hanno ripartito i fondi tra i vari settori d'intervento, si è provveduto alla predisposizione in favore degli Organismi Cooperativi di lettere di affidamento che hanno assorbito l'intero stanziamento. Detta disponibilità di lire 1.447.200.000.000 è stata impegnata con decreti entro il 31 dicembre 1991 ed a fronte di detto impegno sono state erogate lire 920.687.000.000=

Nel corso dell'anno 1991 le somme impegnate ed erogate sono state rispettivamente di lire 283.769.000.000 e lire 192.562.000.000=

Si danno notizie di dettaglio per le varie azioni:

a) per l'azione degli investimenti si è proceduto nell'anno 1991 alla emissione dei formali provvedimenti di impegno per l'importo complessivo di lire 40.530 milioni ed alla liquidazione di contributi per l'importo di lire 45.653 milioni.

DISEGNI DI LEGGE E RELAZIONI - DOCUMENTI

Per detta azione va precisato che il volume degli impegni finanziari può ritenersi soddisfacente ove si tiene conto della particolare natura degli interventi in parola per la cui definizione sono richieste procedure più lunghe in quanto l'istruttoria delle stesse è subordinata ad accertamenti e valutazioni anche da parte di altre Amministrazioni pubbliche che intervengono nella fase istruttoria dei progetti.

b) Parimenti significativa appare, inoltre, l'azione svolta da questo Ministero, a valere sui fondi in parola, volta al sostegno delle altre azioni previste dall'art. 4 della legge n. 752/86 (risanamento finanziario di cooperative di rilevanza nazionale, nonché al finanziamento delle attività di formazione ed aggiornamento dei quadri dirigenti).

1 - per l'azione di risanamento nel corso dell'anno 1991 sono stati emessi impegni formali per lire 38.607.000.000 e liquidato il concorso statale attualizzato per lo stesso lire 12.284.000.000;

2 - per i programmi di formazione nel corso dell'anno 1991 si è potuto procedere alla emissione di provvedimenti di impegno, nei limiti dell'importo di lire 13.041.000.000 e alla liquidazione per Lire 4.635.000.000 e ciò stante la complessità dei programmi proposti volti alla realizzazione di corsi di formazione e aggiornamento di quadri dirigenti, alla realizzazione di studi di mercato e pubblicazioni inerenti il movimento cooperativo nonché all'articolazione dei programmi medesimi che trovano talvolta attuazione in diversi esercizi.

c) Maggior esito hanno avuto, infine, i contributi destinati al riequilibrio gestionale delle cooperative per i quali al 31.12.1991 è stato possibile impegnare la somma complessiva di lire 814.511.000.000 di cui 191.591.000.000 nell'anno 1991. Inoltre, a fronte di detti impegni e grazie ai criteri innovativi adottati in attuazione delle circolari ministeriali, è stato possibile erogare l'importo complessivo di lire 645.796.000.000 di cui lire 129.990.000.000 nell'anno 1991.

Cap. 7253

Con la legge 10 luglio 1991 n. 201, sono stati differite per il biennio 1991/92 le disposizioni recate dalla legge 752/86 limitatamente al finanziamento di progetti di sviluppo e di riequilibrio finanziario.

DISEGNI DI LEGGE E RELAZIONI - DOCUMENTI

Il termine per la presentazione delle relative istanze da parte degli Organismi Cooperativi è stato fissato al 15 novembre 1991 e successivamente prorogato al 15 aprile 1992. Pertanto il Servizio non ha ancora adottato alcun provvedimento formale.

Cap. 1603

La stessa legge 201/91 prevede gli interventi per la formazione, aggiornamento e specializzazione di quadri dirigenti di cooperative agricole compresa l'informazione periodica.

Sono pervenute 33 istanze di contributo recanti una spesa preventivata di complessive lire 35.507.000.000. Entro il 31.12.1991 è stato impegnato con la formalizzazione di n. 13 provvedimenti di impegno l'intero stanziamento di lire 5.880.000.000=

Cap. 7966

L'art. 15 comma 16 della legge 11.3.1988 n. 67 ha previsto un limite di impegno ventennale per la concessione alle cooperative agricole operanti nel settore zootecnico del concorso negli interessi sui mutui destinati al consolidamento e allo sviluppo delle cooperative medesime. Entro il 31.12.1991 sono stati emessi i decreti di impegno per un importo di lire 12.600.000.000.

Cap. 7526

La legge 1.8.1981 n.423 con il successivo rifinanziamento ha previsto un limite di impegno ventennale per il pagamento del concorso negli interessi sui mutui integrativi contratti da cooperative e loro consorzi per la realizzazione e il potenziamento di impianti e attrezzature.

Le disponibilità sono state impegnate con decreti e nell'anno 1991 è continuata la liquidazione delle rate di concorso statale negli interessi sui mutui stipulati con gli istituti di credito ed entrati in ammortamento.

Cap. 7527, 7528

La medesima legge 423/81 ha previsto disponibilità da assegnare alle Regioni per il concorso pubblico negli interessi sui mutui ventennali contratti dalle Cooperative per la trasformazione di passività onerose.

DISEGNI DI LEGGE E RELAZIONI - DOCUMENTI

Le disponibilità sono stata assegnate alle Regioni ed alle Province Autonome ed ogni anno vengono emessi i relativi mandati di pagamento.

Cap. 7505, 7506, 7507, 7508, 7509, 7510, 7956, 7957, 7958.

La legge 2 giugno 1961, n.454 (I Piano Verde), 27 ottobre 1966, n.910 (II Piano Verde) - art.4 della legge 23 maggio 1964, numero 404 e 30.9.1969 n. 646 art. 2 hanno previsto la concessione del concorso negli interessi sui mutui di miglioramento fondiario e la trasformazione di passività onerose contratte da aziende agricole singole od associate.

Le opere finanziate risultano realizzate ed i mutui posti in ammortamento. Sono stati emessi i ruoli di spesa fissa, sia in conto competenza che in conto residui, per il pagamento delle rate di concorso statale alle previste scadenze.

Cap. 7534, 7503

Somme da assegnare alle Regioni per il concorso negli interessi sui mutui fondiari.

Gli stanziamenti recati da ciascun intervento sono stati assegnati alle Regioni e Province Autonome ed ogni anno vengono emessi i relativi ordinativi di pagamento.

Cap. 7539

La legge 4 giugno 1984 n.194 - art.6 ha previsto la concessione del concorso nel pagamento degli interessi nella misura massima del 10% sui mutui ad ammortamento a 15 anni contratti da consorzi nazionali di cooperative agricole e da cooperative agricole di rilevanza nazionale per il consolidamento e lo sviluppo dei consorzi e delle cooperative medesime.

Sono stati concessi affidamenti a favore di n.167 organismi cooperativi destinati a finanziare mutui per complessive Lire 310 miliardi, circa, e l'intero stanziamento è stato impegnato con decreti.

Nel corso dell'anno 1991 è continuata la liquidazione delle rate di concorso statale sui mutui stipulati con gli Istituti di Credito ed entrati in ammortamento.

DISEGNI DI LEGGE E RELAZIONI - DOCUMENTI

Capitolo 7542

La legge 28 febbraio 1986, n.41, all'art.12 - IV comma, rifinanziata dall'art.4 della legge 22.12.1984 n.910 prevede la concessione di aiuti contributi di riconversione a favore delle cooperative agricole e loro consorzi di valorizzazione di prodotti agricoli, che per effetto di provvedimenti comunitari restrittivi abbiano dovuto sospendere o ridurre l'attività di trasformazione per dette iniziative sono stati emessi i relativi decreti di impegno e liquidazione.

DISEGNI DI LEGGE E RELAZIONI - DOCUMENTI

I capitoli di spesa gestiti nel 1991 dal settore Associazioni sono stati quelli relativi ai fondi stanziati per il sostegno e lo sviluppo delle Associazioni riconosciute di produttori agricoli e loro Unioni riconosciute, in applicazione dell'art. 4, comma 3, lettera b) della legge 752/86.

Di seguito si riporta l'ANALISI FUNZIONALE DELLE SPESE SOSTENUTE NEL 1991.

Titolo 1: spese correnti

Rubrica 2:

Categoria V: trasferimenti

Cap. 1602 - questo capitolo è relativo alla realizzazione da parte delle Unioni nazionali riconosciute dei produttori agricoli, di servizi reali a vantaggio degli associati.

Il volume degli impegni è stato di f. 999.900.000, di contro non vi sono state liquidazioni.

Titolo 2: spese in conto capitale

Rubrica 2:

Categoria XII

Cap. 7263 - relativo ad interventi diretti a favorire la costituzione ed il funzionamento delle Unioni nazionali riconosciute. Nel 1991 sono stati concessi e liquidati contributi per un importo complessivo di f. 1.750.000.000.

DISEGNI DI LEGGE E RELAZIONI - DOCUMENTI

Cap. 7292 (ex 7288) - relativo ad iniziative a sostegno delle Associazioni di produttori riconosciute per l'acquisizione, la realizzazione ed il potenziamento di strutture di concentrazione e valorizzazione dell'offerta dei prodotti agricoli. Gli impegni nel 1991 sono stati di f. 2.670.000.000, mentre le somme liquidate sono state pari a f. 600.000.000.

Cap. 7293 - programmi a cura delle Unioni nazionali riconosciute per la rilevazione ed elaborazione dei dati ed elementi informativi finalizzate alla conoscenza ed al controllo delle basi associative. La somma impegnata nel 1991 è stata di f. 2.652.750.000 mentre quella relativa a liquidazioni è stata di f. 2.229.600.200.

Cap. 7248 - realizzazione, di un programma nazionale da attuarsi a cura delle Unioni nazionali di Associazioni di produttori ortofrutticoli riconosciute, di centri di servizi destinati al miglioramento delle condizioni di produzione con particolare riferimento alle nuove metodiche di lotta integrata. Gli impegni sono stati di f. 988.365.000.

DIREZIONE GENERALE DELLA TUTELA ECONOMICA DEI PRODOTTI AGRICOLI**RUBRICA 3**

Oggetto: Analisi delle risultanze di conduttivo per servizi, programmi e progetti anno 1991.

Le spese sostenute nel corso del 1991, a carico dei fondi stanziati ai sensi della legge 752/86 art. 4, comma 2 lettera f) hanno consentito la realizzazione dell'attività promozionale, di informazione e di orientamento dei consumi a favore dei prodotti agro-alimentari nazionali, sia sul mercato interno che su quelli esteri.

Le azioni sono state impostate nel rispetto delle raccomandazioni formulate dalla Commissione delle Comunità Europee e in coerenza con i principi stabiliti da Piano Agricolo Nazionale.

L'obiettivo perseguito è stato quello di diffondere una maggiore conoscenza dei prodotti tipici nazionali mediante l'evidenziazione delle caratteristiche qualitative, nutrizionali e della genuinità al fine di indurre un più diffuso interesse ed apprezzamento dei consumatori.

In accordo di quanto previsto nelle deliberazioni dei CIPE le azioni sono state realizzate da organismi di settore, nazionali ed internazionali, specializzati nello svolgimento di attività promozionali o di informazione del consumatore.

Per quanto attiene i mercati esteri, il sostegno dell'Amministrazione è andato a quei programmi che avessero come obiettivo la penetrazione o il consolidamento di un determinato prodotto in pochi mercati; questo al fine di non polverizzare eccessivamente l'investimento programmato. In linea di massima i Paesi più interessati sono stati: Germania, Francia, Inghilterra, U.S.A., Canada, Giappone, Austria, Svizzera, Paesi scandinavi e dell'Est Europa.

DISEGNI DI LEGGE E RELAZIONI - DOCUMENTI

Tra le iniziative di maggiore rilievo si segnalano quelle attuate nell'ambito dei sottospecificati interventi:

- campagne promozionali all'estero in favore dei comparti ortofrutticolo, zootecnico, vinicolo e colture mediterranee. Inoltre, così come concordato con il Ministero per il Commercio Estero, si è dato spazio a contributi in favore della più qualificata ristorazione italiana all'estero al fine di sfruttare al meglio l'alta professionalità della "cucina" nazionale per diffondere, attraverso un canale privilegiato, la conoscenza del "mangiare italiano".

Per quanto concerne il mercato interno sono state sostenute campagne di educazione alimentare e di orientamento dei consumi al fine di offrire una corretta informazione in materia nutrizionale dei prodotti tipici nazionali.

DISEGNI DI LEGGE E RELAZIONI · DOCUMENTI

DIREZIONE GENERALE PER L'ECONOMIA MONTANA E FORESTALE

Le risultanze di consuntivo derivanti dall'attività finanziaria effettuata dall'Amministrazione Forestale durante l'anno 1991 sono di seguito indicate.

I finanziamenti di parte corrente di cui ai capitoli 4013 e 4017, impegnati totalmente al termine del 1991, saranno impiegati per il pagamento di spettanze al personale forestale rimaste insoddisfatte alla chiusura dell'esercizio finanziario di competenza.

Per quanto attiene al Cap. 4049 le disponibilità di bilancio sono state tutte ripartite tra i Coordinamenti Regionali per provvedere alla manutenzione delle caserme forestali. Lo stanziamento di lire 438.660.000 si è rivelato di gran lunga insufficiente rispetto al fabbisogno.

Sul Capitolo 4072 si è provveduto all'emissione di ordini di accreditamento a favore dei Coordinamenti Regionali del Corpo Forestale dello Stato e precisamente:

ANCONA f. 400.000=; BOLOGNA f.400.000=; CAMPOBASSO f. 400.000=; FIRENZE f. 2.300.000=; PADOVA f. 500.000=; ROMA f.500.000=; NAPOLI f. 400.000=; REGGIO CALABRIA f. 1.700.000=; POTENZA f.400.000=; PERUGIA f.500.000= e TORINO f.500.000=.

I fondi assegnati non sono risultati sufficienti alle richieste avanzate dai Coordinamenti sopracitati.

Lo stanziamento di bilancio sul capitolo 4073, concernente la concessione di finanziamento per la realizzazione di indagini, studi e ricerche in materia forestale, di f.4,5 miliardi è stato impegnato, nel 1991, per un importo di f.4.374.049.494 con una economia di f.125.950.406.

Per quanto concerne il Cap.8221, per il 1991, l'ammontare dello stanziamento di bilancio, di f.6.200.000.000, è stato quasi interamente impegnato.

L'importo dei residui di stanziamento, pari a f.1.252.644.289, è determinato dalla difficoltà di eseguire in tempi brevi gli interventi previsti in quanto interessano prevalentemente zone di montagna, caratterizzate da situazioni ambientali e climatiche piuttosto difficili e da cicli lavorativi più brevi rispetto ad altre zone.

Per quanto concerne la costruzione di caserme forestali, le relative realizzazioni si sono svolte con difficoltà per la complessità delle procedure riguardanti la messa a disposizione dei suoli e l'approvazione dei progetti.

DISEGNI DI LEGGE E RELAZIONI - DOCUMENTI

I finanziamenti del capitolo 8223 sono stati in prevalenza utilizzati per la gestione dei mezzi aerei e terrestri in dotazione al C.F.S. per la prevenzione e la lotta contro gli incendi boschivi. E' stato provveduto inoltre all'acquisto di veicoli di vario tipo (5 autocarri IVECO 80 e 10 furgoni IVECO 40.10 con allestimenti antincendio; 40 FIAT PANDA 4X4; 15 FIAT TIPO; 4 FIAT TEMPRA, 4 FIAT DUCATO; 3 fuoristrada ARO Ciemme).

Per quanto attiene al capitolo 8227, dei 5 miliardi assegnati nel 1991, ne sono stati impegnati f.4.973.100.000= per avviare la redazione del progetto "Carta Forestale d'Italia" nella Regione Liguria.

Il capitolo 8242 riguarda il pagamento di interessi sui mutui contratti da Enti territoriali per la formazione del demanio forestale. Trattasi quindi di un trasferimento di fondi a favore di alcuni Istituti di credito che hanno concesso mutui per l'acquisto di terreni destinati a costituire complessi boscati.

Per il capitolo 8278 (Regione Sardegna), è stata impegnata la somma complessiva di f.22.50 milioni per gli anni finanziari 1990 e 1991.

Infine per i capitoli 8279 (Regione Liguria) e 8280 (Regione Sicilia) è stato effettuato il solo impegno delle somme stanziare per gli esercizi finanziari 1990 e 1991, mentre non è stato ancora utilizzato lo stanziamento di f.10.000 milioni, di cui al capitolo 8281 per l'esercizio finanziario 1991.-

RUBRICA 5

L'azione condotta dal settore Bonifica concerne:

I - ATTIVITA' OPERATIVA

- Interventi di competenza statale (opere primarie irrigue, ecc.) e gestione leggi speciali nel settore della bonifica affidate alla competenza nazionale, (interventi F.I.O., ecc.)
- Definizione procedimenti amministrativi relativi a settori trasferiti alla competenza regionale dall'1/1/1978 (D.P.R. 616/77).
- Enti di Sviluppo, gestioni speciali per affari relativi ai compiti di riforma fondiaria ad esaurimento.

II - ATTIVITA' DI STUDIO E PROGRAMMAZIONE

- Coordinamento e studi per la programmazione in materia di qualità ed ottimizzazione di impiego delle acque irrigue.

- I -

I programmi a carattere pluriennale, finanziati con i fondi recati dalle leggi 984/77 (cap. 7709), 845/1980 (cap. 7711, 849/1980 (cap.7712), 53/1982 (cap.7713), 99/1985 (cap. 7715) sono in gran parte ultimati; inoltre sono state impegnate interamente le relative disponibilità.

L'attuazione del Piano Agricolo Nazionale 1986-1990 (legge 752/1986, capitoli 7718 e 7719) è proseguita nel 1991 con gli impegni residuali relativi al complessivo stanziamento di L. 485 miliardi disposto nell'anzidetto quinquennio.

Va, inoltre, precisato che nel decorso esercizio è stata emanata la legge 10/7/1991 n. 201 la quale ha differito le disposizioni di cui alla suindicata legge n.752/1986 alla entrata in vigore del nuovo Piano Agricolo Nazionale e, co-

DISEGNI DI LEGGE E RELAZIONI - DOCUMENTI

unque, non oltre il 1992.

In attuazione della richiamata legge n.201/1991 e delle prescritte delibere del CIPE in data 2/8/1991, è stato dato avvio al programma concernente la prosecuzione degli interventi nel settore irrigazione, ancorchè l'approvazione del medesimo e la conseguente variazione di bilancio per l'iscrizione dei fondi siano intervenute in chiusura dell'esercizio di cui trattasi.

L'emanazione di provvedimenti di assunzione di impegni di spesa ha raggiunto l'importo di circa £. 42 miliardi rispetto allo stanziamento di lire 111 miliardi disposto nell'anno 1991.

E' proseguita, altresì, l'attuazione dei programmi di interventi di cui all'art. 7 comma 5 della legge 910/1986 e dell'art. 17, comma 15 della legge 67/1988 (subsidenza nelle provincie di Rovigo, Ferrara, Ravenna) definiti di concerto con il Ministero dei LL.PP. e di intesa con le Regioni Veneto ed Emilia Romagna.

Nel corso del 1991 sono stati, quindi, disposti impegni per l'importo di £. 41,2 miliardi sugli stanziamenti disponibili in detto esercizio.

In ordine agli stanziamenti F.I.O. (capitoli 7693, 7716 e 7717) sono state interamente impegnate le disponibilità assegnate dal C.I.P.E., i relativi lavori sono stati eseguiti o in corso di ultimazione.

o o o o

A seguito della soppressione del cap. 7706, la definizione dei procedimenti amministrativi avviati anteriormente all'1/1/1978, peraltro per la maggior parte conclusi, è ora collegata alla gestione del cap. 7719; i relativi stanziamenti sono in parte destinati alla chiusura delle gestioni e riguardano essenzialmente maggiori oneri per interessi passivi, revisione prezzi, riserve ecc.

DISEGNI DI LEGGE E RELAZIONI · DOCUMENTI

I capitoli 7741, 7742, 7743, 7744 riguardano ruoli di spesa fissi per l'estinzione di mutui contratti in applicazione di leggi speciali per attività di bonifica e ripianamento bilanci Enti di sviluppo (514/1973, 386/1976).

Il contributo annuale agli Enti irrigui, di cui al capitolo 7755, ha lo scopo di sostenere l'attività di tali Enti che svolgono una rilevante azione nell'utilizzo delle risorse irrigue nelle regioni di competenza.

Per il mantenimento delle infrastrutture della Riforma fondiaria ed attività collegate, di cui al cap. 7756, viene annualmente devoluto lo stanziamento di bilancio agli Enti di sviluppo che hanno svolto attività di riforma.

- II -

In ordine all'attività di studio e programmazione in materia di difesa suolo e irrigazione, le esigue disponibilità del capitolo 3032, (L. 450 milioni), risultano interamente impegnate e i relativi interventi in corso di svolgimento.

DIREZIONE GENERALE DELLE FORESTE

Rubrica 2 e Rubrica 4
Categoria X

Al fini della compilazione della Relazione in oggetto, cui in seguito si forniscono gli elementi che hanno attinenza al settore d'intervento relativo agli investimenti per gli impianti d'interesse pubblico finanziati ai sensi dell'art.10 della legge 27/10/1966 n.910 ed all'attività operative del Settore Impianti.

L'attività nel settore degli impianti d'interesse pubblico è disciplinata dall'art.10 della legge 27/10/1966 n.910 e successive modificazioni e integrazioni.

Nei'ambito delle disposizioni di cui innanzi sono stati finanziati con spesa a totale carico dello Stato n.36 stabilimenti per la valorizzazione e commercializzazione di prodotti agricoli e zootecnici, così distinti per settore merceologico e per territorio:

| | Centro Nord | Mezzogiorno |
|------------------|-------------|-------------|
| - Lattiero | 5 | 2 |
| - Enologico | 3 | 4 |
| - Zootecnico | 5 | 1 |
| - Uleario | - | 2 |
| - Ortofrutticolo | 3 | 9 |
| - Floricolo | 1 | - |
| - Agrumicolo | - | 1 |
| | ----- | ----- |
| TOTALI | 17 | 19 |
| | ===== | ===== |

DISEGNI DI LEGGE E RELAZIONI - DOCUMENTI

Degli anzidetti impianti, 34 risultano ultimati secondo i progetti originariamente approvati, mentre n.2 impianti sono in corso di completamento.

Si aggiunge che tenuto conto delle modalità stabilite con il D.M. 11 dicembre 1978 e successive modificazioni, n.32 complessi risultano già affidati in gestione agli organismi o Enti rientranti nei soggetti individuati dall'art.10, quarto comma della legge 910/66.

Circa l'attività svolta dall'Amministrazione nel settore in esame, appare utile precisare che nel 1991 gli interventi finanziari dello Stato hanno fatto carico alle disponibilità recate dalla legge pluriennale di spesa 8 novembre 1986 n.752 e della legge di rifinanziamento 201/91.

Detti interventi hanno riguardato principalmente i completamenti e gli adeguamenti tecnico-funzionali degli impianti stessi, tenuto conto delle indicazioni generali e specifiche espresse dal gruppo di esperti a suo tempo (1984) incaricato di procedere alle analisi tecnico-economica e gestionale degli stabilimenti in parola.

Per quanto più analiticamente riguarda l'utilizzazione della somma attribuita nel 1991 per gli interventi di cui trattasi si precisa altresì che la stessa, ammontante a f. 5.000 milioni, è stata utilizzata per f.2.353.713.588 per il finanziamento di opere di completamento e di ammodernamento degli impianti del settore Ortofrutticolo.

Al 31/12/1991 si evidenziano residui per lire 2.646.286.412 che saranno impegnati per la copertura degli interventi di iniziative proposte dagli Enti concessionari delle opere pubbliche, nonché per la definizione dei rapporti finanziari (riserve, revisione prezzi, oneri fiscali) con gli stessi Enti per ciò che attiene agli impianti ultimati.

Si aggiunge che nell'esercizio 1991 sono stati effettuati pagamenti in conto residui per f. 14.052.576.345.

Inoltre si fa presente che gli impianti patrimoniali dello Stato di cui trattasi possono rendersi disponibili per la cessione in proprietà agli organismi ritenuti idonei una volta che gli impianti stessi risultino collaudati e volturati nei beni del demanio pubblico.

DISEGNI DI LEGGE E RELAZIONI - DOCUMENTI

Rubrica 4 - Cat. XII - Trasferimenti

La spesa riguarda i seguenti settori di intervento.

a) Contributi e concorsi negli interessi per la realizzazione di progetti finanziati dal PEOGA - Sezione Orientamento - ai sensi del Reg. 17/64/CEE - CAP. 7446, 7522 -

| | |
|-----------|----------------------|
| CAP. 7446 | £. 59.821.,2 milioni |
| CAP. 7522 | £. 44.254.,2 milioni |

Trattasi di annualità impegnate per concorso interessi su mutui agevolati, che vengono erogate negli anni di scadenza.

b) Contributi per la realizzazione di progetti di trasformazione e di commercializzazione di prodotti agricoli finanziati dal PEOGA - Sezione Orientamento - ai sensi del Reg. 355/77/CEE.

CAP. 7523

I residui ammontano a £. 12.325,8 milioni. *(che si prevede di pagare in parte entro il 1992).*

DISEGNI DI LEGGE E RELAZIONI - DOCUMENTI

ISPETTORATO CENTRALE REPRESSIONE FRODI

L'Ispettorato centrale repressione frodi, istituito con D.L. 18 giugno 1986, n. 282, convertito con modificazioni nella legge 7 agosto 1986, n. 462, si articola in 22 Uffici periferici, con laboratori di analisi, e presiede all'esercizio delle funzioni inerenti alla prevenzione e repressione delle infrazioni nella preparazione e nel commercio dei prodotti agro-alimentari e delle sostanze di uso agrario e forestale, nonché al controllo di qualità alle frontiere.

Le risultanze di consuntivo per l'anno 1991, sono evidenziate nella tabella allegata relativa alla Rubrica 9, sia per le spese correnti, che per le spese in conto capitale, suddivisa per categorie, come richiesto dalla circolare del Ministero del Tesoro n. 38 del 21.4.1992.

Categoria II - Personale in attività di servizio

Pagamenti effettuati per rimborso indennità di missione in territorio nazionale ed all'estero e per compensi di lavoro straordinario, in conto competenza, per complessive Lire 2166,0 milioni (unità in servizio 759), costo globale medio pro-capite Lire 2,85 milioni.

Categoria IV - Acquisto di beni e servizi

Pagamenti effettuati, in conto competenza, per complessive Lire 2728,00 milioni per spese di funzionamento degli Uffici periferici, per acquisto pubblicazioni, per acquisto mezzi di trasporto per gli Uffici centrali e periferici dell'Ispettorato centrale e per il Reparto Carabinieri, spese per acquisto di attrezzature scientifiche per i laboratori di analisi spese per l'attuazione di corsi di preparazione, ecc.

Riguardo alle suddette spese di parte corrente, debesi rilevare che i residui finali presentano un volume notevole

DISEGNI DI LEGGE E RELAZIONI - DOCUMENTI

dovuto al ritardo degli stanziamenti della legge 201/91 sul capitolo relativo alle indennità di missione e sugli altri capitoli rientranti nella presente rubrica.

Categoria X - Beni ed opere immobiliari a carico diretto dello Stato

A detta categoria sono da ricondurre i capitoli 8600 e 8601, il primo relativo a spese per il potenziamento delle strutture centrali e periferiche dell'Ispettorato centrale, il secondo concernente spese per l'attuazione di programmi da realizzare, mediante la stipula di convenzioni, con Istituti di ricerca e sperimentazione agraria, con Istituti universitari o con altri Istituti pubblici qualificati.

Con il capitolo 8600 nel corso del 1991, sono state finanziate molteplici attività intese al potenziamento delle strutture centrali e periferiche dell'Ispettorato, con particolare riguardo all'acquisto di apparecchi scientifici destinati ai laboratori.

Per il cap. 8601 si segnala che nel corso del 1991 sono rinnovate per un triennio n. 3 convenzioni.

Categoria XII - Trasferimenti

In tale categoria figura il capitolo 8800 istituito in attuazione della legge n. 201/91 "Contributi agli Istituti incaricati delle analisi di revisione ecc."

Su detto capitolo questo Ispettorato centrale ha emesso ordinativi a favore degli Istituti interessati per complessive lire 0,694 milioni.

I residui finali, ammontanti a L. 3.951,00 milioni comprendono residui da stanziamento per L. 1.000,00 milioni trattandosi di somme per le quali non è stato disposto alcun impegno e L. 2.951,00 milioni per residui di somme impegnate e da liquidare agli Istituti di sperimentazione incaricati delle analisi di revisione, non appena da parte degli stessi saranno rendicontate le spese sostenute per l'acquisto delle attrezzature scientifiche.

TABELLA

DISEGNI DI LEGGE E RELAZIONI - DOCUMENTI

| MINISTERO DELL'AGRICOLTURA E DELLE FORESTE | IMPEGNI | PAGAMENTI COMPETENZA | PAGAMENTI RESIDUI | RESIDUI FINALI |
|---|----------------|-------------------------|----------------------|-------------------|
| RUBRICA 1 - SERVIZI GENERALI | | | | |
| SEZIONE XIII - AGRICOLTURA E ALIMENTAZIONE | | | | |
| CF2 01 - AGRICOLTURA | | | | |
| CF3 01 - SPESE COMUNI | | | | |
| CATEGORIA II - PERSONALE IN ATTIVITA' DI SERVIZIO | | | | |
| CE2 01 - MINISTRI E SOTTOSEGRETARI DI STATO | | | | |
| CE3 01 - STIPENDI, RETRIBUZIONI E ALTRI ASSEGNI FISSI | 499.445.770 | 274.058.430 | 0 | 225.387.340 |
| CE3 02 - INDENNITA' DI MISSIONE E RIMBORSO SPESE DI VIAGGIO ALL'INTERNO | 25.000.000 | 16.122.230 | 4.461.925 | 11.121.085 |
| CE3 14 - RITENUTE ERARIALI | 90.334.518 | 67.842.000 | 0 | 22.492.518 |
| TOTALE CE2 | 614.780.288 | 358.022.660 | 4.461.925 | 259.000.943 |
| CE2 02 - PERSONALE AMMINISTRATIVO (IMPIEGATI, TECNICI E OPERAI) | | | | |
| CE3 01 - STIPENDI, RETRIBUZIONI E ALTRI ASSEGNI FISSI | 82.280.260.801 | 82.190.792.821 | 1.100.701.230 | 89.467.980 |
| CE3 02 - INDENNITA' DI MISSIONE E RIMBORSO SPESE DI VIAGGIO ALL'INTERNO | 877.000.000 | 461.629.455 | 171.468.865 | 777.391.615 |
| CE3 03 - INDENNITA' DI TRASFERIMENTO E RIMBORSO SPESE DI VIAGGIO | 30.000.000 | 14.430.760 | 26.431.883 | 21.276.340 |
| CE3 04 - COMPENSI PER LAVORO STRAORDINARIO | 2.377.692.923 | 1.196.557.919 | 474.607.550 | 1.882.572.771 |
| CE3 07 - COMPENSI PER LAVORO STRAORDINARIO AL PERSONALE DI CUI ALL'ART.19 DELLA LEGGE N.734 DEL 1973 | 963.560.000 | 488.950.655 | 51.030.520 | 658.489.545 |
| CE3 08 - ASSEGNI AGLI ADDETTI AI GABINETTI E ALLE SEGRETERIE PARTICOLARI | 86.360.410 | 86.360.410 | 150.000 | 0 |

DISEGNI DI LEGGE E RELAZIONI - DOCUMENTI

| MINISTERO DELL'AGRICOLTURA E DELLE FORESTE | IMPEGNI | PAGAMENTI COMPETENZA | PAGAMENTI RESIDUI | RESIDUI FINALI |
|--|-----------------|-------------------------|----------------------|-------------------|
| CES 09 - ALTRE INDENNITA' | 244.933.690 | 100.673.254 | 81.411.380 | 207.191.608 |
| CES 10 - INDENNITA' DI MISSIONE E RIMBORSO SPESE DI VIAGGIO ALL'ESTERO | 67.812.875 | 52.007.595 | 8.657.673 | 19.719.353 |
| CES 11 - INTERVENTI INCENTIVANTI LA PRODUTTIVITA' | 3.724.766.365 | 662.620.679 | 771.276.684 | 3.740.569.023 |
| CES 12 - FONDO MIGLIORAMENTO EFFICIENZA SERVIZI | 3.252.618.998 | 1.275.498.903 | 602.056.032 | 2.671.559.463 |
| CES 13 - CONTRIBUTI PREVIDENZIALI ED ASSISTENZIALI | 7.373.209.814 | 7.335.795.804 | 65.114.885 | 37.414.010 |
| CES 14 - RITENUTE ERARIALI | 19.315.963.234 | 19.315.963.234 | 0 | 0 |
| TOTALE CE2 | 120.594.179.110 | 113.181.281.489 | 3.352.886.702 | 10.105.651.708 |
| TOTALE CATEGORIA | 121.208.959.398 | 113.539.304.149 | 3.357.348.627 | 10.364.652.651 |
| CATEGORIA III - PERSONALE IN QUIESCENZA | | | | |
| CE2 03 - INDENNITA' UNA TANTUM, ECC. | | | | |
| CES 00 - | | | | |
| TOTALE CE2 | 2.947.643.866 | 421.244.086 | 2.761.514.075 | 2.964.378.275 |
| TOTALE CATEGORIA | 2.947.643.866 | 421.244.086 | 2.761.514.075 | 2.964.378.275 |
| CATEGORIA IV - ACQUISTO DI BENI E SERVIZI | | | | |
| CE2 01 - ACQUISTO DI BENI DUREVOLI E DI CONSUMO | | | | |
| CES 01 - PUBBLICAZIONI, BIBLIOTECHE E MATERIALE BIBLIOGRAFICO | 908.617.550 | 59.550.575 | 56.629.650 | 896.329.000 |
| CES 02 - CANCELLERIA, CARTA, STAMPATI, MACCHINE PER UFFICI E MOBILI | 269.999.200 | 167.840.850 | 80.113.840 | 193.532.935 |
| CES 03 - MEZZI DI TRASPORTO E ACCESSORI | 209.831.500 | 124.296.105 | 75.773.115 | 119.945.209 |
| TOTALE CE2 | 1.388.448.250 | 351.687.530 | 212.516.605 | 1.209.607.144 |

DISEGNI DI LEGGE E RELAZIONI - DOCUMENTI

| MINISTERO DELL'AGRICOLTURA E DELLE FORESTE | IMPEGNI | PAGAMENTI COMPETENZA | PAGAMENTI RESIDUI | RESIDUI FINALI |
|---|---------------|-------------------------|----------------------|-------------------|
| CE2 02 - SPESE PER LOCALI ED OPERE IMMOBILIARI | | | | |
| CE3 01 - FITTO | 6.700.000.000 | 5.204.267.795 | 738.449.895 | 2.101.272.737 |
| CE3 02 - MANUTENZIONE, RIPARAZIONE, ADATTAMENTO, RISCALDAMENTO | 1.090.000.000 | 85.208.195 | 646.094.350 | 1.955.244.639 |
| TOTALE CE2 | 7.790.000.000 | 5.289.475.990 | 1.384.544.245 | 4.056.517.376 |
| CE2 03 - ACQUISTO SERVIZI | | | | |
| CE3 01 - POSTALI, TELEGRAFICHE, TELEFONICHE | 434.927.630 | 347.424.655 | 130.906.094 | 98.510.975 |
| CE3 02 - COMMISSIONI, COMITATI, CONSIGLI | 249.158.493 | 102.803.535 | 41.886.731 | 244.417.865 |
| CE3 05 - SPESE PER ACCERTAMENTI SANITARI | 6.049.560 | 5.623.760 | 630.600 | 425.800 |
| CE3 06 - SPESE PER CURE, RICOVERI, PROTESI | 475.200 | 0 | 475.200 | 475.200 |
| CE3 08 - STUDI, INDAGINI, RILEVAZIONI E STATISTICHE | 905.398.250 | 605.915.250 | 2.410.267.040 | 2.479.015.890 |
| TOTALE CE2 | 1.596.009.133 | 1.061.767.200 | 2.584.165.665 | 2.822.845.730 |
| CE2 04 - SERVIZI MECCANOGRAFICI ED ELETTRONICI | | | | |
| CE3 00 - | 9.357.345 | 357.345 | 1.823.860 | 13.493.500 |
| TOTALE CE2 | 9.357.345 | 357.345 | 1.823.860 | 13.493.500 |
| CE2 09 - ALTRE SPESE PER BENI E SERVIZI | | | | |
| CE3 01 - SPESE DI RAPPRESENTANZA | 17.998.795 | 12.674.795 | 4.748.740 | 5.599.000 |
| CE3 02 - SPESE CASUALI | 1.649.175 | 1.382.615 | 486.385 | 266.560 |
| CE3 05 - RELAZIONI PUBBLICHE, CORSI, INFORMAZIONI E PROPAGANDA | 59.997.085 | 5.203.355 | 43.186.390 | 63.867.970 |
| CE3 08 - SPESE DI COPIA, STAMPA, CARTA BOLLATA, REGISTRAZIONE E VARIE INERENTI AI CONTRATTI | 148.525.000 | 137.205.000 | 13.000.000 | 11.320.000 |

DISEGNI DI LEGGE E RELAZIONI - DOCUMENTI

| MINISTERO DELL'AGRICOLTURA E DELLE FORESTE | IMPEGNI | PAGAMENTI COMPETENZA | PAGAMENTI RESIDUI | RESIDUI FINALI |
|--|----------------|----------------------|-------------------|----------------|
| CE3 10 - SPESE DI PUBBLICITA' | 0 | 0 | 9.163.000 | 0 |
| TOTALE CE3 | 228.170.055 | 156.465.765 | 70.504.515 | 81.053.530 |
| TOTALE CATEGORIA | 11.011.984.783 | 6.859.753.830 | 4.253.554.890 | 8.183.517.280 |
| CATEGORIA V - TRASFERIMENTI | | | | |
| CE2 01 - ALLE FAMIGLIE E AD ISTITUZIONI SOCIALI | | | | |
| CE3 03 - PROVVIDENZE A FAVORE DEI DIPENDENTI STATALI E DELLE LORO FAMIGLIE | 42.999.400 | 32.964.400 | 10.000.000 | 10.035.000 |
| CE3 05 - CONTRIBUTI AD ISTITUZIONI SOCIALI NON AVVENTI FINI DI LUCRO | 3.289.855 | 1.289.855 | 4.499.200 | 2.000.000 |
| CE3 06 - EQUO INDENNIZZO | 27.426.000 | 22.566.000 | 50.108.610 | 4.860.000 |
| TOTALE CE2 | 73.715.255 | 56.820.255 | 64.607.810 | 16.895.000 |
| CE2 07 - AGLI ALTRI ENTI PUBBLICI | | | | |
| CE3 01 - ENTI DELL'AMMINISTRAZIONE CENTRALE | 20.454.657.885 | 20.409.545.085 | 267.960.500 | 45.128.000 |
| CE3 02 - ENTI DELL'AMMINISTRAZIONE LOCALE | 1.433.096.800 | 1.433.096.800 | 0 | 0 |
| TOTALE CE2 | 21.887.754.685 | 21.842.641.885 | 267.960.500 | 45.128.000 |
| CE2 08 - ALL'ESTERO | | | | |
| CE3 09 - ALTRI | 348.189.405 | 341.538.925 | 0 | 6.650.480 |
| TOTALE CE2 | 348.189.405 | 341.538.925 | 0 | 6.650.480 |
| TOTALE CATEGORIA | 22.309.659.545 | 22.241.001.065 | 332.568.110 | 68.673.480 |
| CATEGORIA IX - SOMME NON ATTRIBUIBILI | | | | |
| CE2 04 - SPESE PER LITI, ARBITRAGGI, RISARCIMENTI E ACCESSORI | | | | |

DISEGNI DI LEGGE E RELAZIONI - DOCUMENTI

| MINISTERO DELL'AGRICOLTURA E DELLE FORESTE | IMPEGNI | PAGAMENTI COMPETENZA | PAGAMENTI RESIDUI | RESIDUI FINALI |
|--|-----------------|-------------------------|----------------------|-------------------|
| CE3 00 - | 65.877.993 | 61.377.875 | 4.153.020 | 12.744.113 |
| TOTALE CEZ | 65.877.993 | 61.377.875 | 4.153.020 | 12.744.113 |
| TOTALE CATEGORIA | 65.877.993 | 61.377.875 | 4.153.020 | 12.744.113 |
| CATEGORIA X - BENI ED OPERE IMMOBILIARI A CARICO DIRETTO DELLO STATO CE2 01 - AGRICOLTURA | | | | |
| CE3 02 - ACQUISTO DI TERRENI E DI BENI IMMATERIALI | 0 | 0 | 392.822.795 | 0 |
| TOTALE CEZ | 0 | 0 | 392.822.795 | 0 |
| TOTALE CATEGORIA | 0 | 0 | 392.822.795 | 0 |
| CATEGORIA XII - TRASFERIMENTI CE2 01 - ALLE FAMIGLIE E AD ISTITUZIONI SOCIALI | | | | |
| CE3 01 - AIUTI ALL' INVESTIMENTO | 65.831.855 | 65.831.855 | 0 | 0 |
| TOTALE CEZ | 65.831.855 | 65.831.855 | 0 | 0 |
| TOTALE CATEGORIA | 65.831.855 | 65.831.855 | 0 | 0 |
| CE2 06 - ENTI PUBBLICI DELL' AMMINISTRAZIONE CENTRALE | | | | |
| CE3 02 - ALTRI | 25.518.300 | 25.518.300 | 0 | 0 |
| TOTALE CEZ | 25.518.300 | 25.518.300 | 0 | 0 |
| TOTALE CATEGORIA | 91.350.155 | 91.350.155 | 0 | 0 |
| TOTALE CF3 | 157.635.475.540 | 143.214.031.160 | 11.101.961.517 | 21.593.965.799 |
| CF3 03 - INTERVENTI IN AGRICOLTURA | | | | |
| CATEGORIA XIV - CONCESSIONE DI CREDITI ED ANTICIPAZIONI PER FINALITA' PRODUTTIVE CE2 06 - AGLI ALTRI ENTI PUBBLICI | | | | |
| CE3 00 - | 64.500.000.000 | 64.500.000.000 | 0 | 0 |
| TOTALE CEZ | 64.500.000.000 | 64.500.000.000 | 0 | 0 |
| TOTALE CATEGORIA | 64.500.000.000 | 64.500.000.000 | 0 | 0 |

DISEGNI DI LEGGE E RELAZIONI - DOCUMENTI

| MINISTERO DELL'AGRICOLTURA E DELLE FORESTE | IMPEGNI | PAGAMENTI COMPETENZA | PAGAMENTI RESIDUI | RESIDUI FINALI |
|---|-----------------|-------------------------|----------------------|-------------------|
| TOTALE CF3 | 64.500.000.000 | 64.500.000.000 | 0 | 0 |
| TOTALE CF2 | 222.135.475.540 | 207.714.031.160 | 11.101.961.517 | 21.593.965.799 |
| TOTALE SEZIONE | 222.135.475.540 | 207.714.031.160 | 11.101.961.517 | 21.593.965.799 |
| TOTALE RUBRICA | 222.135.475.540 | 207.714.031.160 | 11.101.961.517 | 21.593.965.799 |

DISEGNI DI LEGGE E RELAZIONI - DOCUMENTI

| MINISTERO DELL'AGRICOLTURA E DELLE FORESTE | IMPEGNI | PAGAMENTI COMPETENZA | PAGAMENTI RESIDUI | RESIDUI FINALI |
|---|----------------|----------------------|-------------------|----------------|
| RUBRICA 2 - AGRICOLTURA | | | | |
| SEZIONE XIII - AGRICOLTURA E ALIMENTAZIONE | | | | |
| CF2 01 - AGRICOLTURA | | | | |
| CF3 01 - SPESE COMUNI | | | | |
| CATEGORIA V - TRASFERIMENTI | | | | |
| CE2 07 - AGLI ALTRI ENTI PUBBLICI | | | | |
| CE3 02 - ENTI DELL'AMMINISTRAZIONE LOCALE | 449.999.200 | 449.999.200 | 0 | 0 |
| TOTALE CE2 | 449.999.200 | 449.999.200 | 0 | 0 |
| TOTALE CATEGORIA | 449.999.200 | 449.999.200 | 0 | 0 |
| TOTALE CF3 | 449.999.200 | 449.999.200 | 0 | 0 |
| CF3 03 - INTERVENTI IN AGRICOLTURA | | | | |
| CATEGORIA IV - ACQUISTO DI BENI E SERVIZI | | | | |
| CE2 03 - ACQUISTO SERVIZI | | | | |
| CE3 02 - COMMISSIONI, COMITATI, CONSIGLI | 511.906.084 | 134.115.100 | 406.735.490 | 702.648.384 |
| CE3 08 - STUDI, INDAGINI, RILEVAZIONI E STATISTICHE | 8.537.375.725 | 1.047.683.255 | 4.281.369.835 | 11.742.939.350 |
| CE3 09 - ALTRE | 986.986.000 | 0 | 613.998.400 | 1.087.557.200 |
| TOTALE CE2 | 10.036.267.809 | 1.181.798.355 | 5.302.123.725 | 13.533.144.934 |
| CE2 09 - ALTRE SPESE PER BENI E SERVIZI | | | | |
| CE3 09 - ALTRE | 99.064.800 | 49.064.800 | 0 | 100.000.000 |
| TOTALE CE2 | 99.064.800 | 49.064.800 | 0 | 100.000.000 |
| TOTALE CATEGORIA | 10.135.332.609 | 1.230.863.155 | 5.302.123.725 | 13.633.144.934 |
| CATEGORIA V - TRASFERIMENTI | | | | |
| CE2 01 - ALLE FAMIGLIE E AD ISTITUZIONI SOCIALI | | | | |

DISEGNI DI LEGGE E RELAZIONI - DOCUMENTI

| MINISTERO DELL'AGRICOLTURA E DELLE FORESTE | IMPEGNI | PAGAMENTI COMPETENZA | PAGAMENTI RESIDUI | RESIDUI FINALI |
|---|----------------|-------------------------|----------------------|-------------------|
| CE3 05 - CONTRIBUTI AD ISTITUZIONI SOCIALI NON AVENTI FINI DI LUCRO | 449.523.325 | 1.523.325 | 584.223.548 | 496.608.800 |
| TOTALE CE2 | 449.523.325 | 1.523.325 | 584.223.548 | 496.608.800 |
| CE2 02 - ALLE IMPRESE | | | | |
| CE3 01 - A.I.M.A. | 1.988.504.270 | 988.644.270 | 1.689.911.645 | 4.184.835.200 |
| CE3 09 - ALTRE | 17.810.165.745 | 2.014.248.985 | 4.976.511.875 | 38.029.516.430 |
| TOTALE CE2 | 19.798.670.015 | 3.002.893.255 | 6.666.423.520 | 42.214.351.630 |
| CE2 04 - ALLE REGIONI E ALLE PROVINCE AUTONOME DI TRENTO E DI BOLZANO | | | | |
| CE3 09 - ALTRI | 2.651.060.000 | 2.651.060.000 | 0 | 0 |
| TOTALE CE2 | 2.651.060.000 | 2.651.060.000 | 0 | 0 |
| CE2 07 - AGLI ALTRI ENTI PUBBLICI | | | | |
| CE3 01 - ENTI DELL'AMMINISTRAZIONE CENTRALE | 14.344.018.995 | 9.322.000.845 | 1.425.586.420 | 9.282.567.690 |
| CE3 02 - ENTI DELL'AMMINISTRAZIONE LOCALE | 31.829.225.525 | 30.279.586.800 | 376.597.000 | 1.697.042.525 |
| TOTALE CE2 | 46.173.244.520 | 39.601.587.645 | 1.802.183.420 | 10.979.610.215 |
| TOTALE CATEGORIA | 69.072.297.860 | 45.256.864.225 | 9.052.850.488 | 53.690.570.645 |
| CATEGORIA X - BENI ED OPERE IMMOBILIARI A CARICO DIRETTO DELLO STATO | | | | |
| CE2 01 - AGRICOLTURA | | | | |
| CE3 00 - | 8.400.000.000 | 0 | 6.215.998.400 | 18.956.485.000 |
| CE3 01 - INVESTIMENTI FISSI LORDI | 45.349.680.115 | 1.082.180.115 | 46.948.464.590 | 70.944.023.913 |
| TOTALE CE2 | 53.749.680.115 | 1.082.180.115 | 53.164.462.990 | 89.900.508.913 |
| TOTALE CATEGORIA | 53.749.680.115 | 1.082.180.115 | 53.164.462.990 | 89.900.508.913 |

DISEGNI DI LEGGE E RELAZIONI - DOCUMENTI

| MINISTERO DELL'AGRICOLTURA E DELLE FORESTE | IMPEGNI | PAGAMENTI COMPETENZA | PAGAMENTI RESIDUI | RESIDUI FINALI |
|--|-----------------|-------------------------|----------------------|-------------------|
| CATEGORIA XII - TRASFERIMENTI CE2 01 - ALLE FAMIGLIE E AD ISTITUZIONI SOCIALI | | | | |
| CE3 01 - AIUTI ALL' INVESTIMENTO | 23.914.845.380 | 3.417.509.290 | 7.483.477.120 | 31.065.088.825 |
| TOTALE CE2 | 23.914.845.380 | 3.417.509.290 | 7.483.477.120 | 31.065.088.825 |
| CE2 02 - ALLE IMPRESE | | | | |
| CE3 01 - AIUTI ALL' INVESTIMENTO | 295.831.290.316 | 2.404.056.440 | 1.695.793.395 | 345.071.856.201 |
| CE3 02 - ALTRI | 60.500.000.000 | 0 | 6.958.088.450 | 138.883.820.805 |
| TOTALE CE2 | 356.331.290.316 | 2.404.056.440 | 8.653.881.845 | 483.955.677.006 |
| CE2 04 - ALLE REGIONI | | | | |
| CE3 01 - AIUTI ALL' INVESTIMENTO | 25.805.739.905 | 4.746.788.165 | 25.283.500.718 | 52.261.081.770 |
| TOTALE CE2 | 25.805.739.905 | 4.746.788.165 | 25.283.500.718 | 52.261.081.770 |
| CE2 07 - ENTI PUBBLICI DELL' AMMINISTRAZIONE LOCALE | | | | |
| CE3 01 - AIUTI ALL' INVESTIMENTO | 48.550.903.545 | 2.134.409.770 | 45.508.816.925 | 124.767.176.320 |
| TOTALE CE2 | 48.550.903.545 | 2.134.409.770 | 45.508.816.925 | 124.767.176.320 |
| TOTALE CATEGORIA | | | | |
| TOTALE CF3 | 454.602.779.146 | 12.702.763.665 | 86.929.676.608 | 692.049.023.921 |
| TOTALE CF2 | | | | |
| TOTALE SEZIONE | 588.010.088.930 | 60.722.670.360 | 154.449.093.811 | 849.273.248.413 |
| TOTALE RUBRICA | | | | |
| TOTALE SEZIONE | 588.010.088.930 | 60.722.670.360 | 154.449.093.811 | 849.273.248.413 |
| TOTALE RUBRICA | 588.010.088.930 | 60.722.670.360 | 154.449.093.811 | 849.273.248.413 |

DISEGNI DI LEGGE E RELAZIONI - DOCUMENTI

| MINISTERO DELL'AGRICOLTURA E DELLE FORESTE | IMPEGNI | PAGAMENTI COMPETENZA | PAGAMENTI RESIDUI | RESIDUI FINALI |
|---|---------------|----------------------|-------------------|----------------|
| RUBRICA 3 - TUTELA ECONOMICA DEI PRODOTTI AGRICOLI | | | | |
| SEZIONE XIII - AGRICOLTURA E ALIMENTAZIONE | | | | |
| CF2 01 - AGRICOLTURA | | | | |
| CF3 01 - SPESE COMUNI | | | | |
| CATEGORIA X - BENI ED OPERE IMMOBILIARI A CARICO DIRETTO DELLO STATO | | | | |
| CE2 01 - AGRICOLTURA | | | | |
| CE3 02 - ACQUISTO DI TERRENI E DI BENI IMMATERIALI | 0 | 0 | 534.515.200 | 2.165.484.000 |
| TOTALE CE2 | 0 | 0 | 534.515.200 | 2.165.484.000 |
| TOTALE CATEGORIA | 0 | 0 | 534.515.200 | 2.165.484.000 |
| TOTALE CF3 | 0 | 0 | 534.515.200 | 2.165.484.000 |
| CF3 03 - INTERVENTI IN AGRICOLTURA | | | | |
| CATEGORIA IV - ACQUISTO DI BENI E SERVIZI | | | | |
| CE2 01 - ACQUISTO DI BENI DUREVOLI E DI CONSUMO | | | | |
| CE3 09 - ALTRE | 1.022.642.865 | 320.204.725 | 560.285.165 | 702.438.144 |
| TOTALE CE2 | 1.022.642.865 | 320.204.725 | 560.285.165 | 702.438.144 |
| CE2 03 - ACQUISTO SERVIZI | | | | |
| CE3 02 - COMMISSIONI, COMITATI, CONSIGLI | 364.660.000 | 61.883.270 | 50.539.685 | 304.396.144 |
| TOTALE CE2 | 364.660.000 | 61.883.270 | 50.539.685 | 304.396.144 |
| CE2 09 - ALTRE SPESE PER BENI E SERVIZI | | | | |
| CE3 05 - RELAZIONI PUBBLICHE, CORSI, INFORMAZIONI E PROPAGANDA | 0 | 0 | 207.238.595 | 0 |
| CE3 09 - ALTRE | 0 | 0 | 999.998.400 | 0 |
| TOTALE CE2 | 0 | 0 | 1.207.236.995 | 0 |
| TOTALE CATEGORIA | 1.387.302.865 | 382.087.995 | 1.618.061.865 | 1.006.834.288 |

DISEGNI DI LEGGE E RELAZIONI - DOCUMENTI

| MINISTERO DELL'AGRICOLTURA E DELLE FORESTE | IMPEGNI | PAGAMENTI COMPETENZA | PAGAMENTI RESIDUI | RESIDUI FINALI |
|---|----------------|----------------------|-------------------|-----------------|
| CATEGORIA V - TRASFERIMENTI | | | | |
| CE2 01 - ALLE FAMIGLIE E AD ISTITUZIONI SOCIALI | | | | |
| CE5 05 - CONTRIBUTI AD ISTITUZIONI SOCIALI NON AVENTI FINI DI LUCRO | 5.000.000 | 0 | 4.999.200 | 5.000.000 |
| TOTALE CE2 | 5.000.000 | 0 | 4.999.200 | 5.000.000 |
| CE2 02 - ALLE IMPRESE | | | | |
| CE3 09 - ALTRE | 39.996.653.645 | 9.176.653.645 | 26.892.185.780 | 54.989.115.400 |
| TOTALE CE2 | 39.996.653.645 | 9.176.653.645 | 26.892.185.780 | 54.989.115.400 |
| TOTALE CATEGORIA | 40.001.653.645 | 9.176.653.645 | 26.897.184.980 | 54.994.115.400 |
| CATEGORIA X - BENI ED OPERE IMMOBILIARI A CARICO DIRETTO DELLO STATO | | | | |
| CE2 09 - OPERE E INTERVENTI PLURISETTORIALI | | | | |
| CE3 00 - | 20.000.000.000 | 0 | 13.425.851.200 | 62.900.000.000 |
| TOTALE CE2 | 20.000.000.000 | 0 | 13.425.851.200 | 62.900.000.000 |
| TOTALE CATEGORIA | 20.000.000.000 | 0 | 13.425.851.200 | 62.900.000.000 |
| CATEGORIA XII - TRASFERIMENTI | | | | |
| CE2 02 - ALLE IMPRESE | | | | |
| CE3 02 - ALTRI | 25.000.000.000 | 0 | 6.579.638.240 | 52.192.520.500 |
| TOTALE CE2 | 25.000.000.000 | 0 | 6.579.638.240 | 52.192.520.500 |
| TOTALE CATEGORIA | 25.000.000.000 | 0 | 6.579.638.240 | 52.192.520.500 |
| TOTALE CF3 | 86.388.756.310 | 9.558.541.640 | 48.520.736.265 | 171.093.670.188 |
| TOTALE CF2 | 86.388.756.310 | 9.558.541.640 | 49.055.251.465 | 173.258.954.188 |
| TOTALE SEZIONE | 86.388.756.310 | 9.558.541.640 | 49.055.251.465 | 173.258.954.188 |
| TOTALE RUBRICA | 86.388.756.310 | 9.558.541.640 | 49.055.251.465 | 173.258.954.188 |

DISEGNI DI LEGGE E RELAZIONI - DOCUMENTI

| MINISTERO DELL'AGRICOLTURA E DELLE FORESTE | IMPEGNI | PAGAMENTI COMPETENZA | PAGAMENTI RESIDUI | RESIDUI FINALI |
|---|-------------------|----------------------|-------------------|-------------------|
| RUBRICA 4 - MIGLIORAMENTI FONDIARI | | | | |
| SEZIONE XIII - AGRICOLTURA E ALIMENTAZIONE | | | | |
| CF2 01 - AGRICOLTURA | | | | |
| CF3 02 - OPERE DI BONIFICA E DI MIGLIORAMENTO FONDIARIO | | | | |
| CATEGORIA V - TRASFERIMENTI | | | | |
| CE2 02 - ALLE IMPRESE | | | | |
| CE3 09 - ALTRE | 52.756.000 | 49.384.426 | 3.370.909 | 3.372.239 |
| TOTALE CE2 | 52.756.000 | 49.384.426 | 3.370.909 | 3.372.239 |
| TOTALE CATEGORIA | 52.756.000 | 49.384.426 | 3.370.909 | 3.372.239 |
| CATEGORIA X - BENI ED OPERE IMMOBILIARI A CARICO DIRETTO DELLO STATO | | | | |
| CE2 01 - AGRICOLTURA | | | | |
| CE3 01 - INVESTIMENTI FISSI LORDI | 9.186.107.950 | 3.914.919.825 | 10.831.262.215 | 25.774.447.255 |
| TOTALE CE2 | 9.186.107.950 | 3.914.919.825 | 10.831.262.215 | 25.774.447.255 |
| TOTALE CATEGORIA | 9.186.107.950 | 3.914.919.825 | 10.831.262.215 | 25.774.447.255 |
| CATEGORIA XII - TRASFERIMENTI | | | | |
| CE2 02 - ALLE IMPRESE | | | | |
| CE3 01 - AIUTI ALL' INVESTIMENTO | 296.463.472.855 | 226.150.324.565 | 118.936.923.250 | 251.569.685.317 |
| CE3 02 - ALTRI | 42.117.991.072 | 37.658.459.453 | 204.049.236.496 | 610.648.610.131 |
| TOTALE CE2 | 338.581.463.927 | 263.808.784.018 | 322.986.159.746 | 862.218.295.448 |
| CE2 04 - ALLE REGIONI | | | | |
| CE3 01 - AIUTI ALL' INVESTIMENTO | 500.475.000.000 | 491.824.232.505 | 54.518.110.540 | 53.458.480.540 |
| CE3 02 - ALTRI | 930.837.329.048 | 649.167.512.388 | 80.585.824.110 | 1.525.289.537.560 |
| TOTALE CE2 | 1.431.312.329.048 | 1.140.991.744.893 | 135.103.934.650 | 1.578.748.018.100 |

DISEGNI DI LEGGE E RELAZIONI - DOCUMENTI

| MINISTERO DELL'AGRICOLTURA E DELLE FORESTE | IMPEGNI | PAGAMENTI COMPETENZA | PAGAMENTI RESIDUI | RESIDUI FINALI |
|---|-------------------|----------------------|-------------------|-------------------|
| CE2 09 - AGENZIA PER LA PROMOZIONE DELLO SVILUPPO DEL MEZZOGIORNO | | | | |
| CE3 01 - AIUTI ALL' INVESTIMENTO | 2.500.000.000 | 0 | 553.901.930 | 6.440.683.320 |
| TOTALE CE2 | 2.500.000.000 | 0 | 553.901.930 | 6.440.683.320 |
| TOTALE CATEGORIA | 1.772.393.792.975 | 1.404.800.528.911 | 458.643.996.326 | 2.447.406.996.868 |
| CATEGORIA XIII - PARTECIPAZIONI AZIONARIE E CONFERIMENTI | | | | |
| CE2 01 - IMPRESE PUBBLICHE | | | | |
| CE3 00 - | 10.000.000.000 | 10.000.000.000 | 0 | 0 |
| TOTALE CE2 | 10.000.000.000 | 10.000.000.000 | 0 | 0 |
| TOTALE CATEGORIA | 10.000.000.000 | 10.000.000.000 | 0 | 0 |
| TOTALE CF3 | 1.791.632.656.925 | 1.418.764.833.162 | 469.478.629.450 | 2.473.184.816.362 |
| CF3 03 - INTERVENTI IN AGRICOLTURA | | | | |
| CATEGORIA XII - TRASFERIMENTI | | | | |
| CE2 02 - ALLE IMPRESE | | | | |
| CE3 01 - AIUTI ALL' INVESTIMENTO | 2.972.621.025 | 2.963.703.155 | 15.281.547.670 | 12.325.863.003 |
| TOTALE CE2 | 2.972.621.025 | 2.963.703.155 | 15.281.547.670 | 12.325.863.003 |
| TOTALE CATEGORIA | 2.972.621.025 | 2.963.703.155 | 15.281.547.670 | 12.325.863.003 |
| TOTALE CF3 | 2.972.621.025 | 2.963.703.155 | 15.281.547.670 | 12.325.863.003 |
| TOTALE CF2 | 1.794.605.277.950 | 1.421.728.536.317 | 484.760.177.120 | 2.485.510.679.365 |
| TOTALE SEZIONE | 1.794.605.277.950 | 1.421.728.536.317 | 484.760.177.120 | 2.485.510.679.365 |
| TOTALE RUBRICA | 1.794.605.277.950 | 1.421.728.536.317 | 484.760.177.120 | 2.485.510.679.365 |

DISEGNI DI LEGGE E RELAZIONI - DOCUMENTI

| MINISTERO DELL'AGRICOLTURA E DELLE FORESTE | IMPEGNI | PAGAMENTI COMPETENZA | PAGAMENTI RESIDUI | RESIDUI FINALI |
|---|-----------------|----------------------|-------------------|-----------------|
| RUBRICA 5 - BONIFICA | | | | |
| SEZIONE XIII - AGRICOLTURA E ALIMENTAZIONE | | | | |
| CF2 01 - AGRICOLTURA | | | | |
| CF3 02 - OPERE DI BONIFICA E DI MIGLIORAMENTO FONDIARIO | | | | |
| CATEGORIA IV - ACQUISTO DI BENI E SERVIZI | | | | |
| CE2 02 - SPESE PER LOCALI ED OPERE IMMOBILIARI | | | | |
| CE3 02 - MANUTENZIONE, RIPARAZIONE, ADATTAMENTO, RISCALDAMENTO | 3.413.995.788 | 384.294.405 | 1.976.040.995 | 6.755.165.956 |
| TOTALE CE2 | 3.413.995.788 | 384.294.405 | 1.976.040.995 | 6.755.165.956 |
| CE2 03 - ACQUISTO SERVIZI | | | | |
| CE3 08 - STUDI, INDAGINI, RILEVAZIONI E STATISTICHE | 540.493.879 | 54.489.465 | 172.837.385 | 1.190.120.414 |
| TOTALE CE2 | 540.493.879 | 54.489.465 | 172.837.385 | 1.190.120.414 |
| TOTALE CATEGORIA | 3.954.489.667 | 438.783.870 | 2.148.878.380 | 7.945.286.370 |
| CATEGORIA X - BENI ED OPERE IMMOBILIARI A CARICO DIRETTO DELLO STATO | | | | |
| CE2 01 - AGRICOLTURA | | | | |
| CE3 01 - INVESTIMENTI FISSI LORDI | 181.754.858.978 | 11.535.697.335 | 98.222.648.535 | 509.177.881.726 |
| TOTALE CE2 | 181.754.858.978 | 11.535.697.335 | 98.222.648.535 | 509.177.881.726 |
| TOTALE CATEGORIA | 181.754.858.978 | 11.535.697.335 | 98.222.648.535 | 509.177.881.726 |
| CATEGORIA XII - TRASFERIMENTI | | | | |
| CE2 02 - ALLE IMPRESE | | | | |
| CE3 01 - AIUTI ALL' INVESTIMENTO | 19.064.276.000 | 9.967.069.025 | 493.819.310 | 36.369.935.273 |
| TOTALE CE2 | 19.064.276.000 | 9.967.069.025 | 493.819.310 | 36.369.935.273 |
| CE2 04 - ALLE REGIONI | | | | |

DISEGNI DI LEGGE E RELAZIONI - DOCUMENTI

| MINISTERO DELL'AGRICOLTURA E DELLE FORESTE | IMPEGNI | PAGAMENTI COMPETENZA | PAGAMENTI RESIDUI | RESIDUI FINALI |
|--|-----------------|----------------------|-------------------|-----------------|
| CE3 02 - ALTRI | 56.000.000.000 | 56.000.000.000 | 0 | 0 |
| TOTALE CE2 | 56.000.000.000 | 56.000.000.000 | 0 | 0 |
| CE2 07 - ENTI PUBBLICI DELL' AMMINISTRAZIONE LOCALE | | | | |
| CE3 01 - AIUTI ALL' INVESTIMENTO | 41.720.086.090 | 28.995.070.490 | 12.403.823.500 | 36.446.395.818 |
| TOTALE CE2 | 41.720.086.090 | 28.995.070.490 | 12.403.823.500 | 36.446.395.818 |
| TOTALE CATEGORIA | 96.784.360.090 | 74.962.139.515 | 12.897.642.810 | 72.816.331.091 |
| TOTALE CF3 | 282.493.708.735 | 86.936.620.720 | 113.269.169.725 | 589.939.499.187 |
| CF3 05 - ECONOMIA MONTANA E FORESTALE | | | | |
| CATEGORIA X - BENI ED OPERE IMMOBILIARI A CARICO DIRETTO DELLO STATO | | | | |
| CE2 01 - AGRICOLTURA | | | | |
| CE3 01 - INVESTIMENTI FISSI LORDI | 9.308.891.557 | 9.226.289.510 | 55.415.035 | 85.643.272 |
| TOTALE CE2 | 9.308.891.557 | 9.226.289.510 | 55.415.035 | 85.643.272 |
| TOTALE CATEGORIA | 9.308.891.557 | 9.226.289.510 | 55.415.035 | 85.643.272 |
| TOTALE CF3 | 9.308.891.557 | 9.226.289.510 | 55.415.035 | 85.643.272 |
| TOTALE CF2 | 291.802.600.292 | 96.162.910.230 | 113.324.584.760 | 590.025.142.459 |
| TOTALE SEZIONE | 291.802.600.292 | 96.162.910.230 | 113.324.584.760 | 590.025.142.459 |
| TOTALE RUBRICA | 291.802.600.292 | 96.162.910.230 | 113.324.584.760 | 590.025.142.459 |

DISEGNI DI LEGGE E RELAZIONI - DOCUMENTI

| MINISTERO DELL'AGRICOLTURA E DELLE FORESTE | IMPEGNI | PAGAMENTI COMPETENZA | PAGAMENTI RESIDUI | RESIDUI FINALI |
|--|---------------|----------------------|-------------------|----------------|
| RUBRICA 6 - ZOOTECNIA, CACCIA E PESCA | | | | |
| SEZIONE XIII - AGRICOLTURA E ALIMENTAZIONE | | | | |
| CF2 01 - AGRICOLTURA | | | | |
| CF3 04 - ZOOTECNIA, CACCIA E PESCA | | | | |
| CATEGORIA IV - ACQUISTO DI BENI E SERVIZI | | | | |
| CE2 03 - ACQUISTO SERVIZI | | | | |
| CE3 08 - STUDI, INDAGINI, RILEVAZIONI E STATISTICHE | 50.000.000 | 5.565.835 | 40.247.115 | 59.851.010 |
| TOTALE CE2 | 50.000.000 | 5.565.835 | 40.247.115 | 59.851.010 |
| TOTALE CATEGORIA | 50.000.000 | 5.565.835 | 40.247.115 | 59.851.010 |
| CATEGORIA V - TRASFERIMENTI | | | | |
| CE2 07 - AGLI ALTRI ENTI PUBBLICI | | | | |
| CE3 01 - ENTI DELL'AMMINISTRAZIONE CENTRALE | 39.996.800 | 39.996.800 | 2.999.200 | 3.000.000 |
| CE3 02 - ENTI DELL'AMMINISTRAZIONE LOCALE | 4.546.749.100 | 3.176.078.400 | 993.137.695 | 1.512.172.000 |
| TOTALE CE2 | 4.586.745.900 | 3.216.075.200 | 996.136.895 | 1.515.172.000 |
| CE2 08 - ALL'ESTERO | | | | |
| CE3 09 - ALTRI | 5.000.000 | 5.000.000 | 0 | 0 |
| TOTALE CE2 | 5.000.000 | 5.000.000 | 0 | 0 |
| TOTALE CATEGORIA | 4.591.745.900 | 3.221.075.200 | 996.136.895 | 1.515.172.000 |
| CATEGORIA X - BENI ED OPERE IMMOBILIARI A CARICO DIRETTO DELLO STATO | | | | |
| CE2 01 - AGRICOLTURA | | | | |
| CE3 01 - INVESTIMENTI FISSI LORDI | 2.300.000.000 | 0 | 721.494.490 | 5.910.178.500 |
| TOTALE CE2 | 2.300.000.000 | 0 | 721.494.490 | 5.910.178.500 |
| TOTALE CATEGORIA | 2.300.000.000 | 0 | 721.494.490 | 5.910.178.500 |

DISEGNI DI LEGGE E RELAZIONI - DOCUMENTI

| MINISTERO DELL'AGRICOLTURA E DELLE FORESTE | IMPEGNI | PAGAMENTI COMPETENZA | PAGAMENTI RESIDUI | RESIDUI FINALI |
|---|-----------------|----------------------|-------------------|-----------------|
| CATEGORIA XII - TRASFERIMENTI CE2 - ALLE IMPRESE | | | | |
| CE3 01 - AIUTI ALL' INVESTIMENTO | 12.935.664.035 | 0 | 447.560.200 | 41.793.245.550 |
| CE3 02 - ALTRI | 84.466.443.200 | 54.085.879.975 | 22.550.599.000 | 260.626.098.735 |
| TOTALE CE2 | 97.402.107.235 | 54.085.879.975 | 22.998.159.200 | 302.419.344.285 |
| CE2 04 - ALLE REGIONI | | | | |
| CE3 02 - ALTRI | 20.699.999.200 | 18.960.197.700 | 1.518.129.400 | 5.167.542.500 |
| TOTALE CE2 | 20.699.999.200 | 18.960.197.700 | 1.518.129.400 | 5.167.542.500 |
| TOTALE CATEGORIA | 118.102.106.435 | 73.046.077.675 | 24.516.288.600 | 307.586.886.785 |
| TOTALE CF3 | 125.043.852.335 | 76.272.718.710 | 26.274.167.100 | 315.072.088.295 |
| TOTALE CF2 | 125.043.852.335 | 76.272.718.710 | 26.274.167.100 | 315.072.088.295 |
| TOTALE SEZIONE | 125.043.852.335 | 76.272.718.710 | 26.274.167.100 | 315.072.088.295 |
| TOTALE RUBRICA | 125.043.852.335 | 76.272.718.710 | 26.274.167.100 | 315.072.088.295 |

DISEGNI DI LEGGE E RELAZIONI - DOCUMENTI

| MINISTERO DELL'AGRICOLTURA E DELLE FORESTE | IMPEGNI | PAGAMENTI COMPETENZA | PAGAMENTI RESIDUI | RESIDUI FINALI |
|---|------------------------|------------------------|----------------------|-----------------------|
| RUBRICA 7 - ECONOMIA MONTANA E FORESTALE | | | | |
| SEZIONE XIII - AGRICOLTURA E ALIMENTAZIONE | | | | |
| CF2 01 - AGRICOLTURA | | | | |
| CF3 05 - ECONOMIA MONTANA E FORESTALE | | | | |
| CATEGORIA II - PERSONALE IN ATTIVITA' DI SERVIZIO | | | | |
| CE2 02 - PERSONALE AMMINISTRATIVO (IMPIEGATI, TECNICI E OPERAI) | | | | |
| CE3 04 - COMPENSI PER LAVORO STRAORDINARIO | 2.566.586.510 | 512.281.203 | 1.350.996.692 | 2.586.347.758 |
| CE3 09 - ALTRE INDENNITA' | 1.099.999.597 | 738.458.934 | 326.592.194 | 375.389.699 |
| TOTALE CE2 | 3.666.586.107 | 1.250.740.137 | 1.677.588.886 | 2.761.737.257 |
| CE2 09 - FORZE DI POLIZIA | | | | |
| CE3 01 - STIPENDI, RETRIBUZIONI E ALTRI ASSEGNI FISSI | 190.928.861.761 | 185.468.899.418 | 4.124.296.795 | 5.501.706.693 |
| CE3 02 - INDENNITA' DI MISSIONE E RIMBORSO SPESE DI VIAGGIO ALL'INTERNO | 1.204.338.935 | 638.302.525 | 423.202.795 | 732.617.310 |
| CE3 03 - INDENNITA' DI TRASFERIMENTO E RIMBORSO SPESE DI VIAGGIO | 202.659.361 | 121.223.839 | 562.826.080 | 153.843.402 |
| CE3 09 - ALTRE INDENNITA' | 2.688.631.000 | 492.532.860 | 1.122.561.605 | 2.683.287.660 |
| CE3 10 - INDENNITA' DI MISSIONE E RIMBORSO SPESE DI VIAGGIO ALL'ESTERO | 18.000.000 | 11.786.282 | 7.557.920 | 7.497.028 |
| CE3 13 - CONTRIBUTI PREVIDENZIALI ED ASSISTENZIALI | 21.978.180.000 | 21.978.180.000 | 0 | 0 |
| CE3 14 - RITENUTE ERARIALI | 46.147.000.895 | 46.147.000.895 | 0 | 0 |
| TOTALE CE2 | 263.167.671.952 | 254.857.925.819 | 6.240.445.195 | 9.078.952.093 |
| TOTALE CATEGORIA | 266.834.258.059 | 256.108.665.956 | 7.918.034.081 | 11.840.689.350 |

DISEGNI DI LEGGE E RELAZIONI - DOCUMENTI

| MINISTERO DELL'AGRICOLTURA E DELLE FORESTE | IMPEGNI | PAGAMENTI COMPETENZA | PAGAMENTI RESIDUI | RESIDUI FINALI |
|---|----------------|-------------------------|----------------------|-------------------|
| CATEGORIA III - PERSONALE IN QUIESCENZA | | | | |
| CE2 02 - TRATTAMENTI PROVVISORI DI PENSIONE ED ALTRI ASSEGNI FISSI NON PAGABILI A MEZZO RUOLI DI SPESA FISSA | | | | |
| CE3 00 - | 19.708.666.811 | 18.386.401.019 | 927.702.820 | 1.323.849.792 |
| TOTALE CE2 | 19.708.666.811 | 18.386.401.019 | 927.702.820 | 1.323.849.792 |
| CE2 03 - INDENNITA' UNA TANTUM, ECC. | | | | |
| CE3 00 - | 2.612.677.330 | 398.973.503 | 5.346.677.981 | 2.480.469.576 |
| TOTALE CE2 | 2.612.677.330 | 398.973.503 | 5.346.677.981 | 2.480.469.576 |
| TOTALE CATEGORIA | 22.321.344.141 | 18.785.374.522 | 6.274.380.801 | 3.804.319.368 |
| CATEGORIA IV - ACQUISTO DI BENI E SERVIZI | | | | |
| CE2 01 - ACQUISTO DI BENI DUREVOLI E DI CONSUMO | | | | |
| CE3 01 - PUBBLICAZIONI, BIBLIOTECHE E MATERIALE BIBLIOGRAFICO | 4.416.000 | 3.876.000 | 1.527.400 | 540.000 |
| CE3 03 - MEZZI DI TRASPORTO E ACCESSORI | 3.460.102.467 | 2.528.357.570 | 3.021.230.375 | 1.690.191.599 |
| CE3 05 - CASERMAGGIO, EQUIPAGGIAMENTO E ATTREZZATURE MILITARI | 7.399.256.625 | 292.001.705 | 4.449.244.510 | 8.340.962.465 |
| CE3 06 - ALIMENTARI, CALZATURE, VESTIARIO E ARTICOLI TESSILI | 1.242.006.055 | 342.198.600 | 242.712.515 | 1.136.812.495 |
| CE3 08 - FUNZIONAMENTO SCUOLE E ATTREZZATURE SCOLASTICHE | 4.799.384.310 | 2.596.482.385 | 1.978.661.265 | 3.041.584.075 |
| TOTALE CE2 | 16.905.165.457 | 5.762.916.260 | 9.693.376.065 | 14.210.090.634 |
| CE2 02 - SPESE PER LOCALI ED OPERE IMMOBILIARI | | | | |
| CE3 01 - FITTO | 2.416.891.675 | 1.971.092.785 | 367.201.605 | 607.696.200 |
| CE3 02 - MANUTENZIONE, RIPARAZIONE, ADATTAMENTO, RISCALDAMENTO | 438.660.000 | 382.832.785 | 22.465.600 | 84.668.020 |
| TOTALE CE2 | 2.855.551.675 | 2.353.925.570 | 389.667.205 | 692.364.220 |

DISEGNI DI LEGGE E RELAZIONI - DOCUMENTI

| MINISTERO DELL'AGRICOLTURA E DELLE FORESTE | IMPEGNI | PAGAMENTI COMPETENZA | PAGAMENTI RESIDUI | RESIDUI FINALI |
|---|----------------|----------------------|-------------------|----------------|
| CE2 03 - ACQUISTO SERVIZI | | | | |
| CE3 01 - POSTALI, TELEGRAFICHE, TELEFONICHE | 943.265.180 | 736.563.355 | 105.244.870 | 342.554.285 |
| CE3 02 - COMMISSIONI, COMITATI, CONSIGLI | 13.085.334 | 5.351.305 | 2.356.540 | 20.269.927 |
| CE3 03 - AGGI DI RISCOSSIONE E SPESE DI ACCERTAMENTO DELLE ENTRATE | 6.561.300 | 3.100.200 | 1.438.700 | 6.062.450 |
| CE3 05 - SPESE PER ACCERTAMENTI SANITARI | 498.673.705 | 148.374.100 | 69.656.815 | 446.429.470 |
| CE3 06 - SPESE PER CURE, RICOVERI, PROTESI | 192.500 | 77.000 | 2.360.800 | 115.500 |
| CE3 08 - STUDI, INDAGINI, RILEVAZIONI E STATISTICHE | 5.865.193.199 | 1.233.862.505 | 2.153.372.300 | 9.093.499.604 |
| TOTALE CE2 | 7.326.971.218 | 2.127.328.465 | 2.334.430.025 | 9.908.931.236 |
| CE2 09 - ALTRE SPESE PER BENI E SERVIZI | | | | |
| CE3 03 - SPESE PER UFFICI E SERVIZI PARTICOLARI | 25.000.000 | 1.000.000 | 200 | 37.980.150 |
| CE3 04 - SPESE PER CONVEGNI, MOSTRE, ECC. | 4.492.850 | 2.814.200 | 120.000 | 1.588.650 |
| CE3 05 - RELAZIONI PUBBLICHE, CORSI, INFORMAZIONI E PROPAGANDA | 806.138.640 | 420.300.900 | 380.000.385 | 870.624.205 |
| CE3 08 - SPESE DI COPIA, STAMPA, CARTA BOLLATA, REGISTRAZIONE E VARIE INERENTI AI CONTRATTI | 4.466.000 | 2.782.000 | 2.074.000 | 2.234.000 |
| TOTALE CE2 | 840.007.490 | 426.897.100 | 382.194.585 | 912.427.005 |
| TOTALE CATEGORIA | 27.927.695.840 | 10.671.067.595 | 12.799.667.880 | 25.723.813.095 |
| CATEGORIA V - TRASFERIMENTI | | | | |
| CE2 01 - ALLE FAMIGLIE E AD ISTITUZIONI SOCIALI | | | | |
| CE3 03 - PROVVIDENZE A FAVORE DEI DIPENDENTI STATALI E DELLE LORO FAMIGLIE | 49.998.400 | 49.998.400 | 0 | 0 |

DISEGNI DI LEGGE E RELAZIONI - DOCUMENTI

| MINISTERO DELL'AGRICOLTURA E DELLE FORESTE | IMPEGNI | PAGAMENTI, COMPETENZA | PAGAMENTI RESIDUI | RESIDUI FINALI |
|--|----------------|-----------------------|-------------------|----------------|
| CE3 06 - EQUO INDENNIZZO | 1.753.667.285 | 1.361.080.515 | 62.333.250 | 445.739.430 |
| TOTALE CE2 | 1.803.665.685 | 1.411.078.715 | 62.333.250 | 445.739.430 |
| CE2 03 - ALLE AZIENDE AUTONOME DELLO STATO | | | | |
| CE3 06 - EX AZIENDA FORESTE DEMANIALI | 160.000.000 | 160.000.000 | 0 | 160.000.000 |
| TOTALE CE2 | 160.000.000 | 160.000.000 | 0 | 160.000.000 |
| CE2 06 - AGLI ORGANISMI PREVIDENZIALI | | | | |
| CE3 09 - ALTRI | 141.930.000 | 0 | 0 | 141.930.000 |
| TOTALE CE2 | 141.930.000 | 0 | 0 | 141.930.000 |
| TOTALE CATEGORIA | 2.105.595.685 | 1.571.078.715 | 62.333.250 | 747.669.430 |
| CATEGORIA X - BENI ED OPERE IMMOBILIARI A CARICO DIRETTO DELLO STATO | | | | |
| CE2 01 - AGRICOLTURA | | | | |
| CE3 01 - INVESTIMENTI FISSI LORDI | 80.574.299.602 | 29.954.487.140 | 33.816.351.503 | 84.734.944.276 |
| TOTALE CE2 | 80.574.299.602 | 29.954.487.140 | 33.816.351.503 | 84.734.944.276 |
| TOTALE CATEGORIA | 80.574.299.602 | 29.954.487.140 | 33.816.351.503 | 84.734.944.276 |
| CATEGORIA XII - TRASFERIMENTI | | | | |
| CE2 03 - ALLE AZIENDE AUTONOME DELLO STATO | | | | |
| CE3 01 - AIUTI ALL'INVESTIMENTO | 33.000.000.000 | 33.000.000.000 | 0 | 0 |
| TOTALE CE2 | 33.000.000.000 | 33.000.000.000 | 0 | 0 |
| CE2 04 - ALLE REGIONI | | | | |
| CE3 01 - AIUTI ALL' INVESTIMENTO | 22.499.999.200 | 9.899.999.200 | 12.599.999.200 | 22.500.000.000 |
| CE3 02 - ALTRI | 10.330.000.000 | 0 | 358.245.425 | 11.323.944.615 |
| TOTALE CE2 | 32.829.999.200 | 9.899.999.200 | 12.958.244.625 | 33.823.944.615 |
| TOTALE CATEGORIA | 65.829.999.200 | 42.899.999.200 | 12.958.244.625 | 55.823.944.615 |

DISEGNI DI LEGGE E RELAZIONI - DOCUMENTI

| MINISTERO DELL'AGRICOLTURA E DELLE FORESTE | IMPEGNI | PAGAMENTI COMPETENZA | PAGAMENTI RESIDUI | RESIDUI FINALI |
|---|-----------------|-------------------------|----------------------|-------------------|
| TOTALE CF3 | 465.593.192.527 | 359.990.672.928 | 73.829.012.140 | 160.675.380.134 |
| TOTALE CF2 | 465.593.192.527 | 359.990.672.928 | 73.829.012.140 | 160.675.380.134 |
| TOTALE SEZIONE | 465.593.192.527 | 359.990.672.928 | 73.829.012.140 | 160.675.380.134 |
| TOTALE RUBRICA | 465.593.192.527 | 359.990.672.928 | 73.829.012.140 | 160.675.380.134 |

DISEGNI DI LEGGE E RELAZIONI - DOCUMENTI

| MINISTERO DELL'AGRICOLTURA E DELLE FORESTE | IMPEGNI | PAGAMENTI COMPETENZA | PAGAMENTI RESIDUI | RESIDUI FINALI |
|--|----------------|----------------------|-------------------|----------------|
| RUBRICA 8 - ALIMENTAZIONE | | | | |
| SEZIONE XIII - AGRICOLTURA E ALIMENTAZIONE | | | | |
| CF2 02 - ALIMENTAZIONE | | | | |
| CF3 09 - ALTRI | | | | |
| CATEGORIA IV - ACQUISTO DI BENI E SERVIZI | | | | |
| CE2 03 - ACQUISTO SERVIZI | | | | |
| CE3 08 - STUDI, INDAGINI, RILEVAZIONI E STATISTICHE | 117.567.870 | 0 | 87.616.850 | 124.716.670 |
| TOTALE CE2 | 117.567.870 | 0 | 87.616.850 | 124.716.670 |
| TOTALE CATEGORIA | 117.567.870 | 0 | 87.616.850 | 124.716.670 |
| CATEGORIA V - TRASFERIMENTI | | | | |
| CE2 07 - AGLI ALTRI ENTI PUBBLICI | | | | |
| CE3 01 - ENTI DELL' AMMINISTRAZIONE CENTRALE | 9.600.000.000 | 9.600.000.000 | 0 | 0 |
| TOTALE CE2 | 9.600.000.000 | 9.600.000.000 | 0 | 0 |
| TOTALE CATEGORIA | 9.600.000.000 | 9.600.000.000 | 0 | 0 |
| CATEGORIA X - BENI ED OPERE IMMOBILIARI A CARICO DIRETTO DELLO STATO | | | | |
| CE2 01 - AGRICOLTURA | | | | |
| CE3 01 - INVESTIMENTI FISSI LORDI | 465.344.070 | 465.344.070 | 0 | 0 |
| TOTALE CE2 | 465.344.070 | 465.344.070 | 0 | 0 |
| TOTALE CATEGORIA | 465.344.070 | 465.344.070 | 0 | 0 |
| TOTALE CF3 | 10.182.911.940 | 10.065.344.070 | 87.616.850 | 124.716.670 |
| TOTALE CF2 | 10.182.911.940 | 10.065.344.070 | 87.616.850 | 124.716.670 |
| TOTALE SEZIONE | 10.182.911.940 | 10.065.344.070 | 87.616.850 | 124.716.670 |
| TOTALE RUBRICA | 10.182.911.940 | 10.065.344.070 | 87.616.850 | 124.716.670 |

DISEGNI DI LEGGE E RELAZIONI - DOCUMENTI

| MINISTERO DELL'AGRICOLTURA E DELLE FORESTE | IMPEGNI | PAGAMENTI COMPETENZA | PAGAMENTI RESIDUI | RESIDUI FINALI |
|--|---------------|----------------------|-------------------|----------------|
| RUBRICA 9 - PREVENZIONE E REPRESSIONE DELLE FRODI AGRO-ALIMENTARI | | | | |
| SEZIONE XIII - AGRICOLTURA E ALIMENTAZIONE | | | | |
| CF2 02 - ALIMENTAZIONE | | | | |
| CF3 09 - ALTRI | | | | |
| CATEGORIA II - PERSONALE IN ATTIVITA' DI SERVIZIO | | | | |
| CE2 02 - PERSONALE AMMINISTRATIVO (IMPIEGATI, TECNICI E OPERAI) | | | | |
| CE3 02 - INDENNITA' DI MISSIONE E RIMBORSO SPESE DI VIAGGIO ALL'INTERNO | 1.900.000.000 | 1.206.695.690 | 131.052.705 | 1.093.212.181 |
| CE3 04 - COMPENSI PER LAVORO STRAORDINARIO | 2.137.999.966 | 930.513.776 | 310.696.123 | 1.422.755.482 |
| CE3 10 - INDENNITA' DI MISSIONE E RIMBORSO SPESE DI VIAGGIO ALL'ESTERO | 75.000.000 | 28.483.110 | 3.323.795 | 49.048.841 |
| TOTALE CE2 | 4.112.999.966 | 2.165.692.576 | 445.072.623 | 2.565.016.504 |
| TOTALE CATEGORIA | 4.112.999.966 | 2.165.692.576 | 445.072.623 | 2.565.016.504 |
| CATEGORIA IV - ACQUISTO DI BENI E SERVIZI | | | | |
| CE2 01 - ACQUISTO DI BENI DUREVOLI E DI CONSUMO | | | | |
| CE3 01 - PUBBLICAZIONI, BIBLIOTECHE E MATERIALE BIBLIOGRAFICO | 93.095.445 | 41.554.715 | 30.196.025 | 83.940.710 |
| CE3 02 - CANCELLERIA, CARTA, STAMPATI, MACCHINE PER UFFICI E MOBILI | 1.423.640.000 | 867.294.100 | 291.232.915 | 628.857.114 |
| CE3 03 - MEZZI DI TRASPORTO E ACCESSORI | 1.407.057.797 | 821.866.250 | 69.967.490 | 891.219.333 |
| CE3 09 - ALTRE | 1.453.206.770 | 462.041.801 | 144.176.940 | 1.074.401.320 |
| TOTALE CE2 | 4.377.000.012 | 2.192.756.866 | 535.573.370 | 2.678.418.477 |
| CE2 05 - ACQUISTO SERVIZI | | | | |
| CE3 01 - POSTALI, TELEGRAFICHE, TELEFONICHE | 398.061.000 | 228.545.210 | 88.355.070 | 221.989.490 |

DISEGNI DI LEGGE E RELAZIONI - DOCUMENTI

| MINISTERO DELL'AGRICOLTURA E DELLE FORESTE | IMPEGNI | PAGAMENTI COMPETENZA | PAGAMENTI RESIDUI | RESIDUI FINALI |
|--|---------------|----------------------|-------------------|----------------|
| CE3 02 - COMMISSIONI, COMITATI, CONSIGLI | 12.836.825 | 6.627.955 | 3.770.555 | 6.614.510 |
| CE3 07 - SPESE RISERVATE | 233.742.000 | 233.742.000 | 0 | 112.868.000 |
| CE3 09 - ALTRE | 486.060.000 | 6.129.865 | 24.513.200 | 945.174.085 |
| TOTALE CE2 | 1.130.699.825 | 475.045.030 | 116.638.825 | 1.266.646.085 |
| CE2 04 - SERVIZI MECCANOGRAFICI ED ELETTRONICI | | | | |
| CE3 00 - | 19.920.000 | 5.272.795 | 4.378.392 | 34.606.623 |
| TOTALE CE2 | 19.920.000 | 5.272.795 | 4.378.392 | 34.606.623 |
| CE2 09 - ALTRE SPESE PER BENI E SERVIZI | | | | |
| CE3 03 - SPESE PER UFFICI E SERVIZI PARTICOLARI | 75.500.000 | 0 | 0 | 391.884.600 |
| CE3 05 - RELAZIONI PUBBLICHE, CORSI, INFORMAZIONI E PROPAGANDA | 35.639.275 | 10.639.275 | 71.979.253 | 73.048.692 |
| CE3 09 - ALTRE | 245.500.000 | 44.156.005 | 54.857.500 | 256.292.332 |
| TOTALE CE2 | 356.439.275 | 54.595.280 | 126.836.753 | 721.225.424 |
| TOTALE CATEGORIA | 5.884.059.112 | 2.727.669.971 | 783.627.360 | 4.720.896.409 |
| CATEGORIA V - TRASFERIMENTI | | | | |
| CE2 02 - ALLE IMPRESE | 1.000.000.000 | 0 | 0 | 2.800.000.000 |
| CE3 09 - ALTRE | 1.000.000.000 | 0 | 0 | 2.800.000.000 |
| TOTALE CE2 | 1.000.000.000 | 0 | 0 | 2.800.000.000 |
| TOTALE CATEGORIA | 1.000.000.000 | 0 | 0 | 2.800.000.000 |
| CATEGORIA X - BENI ED OPERE IMMOBILIARI A CARICO DIRETTO DELLO STATO | | | | |
| CE2 01 - AGRICOLTURA | | | | |

DISEGNI DI LEGGE E RELAZIONI - DOCUMENTI

| MINISTERO DELL'AGRICOLTURA E DELLE FORESTE | IMPEGNI | PAGAMENTI COMPETENZA | PAGAMENTI RESIDUI | RESIDUI FINALI |
|--|-------------------|-------------------------|----------------------|-------------------|
| CE3 01 - INVESTIMENTI FISSI LORDI | 5.540.000.000 | 0 | 5.575.585.784 | 13.520.354.448 |
| TOTALE CE2 | 5.540.000.000 | 0 | 5.575.585.784 | 13.520.354.448 |
| TOTALE CATEGORIA | 5.540.000.000 | 0 | 5.575.585.784 | 13.520.354.448 |
| CATEGORIA XII - TRASFERIMENTI CE2 06 - ENTI PUBBLICI DELL' AMMINISTRAZIONE CENTRALE | | | | |
| CE3 02 - ALTRI | 1.000.000.000 | 0 | 694.023.900 | 3.950.868.565 |
| TOTALE CE2 | 1.000.000.000 | 0 | 694.023.900 | 3.950.868.565 |
| TOTALE CATEGORIA | 1.000.000.000 | 0 | 694.023.900 | 3.950.868.565 |
| TOTALE CF3 | 17.537.059.078 | 4.893.362.547 | 7.498.109.647 | 27.557.135.926 |
| TOTALE CF2 | 17.537.059.078 | 4.893.362.547 | 7.498.109.647 | 27.557.135.926 |
| TOTALE SEZIONE | 17.537.059.078 | 4.893.362.547 | 7.498.109.647 | 27.557.135.926 |
| TOTALE RUBRICA | 17.537.059.078 | 4.893.362.547 | 7.498.109.647 | 27.557.135.926 |
| TOTALE MINISTERO | 5.601.299.214.902 | 2.247.108.787.762 | 920.379.974.410 | 4.623.091.311.249 |

EX AZIENDA DI STATO PER LE FORESTE DEMANIALI

DISEGNI DI LEGGE E RELAZIONI - DOCUMENTI

In applicazione degli articoli 68 e 83 del D.P.R. 616/77 ed in carenza di ido nei strumenti legislativi, la Gestione ex Azienda di Stato per le Foreste Demaniali, è stata chiamata, anche per l'anno 1991, ad operare nel settore della conservazione delle aree protette e per la gestione dei beni esclusi dal trasferimento alle Regioni e conservati allo Stato per scopi scientifici, sperimentali e didattici che, come per l'anno 1990, ammontano a complessivi 154.293 Ha circa, così ripartiti:

| | |
|---|--------|
| a) - aree destinate a scopi scientifici, sperimentali e didattici di interesse nazionale (1%).....Ha | 4.178 |
| b) - aree della Gestione ex A.S.F.D. ricadenti nei parchi nazionali e nelle riserve naturali in applicazione del D.P.R. 616/77 (Art.83)..Ha | 71.021 |
| c) - aree occupate da immobili, caserme, edifici, abbazie, conventi e terreni di uso militare, ecc.....,Ha | 475 |
| d) - beni agro-silvo-pastorali di proprietà dell'ENEL.....Ha | 19.934 |
| e) - beni di proprietà del Ministero degli Interni - Fondo per il Culto (Foresta Demaniale di Tarvisio).....Ha | 23.300 |
| f) - aree occupate da riserve naturali istituite su proprietà di Enti e Comuni vari.....Ha | 35.385 |

Alle suddette aree si debbono aggiungere circa 132.861 ettari di terreni non demaniali ricadenti nei perimetri dei Parchi, nonché 207 caserme del C.F.S. e n°31 complessi edilizi, la maggiore parte dei quali riveste interesse storico, culturale ed artistico.

I mezzi finanziari della Gestione ex Azienda di Stato per le Foreste Demaniali sono stanziati nell'apposito bilancio, allegato alla Tabella 13 relativa allo stato di previsione del Ministero dell'Agricoltura e delle Foreste, dove affluiscono in entrata i proventi della gestione ed i contributi in favore delle aree protette dello Stato, previsti dalla legge pluriennale 752/86 e 201/91 (differimento di cui alle disposizioni della legge 752/86), mentre in uscita sono riportati gli stanziamenti necessari per la complessa attività svolta.

Le strutture operative, composte da 6 Servizi Centrali e dai 35 Uffici di Amministrazione periferici (nel 1991 è stato soppresso l'Ufficio di Treviso), restano incaricate nel Ministero dell'Agricoltura e delle Foreste dove opera il Corpo Forestale dello Stato.

DISEGNI DI LEGGE E RELAZIONI - DOCUMENTI

Con il protocollo d'intesa tra il Ministero dell'agricoltura e delle Foreste e quello dell'Ambiente del 24 Aprile 1987, la Gestione ex Azienda di stato per le Foreste Demaniali viene chiamata ad operare, d'intesa con quest'ultimo, per la gestione delle riserve naturali e dei parchi nazionali del Circeo, della Calabria e dello Stelvio.

Organizzazione e struttura:

Come accennato, la struttura della Gestione ex A.S.F.D. si articola in 35 Uffici periferici, la cui attività viene coordinata dai 6 Servizi centrali.

Il personale impiegato è composto da 1.015 unità tra Ispettori Ufficiali, Sottufficiali e Guardie, nonché dal personale di supporto del Corpo Forestale dello Stato, così ripartite:

| | | |
|---|-----|-------|
| - Servizi Centrali..... | 82 | unità |
| - Uffici periferici..... | 933 | unità |
| - Ispettori Ufficiali.....n° | 95 | |
| - Sottufficiali e Guardie....." | 710 | |
| - Personale di supporto ed operai di ruolo" | 210 | |

Vengono altresì impiegati nell'attività gestionale operai assunti a tempo determinato ed indeterminato, ai sensi delle leggi 205/1962 e 124/1985, il cui livello occupazionale si aggira, come per l'anno 1990, intorno alle 200.000 giornate lavorative, per un numero complessivo di unità occupate di 1.300 circa

Automazione degli Uffici Centrali e Periferici,

Nell'anno 1991 sono proseguiti i lavori di automazione dei servizi centrali, affidati all'AGRISIEL, con convenzione del 12-10-1988, e si avviano alla piena operosità.

Attività nel settore naturalistico:

La Gestione ex A.S.F.D., anche nel 1991, ha operato per la tutela, conservazione e valorizzazione del patrimonio naturalistico dello Stato, delle riserve naturali integrali e dei parchi nazionali del Circeo, dello Stelvio e della Calabria. Sono proseguite le procedure, iniziate nel 1988, in applicazione del Decreto in data 20-7-1987 del Ministero dell'Ambiente, per la istituzione di aree suscettibili di trasformazione in riserve naturali dello Stato.

Si è proseguito, inoltre, alle procedure di esproprio per pubblica utilità, in base alla legge 865/71, di concerto con il Ministero dell'Ambiente, di aree di rilevante interesse naturalistico, allo scopo di farne delle riserve naturali, per complessivi ettari 3.107 dal 1988.

DISEGNI DI LEGGE E RELAZIONI - DOCUMENTI

Sono stati, altresì, avviati contatti con il Ministero dell'Ambiente, al fine di dare attuazione agli accordi programmatici, previsti dalla Delibera CIPE 3 agosto 1990, relativa al Programma Triennale 1989-90 per la tutela ambientale.

Si è dato corso, inoltre, alle procedure amministrative per la realizzazione dei seguenti progetti, presentati in attuazione del programma annuale 1988, di interventi urgenti per la salvaguardia ambientale, di cui alla delibera CIPE 5 agosto 1988, approvati dal Ministero dell'Ambiente con D.M. 30-12-1990, pubblicato sulla G.U. n°79 del 39-3-1991:

- Ufficio Amministrazione Gestione ex ASFD di Cosenza: "Interventi di salvaguardia e valorizzazione nel Parco Nazionale della Calabria - Area nord - Sila Grande, per un importo di £.2.500 milioni;
- Ufficio Amministrazione Gestione ex ASFD di Martina Franca: "Salvaguardia e valorizzazione della Riserva Biogenetica Stornara", per un importo di £.4.000 milioni e "Salvaguardia e valorizzazione ambientale della Riserva Orientata Murge Orientali", per un importo di £.4.000 milioni.

Importante è stata poi l'azione di divulgazione e promozione svolta, tramite Agenzia Ecologica Forestale, con l'organizzazione di conferenze e mostre itineranti e per la proiezione di audiovisivi e la diffusione di stampati (posters, deplianti, monografie, ecc.) presso scuole. Anche per il 1991, tale attività ha avuto ampio riconoscimento in campo nazionale ed internazionale, attraverso l'approntamento degli stands dedicati ai parchi ed alle riserve naturali nelle manifestazioni, nell'ambito della Fiera di Verona (Euroforest), Fieracavalli e Fiera del Levante (Bari).

Attività di ricerca e sperimentazione nel settore agro-zootecnico e faunistico:

Nelle aree destinate a prove sperimentali, scientifiche e didattiche orientate alla valorizzazione ambientale e alla produzione agricola e forestale, notevole è stata l'attività svolta dall'Amministrazione con la gestione delle aziende pilota a carattere agro-zootecnico e faunistico.

Di particolare rilievo è stata la produzione di avifauna e selvaggina ungulata autoctona per la salvaguardia di ceppi indigeni, minacciati dalle massicce importazioni dall'estero per la caccia, con la produzione di animali in grado di riprodursi in libertà. Starni, pernici, coturnici, lepri, caprioli, cervi, e daini sono le principali specie prodotte per il ripopolamento del territorio nazionale.

Nel settore zootecnico va assumendo sempre maggiore rilievo la produzione di cavalli delle razze maremmana, murgese, avelignese e anglo-arabo-sarda in selezione anche con destinazione all'impiego da sella per lo svolgimento del servizio d'istituto a cavallo del personale del Corpo Forestale dello Stato.

DISEGNI DI LEGGE E RELAZIONI - DOCUMENTI

Con il finanziamento previsto dalla legge 201/91, sono state anche effettuate ricerche e studi negli allevamenti di bovini delle razze chianina, bruno-alpina e maremmana, sia in purezza che con incroci con altre razze e negli allevamenti di ovini delle razze gentile di puglia, garfagnina, sopravissana e altamura.

Il prodotto lordo vendibile delle aziende pilota ha superato nel 1991 i 6 miliardi di lire.

Attività di ricerca:

L'attività di ricerca ha interessato, come per gli anni precedenti, numerosi settori del campo forestale, anche in applicazione di convenzioni di collaborazione scientifica con università ed istituti di ricerca.

Nel campo della genetica forestale è proseguita l'indagine per l'individuazione delle piante plus nei boschi da seme delle aree destinate alla realizzazione di arboreti da seme, con l'impianto di nuovi arboreti sperimentali, sia da seme che da legno di pregio e proseguendo nella cura di quelli già esistenti. Si è, ormai, superata la prima fase necessaria a rendere operative le strutture (serre e laboratori di Per (VR), Pieve S. Stefano (AR) e Follonica (GR) per lo studio sulla micropropagazione delle piante forestali e le ricerche in atto sono già di notevole portata nazionale.

Attività di gestione e conservazione del patrimonio amministrato:

Gli interventi realizzati nel 1991 si riferiscono, in linea di massima, alla spesa di manutenzione ordinaria e straordinaria del patrimonio amministrato. In particolare sono stati portati a termine lavori di consolidamento dei fabbricati ed opifici.

Sono prodegnuti gli interventi di valorizzazione territoriale ed il recupero ed il riassetto dei fabbricati, ubicati nelle aree espropriate nel Parco Nazionale del Circeo.

Sono in via di ultimazione i lavori di realizzazione del Centro visitatori del Cupone in Camigliatello Silano (CS) al servizio del Parco Nazionale della Calabria e sono conclusi gli elaborati tecnici per il progetto per la realizzazione di un centro visitatori in provincia di Catanzaro, i cui lavori dovrebbero avere inizio nel 1992. Nel Parco nazionale dello Stelvio gli interventi di maggior rilievo riguardano il potenziamento delle strutture per la ricettività turistica, del giardino botanico e della realizzazione di un nuovo complesso polivalente in Comune di Pejo su terreni dati in dotazione dal Comune stesso.

Gestione per conto:

E' stata proseguita la gestione, per conto di altre Amministrazioni dello Stato ed Enti pubblici, in virtù delle 4 convenzioni del 19-12-1979 e 4-7-1988, del 4-8-1990,

DISEGNI DI LEGGE E RELAZIONI - DOCUMENTI

del 4-8-1980, del 12-4-1983, stipulate rispettivamente con il Ministero dell'Interno (Foresta di Tarvisio e Tenuta Quarto S. Chiara in Comune di Palena -Chieti), con l'ENEL e con il Comune di Campotosto (AQ), per la conduzione delle foreste demaniali di Tarvisio e tenuta Quarto S. Chiara, dei patrimoni agro-silvo-pastorali di proprietà dell'ENEL, comprese le serre a riscaldamento geotecnico di Larderello, e del Lago di Campotosto (AQ).

Aspetti socio economici:

Notevoli sono quindi gli aspetti socio economici promossi dalla Gestione ex A.S.F.D., attraverso le attività svolte nel settore naturalistico e più in generale dell'ambiente. Si può affermare che l'opera del Ministero dell'Agricoltura e delle Foreste, attraverso la Gestione ex azienda di stato per le Foreste Demaniali, per la salvaguardia dell'ambiente e dei suoi equilibri naturali raggiunge due importanti obiettivi in chiave con gli orientamenti programmatici del Governo, quali quelli della difesa e del riassetto del territorio dal punto di vista ecologico e quello del rilancio degli investimenti per il mantenimento dei livelli occupazionali.

DISEGNI DI LEGGE E RELAZIONI - DOCUMENTI

ALLEGATO 2

AZIENDA (o AMMINISTRAZIONE) GESTIONE EX AZIENDA DI STATO PER
LE FORESTE DEMANIALI
SPESA - CONSUNTIVO 1991
CLASSIFICAZIONE AMMINISTRATIVA ED ECONOMICA

(milioni di lire)

| | IMPEGNI | PAGAMENTI | | RESIDUI FINALI |
|--------------------------------------|-------------------|-------------------|-------------------|-------------------|
| | | COMPETENZA | RESIDUI | |
| RUBRICA 1 TITOLO I° | | | | |
| Categoria 1 | 287,748 | 258,920 | 9,163 | 28,828 |
| Categoria 2 | 5.483,586 | 5.226,103 | 239,233 | 440,431 |
| CATEGORIA 4 | 184,719 | 153,219 | 16,997 | 31,502 |
| CATEGORIA 6 | 2.639,316 | 2.296,358 | 492,692 | 647,815 |
| CATEGORIA 7 | 30,000 | 30,000 | -- | -- |
| Categoria 8 | 6,273 | 0,535 | 1,173 | 33,738 |
| | | | | |
| | | | | |
| TOTALE RUBRICA TITOLO I° | 8.631,642 | 7.965,135 | 759,258 | 1.182,314 |
| RUBRICA 2 TITOLO II° | | | | |
| Categoria 9 | 43.350,178 | 16.689,049 | 21.762,659 | 29.350,638 |
| | | | | |
| TOTALE TITOLO I° e TITOLO II° | 51.981,510 | 24.654,184 | 22.521,917 | 30.532,952 |

DISEGNI DI LEGGE E RELAZIONI - DOCUMENTI

Allegato 3

AMMINISTRAZIONE (o AZIENDA) GESTIONE EX AZIENDA DI STATO PER LE

 FORESTE DEMANIALI
 CONSUNTIVO 1991
 RISULTATI DIFFERENZIALI

(milioni di lire)

| | COMPETENZA (ACCERTAMENTI E IMPEGNI) | CASSA (INCASSI E PAGAMENTI) |
|---|--|--------------------------------|
| 1. - Avanzo (+) e disavanzo (-) corrente (Risparmio pubblico) | ===== | ===== |
| 2. - Avanzo (+) o disavanzo (-) Operazioni finali (Saldo netto da finanziarie) | ===== | ===== |
| 3. - Avanzo (+) o disavanzo (-) Operazioni finali al netto delle partite finanziarie (Indebitamento netto) | ===== | ===== |
| 4. - Ricorso al mercato | ===== | ===== |

- (1) Titolo I entrata meno titolo I spesa
 (2) Titolo I e II entrata meno titoli I e II spesa
 (3) Titolo I e II entrata, al netto delle categorie IX e X, meno titoli I e II spesa, al netto delle categorie XI, XII e XIII
 (4) Titoli I, II e III spesa meno titoli I e II entrata

DISEGNI DI LEGGE E RELAZIONI - DOCUMENTI

ALLEGATO 4

AMMINISTRAZIONE (o AZIENDA) GESTIONE EX AZIENDA DI STATO PER LE FORESTE

 DEMANTALI

CONTO CONSUNTIVO 1991
 GESTIONI SPECIALI E AUTONOME

(milioni di lire)

| GESTIONI | COMPETENZA | | | CASSA | | | RESIDUI FINALI | | |
|----------|------------|------------|-----------|------------|------------|-----------|----------------|------------|-------------|
| | ACCERT. | IMPEGNI | SALDO | INCASSI | PAGAMENTI | SALDO | ATTIVI | PASSIVI | SALDO |
| | 53.452,961 | 51.981,821 | 1.471,140 | 48.481,881 | 47.176,101 | 1.305,780 | 13.291,412 | 30.532,952 | -17.241,540 |