



DISEGNO DI LEGGE

presentato dal Ministro dell'economia e delle finanze (TREMONTI)

COMUNICATO ALLA PRESIDENZA IL 30 GIUGNO 2011

con annesse le tabelle dei singoli stati di previsione risultanti dall'assestamento di bilancio e le relative note preliminari

(V. Allegati n. **2804/I**, n. **2804/II** e n. **2804/III**)

Disposizioni per l'assestamento del bilancio dello Stato e dei bilanci delle Amministrazioni autonome per l'anno finanziario 2011

INDICE

Relazione	<i>Pag.</i>	III
Disegno di legge	»	XLVII
Indice delle tabelle	»	XLIX

Onorevoli Senatori,

com'è noto, il bilancio di previsione dello Stato per l'anno 2011 risulta impostato sull'ormai consolidata struttura basata su missioni e programmi (unità di voto parlamentare). I centri di responsabilità costituiscono invece la struttura amministrativa che gestisce le risorse per la realizzazione dei programmi di competenza.

Le proposte di assestamento sono state formulate dalle Amministrazioni proponenti in funzione delle suddette aggregazioni.

In particolare, per la formazione delle previsioni assestate di spesa, giova richiamare la disposizione in materia di flessibilità di bilancio di cui all'articolo 33 della legge n. 196 del 31 dicembre 2009 “ Legge di contabilità e finanza pubblica” il quale prevede la possibilità di effettuare variazioni compensative, con il suddetto provvedimento, tra programmi della stessa missione, secondo quanto indicato dall'art. 23, comma 3 della medesima legge, nonché in corso d'anno nell'ambito di ciascun programma, nel rispetto dei saldi di finanza pubblica e precludendo la possibilità di utilizzare stanziamenti di conto capitale per finanziare spese correnti, nonché le disposizioni impartite con la circolare sull'assestamento per l'anno 2011.

1.1.- Il presente disegno di legge contiene, per lo stato di previsione dell'entrata e per gli stati di previsione della spesa, le variazioni in termini di competenza e di cassa, con riferimento ai programmi, quali unità di voto.

Allo scopo di fornire al Parlamento ogni utile elemento di conoscenza in ordine alla analitica evoluzione in termini di competenza e di cassa delle singole poste di bilancio, viene altresì predisposto un allegato tecnico per capitoli.

Più specificamente, l'allegato tecnico espone le informazioni muovendo dalla consistenza dei residui presunti al 1° gennaio 2011 e dalle dotazioni di

competenza e di cassa autorizzate con la legge 13 dicembre 2010, n. 221 (legge di bilancio 2011) ed evidenza:

- a) le variazioni che si registrano nella consistenza dei residui, in linea con le risultanze definitive esposte nel rendiconto dell'esercizio 2010;
- b) le variazioni introdotte in bilancio nel periodo gennaio-maggio 2011 in dipendenza di atti amministrativi;
- c) le variazioni che si propongono con il presente provvedimento.

1.2.- Per quanto riguarda le variazioni di cassa, le stesse sono state definite in modo tale da tener conto delle effettive ed improrogabili esigenze di pagamento delle Amministrazioni centrali. In tale contesto è stato effettuato un riesame delle autorizzazioni di cassa, con la contestuale valutazione del grado di liquidabilità delle singole spese.

Relativamente ai residui accertati, occorre evidenziare che questi ultimi risultano essere superiori rispetto a quelli presunti rivenienti dalle valutazioni che le singole Amministrazioni hanno effettuato al momento della predisposizione del bilancio di previsione 2011.

1.3.- Delineata come sopra la struttura ed i criteri di impostazione del provvedimento di assestamento del bilancio 2011, se ne sintetizzano di seguito gli aspetti essenziali e i dati globali, rinviando per ulteriori dettagli alle singole note illustrative che illustrano le variazioni relative ai singoli stati di previsione.

1.4.- Le integrazioni proposte, sia di competenza che di cassa, risultano in linea con i livelli di saldo netto da finanziare e di fabbisogno indicati nel documento di economia e finanza per gli anni 2012-2014 presentato in Parlamento lo scorso mese di aprile. Tra le proposte apportate con il presente provvedimento di assestamento per l'anno 2011, si evidenziano, in particolare,

per la spesa, la riduzione degli interessi e del rimborso dei titoli del debito pubblico.

In particolare, la spesa per interessi registra una diminuzione per oltre 6 miliardi, di cui 5,4 miliardi sono conseguenti ad una previsione più aggiornata della dinamica dei tassi degli interessi sui BTP (2 miliardi), sui BOT (2,5 miliardi), sui CCT e CTZ (900 milioni), rispetto a quanto previsto in sede di previsione iniziale.

In merito al rimborso dei prestiti, la riduzione proposta per 16 miliardi è riferita per 10 miliardi alle minori necessità di concambi tra i nuovi CCT eu e di vecchi CCT e per 6 miliardi è ascrivibile ad un uso inferiore, rispetto a quello previsto inizialmente, dello strumento delle “commercial papers”.

Infine, si evidenzia la variazione in aumento per circa 2,9 miliardi di euro di trasferimenti alle Province autonome di Trento e Bolzano, da iscrivere in bilancio, sulla base delle erogazioni effettuate alle stesse Province nel trascorso esercizio finanziario, in attesa del previsto provvedimento in materia di riscossione diretta ai sensi della legge 23 dicembre 2009, n. 191 (legge finanziaria 2010), articolo 2, comma 108.

Per quanto riguarda le entrate, le variazioni proposte in termini di competenza e cassa con il presente provvedimento di assestamento concernono soprattutto quelle tributarie (+ milioni 7.587.500, al netto dei rimborsi IVA). Tali variazioni sono finalizzate ad allineare le previsioni di bilancio 2011 sia al quadro macroeconomico per l'anno corrente, assunto a base per l'elaborazione delle stime contenute nel citato documento di economia e finanza, sia ai risultati registrati nel trascorso esercizio finanziario 2010.

Il quadro di sintesi delle variazioni, al netto di quelle relative alle regolazioni contabili, viene presentato, in termini di competenza e di cassa, nella Tab. n. 1.

Le regolazioni contabili sono riportate nella Tab. n. 2.

Tabella 1

BILANCIO DELLO STATO PER IL 2011				
Saldo netto da finanziare e avanzo primario: raccordo tra le previsioni iniziali e assestate				
(Al netto delle regolazioni debitorie, contabili e rimborsi IVA)				
(valori in milioni di euro)				
	Competenza		Cassa	
	Saldo netto da finanziare	Avanzo primario	Saldo netto da finanziare	Avanzo primario
PREVISIONI INIZIALI	-40.640	43.603	-89.238	-4.995
1) Effetti già apportati da atti amministrativi (-a-b-c-d)	-1.350	-1.350	-1.050	-1.043
a - slittamenti di copertura 2009	0	0	0	0
b - riassegnazioni alla spesa di maggiori entrate 2009	170	170	170	170
d - altre spese	1.180	1.180	880	873
2) Effetti delle proposte di assestamento (a+b-c-d)	9.883	3.742	-1.637	-7.525
a - maggiori/minori entrate tributarie	7.588	7.588	7.588	7.588
b - maggiori/minori altre entrate	102	102	131	131
c - maggiori/minori spese correnti	-2.937	3.203	6.980	12.868
d - maggiori/minori spese conto capitale	744	744	2.375	2.375
PREVISIONI ASSESTATE	-32.107	45.995	-91.925	-13.563

Tabella 2								
BILANCIO DELLO STATO: REGOLAZIONI CONTABILI ANNO 2011								
(in milioni di euro)								
	Previsioni 2011-Regolazioni							
	Previsioni iniz.		Var.per atti amministrativi		Assestamento		Assestato	
	Cp	Cs	Cp	Cs	Cp	Cs	Cp	Cs
Entrate	30.445	30.445	0	0	-2.000	-2.000	28.445	28.445
Regolazioni di bilancio	30.445	30.445	0	0	-2.000	-2.000	28.445	28.445
Rimborsi IVA	30.445	30.445	0	0	-2.000	-2.000	28.445	28.445
Fondo Ammortamento titoli Stato								
	Previsioni 2011-Regolazioni							
	Previsioni iniz.		Var.per atti amministrativi		Assestamento		Assestato	
	Cp	Cs	Cp	Cs	Cp	Cs	Cp	Cs
Spesa								
Regolazioni di bilancio								
Rimborsi IVA	30.445	30.445	0	0	-2.000	-2.000	28.445	28.445
Rimborsi pregressi								
Rimborsi ILDD. pregressi	3.150	3.150	0	0	0	0	3.150	3.150
Regolazioni contabili								
FSN - saldo IRAP (Tab C)	5.923	5.923	0	0	0	0	5.923	5.923
Entrate erariali Sicilia e Sardegna	0	0	0	0	342	342	342	342
Sospesi Banca d'Italia	1.991	1.991	0	0	0	0	1.991	1.991
Regolazioni debitorie								
Debiti pregressi Poligrafico dello Stato	0	0	0	0	0	0	0	0
Poste-editoria	242	242	0	0	0	0	242	242
TOTALE CORRENTE	41.751	41.751	0	0	-1.658	-1.658	40.093	40.093
Regolazioni debitorie								
Disavanzi ASL	0	0				0	0	
Rimborsi IVA auto- sentenza Corte Gius	0	0				0	0	0
TOTALE CAPITALE	0	0	0	0	0	0	0	0
TOTALE SPESA	41.751	41.751	0	0	-1.658	-1.658	40.093	40.093
Differenza Spesa-Entrata	11.306	11.306	0	0	342	342	11.648	11.648

LE VARIAZIONI PER ATTO AMMINISTRATIVO

2.1. Le variazioni per atto amministrativo (che, nei dati esposti, riguardano quelle già introdotte in bilancio nel periodo gennaio-maggio dell'anno in corso) traggono origine:

- dai prelevamenti dai fondi di riserva per le spese obbligatorie, per le spese impreviste, per le autorizzazioni di cassa, nonché dai fondi per la reiscrizione dei residui passivi perenti e da altri fondi. Tali prelevamenti hanno tutti carattere compensativo e sono quindi neutrali ai fini del saldo netto;
- dalle riassegnazioni alla spesa di somme affluite in entrata nell'ultimo bimestre 2010 (D.P.R. 469/99, art. 2, c. 2);
- dalle riassegnazioni alla spesa di somme affluite in entrata nel 2011 (D.P.R. 469/99, art. 2, c. 1) che, compensandosi, non incidono sul saldo netto da finanziare e sul ricorso al mercato, mentre dilatano i volumi di entrata e di spesa
- dall'attuazione di disposizioni legislative specifiche.

In conclusione, le variazioni per atto amministrativo sono riepilogate, nei loro effetti sul ricorso al mercato e sul saldo netto da finanziare al lordo delle regolazioni contabili, nella Tabella n. 3.

2.2. Fra le variazioni per atto amministrativo "a carattere compensativo" intervenute entro il 31 maggio, si ritiene opportuno ricordare, per la rilevanza che rivestono, quelle concernenti:

- l'utilizzo di fondi di riserva e altri fondi (2.593 milioni per competenza e 9.546 milioni per cassa). Si riportano di seguito i più significativi:

- fondo per la reiscrizione dei residui passivi perenti di parte corrente (234 milioni per competenza e cassa);
- fondo per la reiscrizione dei residui passivi perenti di parte capitale (328 milioni per competenza e cassa);
- fondo di riserva per le autorizzazioni di cassa (7.235 milioni);
- fondo per il rinnovo dei contratti del pubblico impiego e altri oneri del personale (716 milioni per competenza e milioni 802 per cassa);
- fondo per le missioni di pace (345 milioni per competenza e per cassa)
- gli interventi nelle aree sottoutilizzate (FAS): 669 milioni per competenza e 301 milioni per cassa;

2.3. Le variazioni per atto amministrativo a “carattere non compensativo” derivano in particolare:

- dalle riassegnazioni alla spesa di somme affluite in entrata nell’ultimo bimestre del 2010 pari a 170 milioni, sia in termini di competenza che di cassa.
- dalla copertura di oneri previsti da specifiche disposizioni legislative, mediante riduzioni di autorizzazioni di spesa per l’anno 2011 pari a 539 milioni in termini di competenza e 238 milioni in termini di cassa.

Infine fra le variazioni per atto amministrativo, si evidenziano le riassegnazioni alla spesa delle somme versate all’entrata nell’anno 2011 per 1.237 milioni per competenza e per cassa, di cui 1.230 milioni sono compensati in entrata nel Titolo IV – Accensione prestiti, quale controvalore delle emissioni di prestiti disposti ai sensi dell’articolo 3 del decreto-legge n.67 del 2010 concernente il programma triennale di sostegno finanziario mediante prestiti bilaterali alla Grecia;

Tabella 3		
VARIAZIONI AL BILANCIO PER ATTI AMMINISTRATIVI		
DAL 1/01 AL 31/05		
- al lordo delle regolazioni contabili e del rimborso passività finanziarie -		
(valori in milioni di euro)		
	Competenza	Cassa
1. Copertura provvedimenti legislativi:		
a) Utilizzo Fondi globali 2011:		
- parte corrente (±)	1	1
- conto capitale (±)	1	1
b) Slittati:		
Utilizzo Fondi globali 2010		
c) Riduzioni autorizzazioni di spesa 2011 (±)	0	67
d) Utilizzo entrate (±)		
2. Prelevamento dai fondi di riserva e da altri fondi:		
a) Obbligatorie (±)	207	207
b) Impreviste (±)	91	91
c) Autorizzazioni di cassa (±)	0	7.235
d) Perenti		
c/capitale (±)	328	328
p/corrente (±)	234	234
e) Ordinamento Regioni a statuto speciale (±)	0	0
f) Fondo contratti e altri oneri di personale(±)	716	802
g) Fondo missioni di pace (±)	345	345
h) Altri fondi da ripartire (±)	3	3
3. Riassegnazioni di entrate alla spesa:		
a) Entrate 2010 (ultimo bimestre)	170	170
b) Entrate 2011(±)	1.237	1.237
4. Trasporti titoli di pagamento rimasti insoluti nel 2010		
5. Aree Sottoutilizzate (±)	669	301
6. Altri	1.180	880
EFFETTO SUL RICORSO AL MERCATO	-1.350	-1.050
Rimborso passività finanziarie	0	0
<i>di cui Fondo Ammortamento Titoli di Stato</i>		
EFFETTO SUL SALDO NETTO DA FINANZIARE	-1.350	-1.050
al lordo delle regolazioni contabili		
Effetti sul saldo netto da finanziare al netto delle regolazioni contabili	-1.350	-1.050

3. L'ASSESTAMENTO DEL BILANCIO: VARIAZIONI DI COMPETENZA E DI CASSA

3.1.- Le proposte di assestamento del bilancio di competenza 2011 determinano un miglioramento del saldo netto da finanziare (9.883 milioni), risultante da una variazione in aumento delle entrate finali per 7.690 milioni, al quale si contrappone una diminuzione delle spese finali per circa 2 miliardi.

Con riferimento al bilancio di cassa, le proposte di assestamento tengono conto dell'ammontare della massa spendibile, nonché delle esigenze di operatività delle Amministrazioni.

Nei paragrafi che seguono le variazioni dell'assestamento sono analizzate con riferimento dapprima alla competenza e poi alla cassa, in un quadro di insieme che, muovendo dalle previsioni iniziali e considerando le variazioni già introdotte per atto amministrativo, consente di pervenire alle "previsioni assestate".

Quadro di sintesi

3.2.- In termini di **competenza**, al netto delle regolazioni contabili, il quadro di insieme trova esposizione nella Tabella n. 4.

Dalla suddetta Tabella, emerge, rispetto alle previsioni della legge di bilancio 2011:

- un miglioramento del saldo netto da finanziare da 40.640 a 32.107 milioni in particolare è la risultante dell'aumento delle entrate tributarie (7.667 milioni, i cui 79 milioni relativi a variazioni per atti amministrativi) e della diminuzione delle spese per interessi sul debito pubblico (- 6.141 milioni);

- un miglioramento del ricorso al mercato, considerato al lordo delle regolazioni contabili, da 261.931 a 237.486 milioni, tenuto conto che il Titolo III della spesa “ Rimborsamento prestiti”, sconta la citata riduzione proposta per 16 miliardi, riferita per 10 miliardi a minori necessità di concambi tra i nuovi CCT eu ed i vecchi CCT e, per 6 miliardi, è ascrivibile ad un uso inferiore, rispetto a quello previsto inizialmente, dello strumento delle “commercial papers”.

Di seguito si analizzano le variazioni nette dovute al provvedimento di assestamento.

Tabella 4

BILANCIO DELLO STATO: PREVISIONI ASSESTATE 2011
(Al netto delle regolazioni debitorie, contabili e rimborsi IVA)

(valori in milioni di euro)

	COMPETENZA				CASSA			
	Previsioni iniziali	Variazioni		Previsioni asstate	Previsioni iniziali	Variazioni		Previsioni asstate
		Atti Amm.v	Proposte asstate			Atti Amm.vi	Proposte asstate	
ENTRATE	450.203	929	7.690	458.821	411.278	929	7.718	419.925
- Tributarie	414.386	79	7.588	422.052	386.078	79	7.588	393.744
- Extra-Tributarie	34.740	850	102	35.692	24.123	850	131	25.103
- Alienazione e ammortamento, ecc.	1.077	0	0	1.077	1.078	0	0	1.078
SPESE	490.843	2.279	-2.193	490.928	500.516	1.979	9.355	511.850
- Spese correnti netto interessi	364.509	858	3.203	368.570	374.670	-3.483	12.868	384.054
- Interessi	84.243	0	-6.141	78.102	84.243	7	-5.888	78.362
- Spese in conto capitale	42.091	1.421	744	44.256	41.603	5.455	2.375	49.434
Rimborso prestiti	209.985	0	-16.254	193.731	209.985	0	-16.254	193.731
Saldo netto da finanziare	-40.640	-1.350	9.883	-32.107	-89.238	-1.050	-1.637	-91.925
Risparmio pubblico	374	71	10.627	11.072	-48.712	4.405	738	-43.569
Avanzo primario	43.603	-1.350	3.742	45.996	-4.995	-1.043	-7.525	-13.563
Ricorso al mercato	-261.931	-1.350	25.795	-237.486	-310.529	-1.050	14.275	-297.304

Entrate

3.3. – Le previsioni 2011 assestate con il presente provvedimento presentano, per le entrate finali, una variazione positiva pari a milioni di euro 8.618 risultante dall'aumento delle entrate del comparto tributario per milioni 7.667 e delle entrate extra-tributarie per milioni 951.

- Le variazioni proposte per le entrate tributarie sono finalizzate ad allineare le previsioni di bilancio 2011 sia al quadro macroeconomico per l'anno corrente, assunto a base per l'elaborazione delle stime contenute nel DEF 2011, sia ai risultati registrati nel trascorso esercizio finanziario 2010.

- Da aggiungere che, per una puntuale quantificazione del gettito dell'esercizio finanziario 2011, non sono al momento conosciuti i dati definitivi concernenti l'autoliquidazione delle imposte sui redditi, considerato che i versamenti a saldo ed in acconto (I rata) relativi alle dichiarazioni dei redditi possono essere effettuati fino al 16 giugno, per i soggetti diversi dalle persone fisiche e fino al 6 luglio, per le persone fisiche e per i soggetti interessati agli studi di settore e, dopo tale data, entro i 30 giorni successivi, maggiorando le somme da versare nella misura dello 0,40%.

- Nell'ambito delle entrate tributarie, modifiche di rilievo si segnalano sia tra le imposte dirette che tra quelle indirette; da evidenziare, in particolare, le variazioni relative all'IRE (-milioni 1.592), all'IRES (+ milioni 3.727), all'imposta sostitutiva (-milioni 1.751), alle ritenute d'acconto sugli utili delle persone giuridiche (-milioni 173), alle imposte sostitutive previste dall'articolo 3 della legge n. 662 del 1996 (+ milioni 264), alla nuova imposta sostitutiva sui contratti di locazione–cedolare secca (+ 2.715 milioni), ad altre imposte sostitutive sui tributi diretti (-milioni 424), all'imposta di registro (-milioni 68), all'IVA (+ milioni 5.162), al bollo (-milioni 510), all'imposta sostitutiva delle imposte ipotecaria e catastale sui contratti di locazione (+ milioni 1.087),

all'imposta ipotecaria (+ milioni 95), all'imposta sulle successioni (+milioni 24), all'accisa sui prodotti energetici (- milioni 888), all'accisa sul gas naturale (- milioni 173), al provento del lotto (+ milioni 587), ai proventi delle attività di gioco (-milioni 222).

- Per quanto concerne, invece, le entrate extra-tributarie, la variazione in aumento proposta con il presente provvedimento (+ milioni 101), deriva principalmente dall'aumento delle somme dovute dalla Banca d'Italia a titolo di eccedenza del rendimento di tutte le attività nei confronti del Tesoro (- milioni 600), dalla partecipazione agli utili di gestione dell'istituto di emissione (+ milioni 452) e dall'avanzo di gestione dell'Amministrazione dei monopoli di Stato (+ milioni 314).

3.4.- **Per le spese finali**, le variazioni in diminuzione proposte per le spese finali, in termini di **competenza**, sono pari a milioni 2.193 e sono analizzate secondo lo schema della classificazione economica nella **Tabella n. 5**.

L'assestamento della spesa finale di competenza determina un decremento esclusivamente per gli oneri di natura corrente per 2.937 milioni, mentre risulta positiva la variazione degli oneri di conto capitale per 744 milioni.

La proposta di riduzione delle dotazioni di competenza della spesa corrente deriva dalle minori esigenze dovute a:

- spese per interessi, che presentano un decremento totale di 6.141 milioni, di cui 5.400 milioni circa determinato da una previsione più aggiornata, rispetto a quella iniziale, della dinamica dei tassi di interesse sui BOT (2.500 milioni), sui BTP (2.000 milioni), sui CCT e CTZ (900 milioni), nonché 700 milioni circa in relazione alle minori emissioni di prestiti esteri, nello specifico di “commercial papers”;
- somme da versare per il finanziamento del bilancio dell'Unione Europea, la cui proposta di riduzione, pari a 600 milioni, è motivata da un previsto conguaglio positivo a favore dell'Italia derivante da eccedenze del Bilancio comunitario riferite all'esercizio 2010.

Tali misure sono parzialmente compensate da proposte di incremento delle dotazioni di competenza della spesa corrente, in relazione a maggiori esigenze dovute principalmente a:

- spese per trasferimenti alle regioni (3.447 milioni), derivanti da:
 - 2.909 milioni da destinare alle Province autonome di Trento e Bolzano per soddisfare le esigenze minime delle medesime provincie, in attesa del previsto provvedimento in materia di riscossione diretta, ai sensi della legge n. 191/2009 (legge finanziaria 2010), art. 2, comma 108, sulla base delle erogazioni effettuate alle stesse nel precedente esercizio.

- 714 milioni per regolazioni contabili delle entrate erariali della regione Sicilia, al fine di adeguare lo stanziamento dell'anno 2011 alle entrate riscosse direttamente dalla medesima regione nell'anno 2009, aggiornate in base al tasso di crescita delle entrate desunto nel DEF 2011;
- 165 milioni per regolazioni contabili delle entrate erariali della regione Friuli-Venezia Giulia, al fine di assegnare le ritenute sui redditi da pensione riscosse fuori dal relativo territorio per l'anno 2010, attribuite direttamente alla regione.
- spese delle amministrazioni centrali (341 milioni), derivanti in parte preponderante dalle risorse da attribuire alle Agenzie Fiscali (321 milioni) in relazione alla necessità di garantire un livello delle spese di funzionamento tale da assicurare lo svolgimento dei compiti istituzionali.

XVI LEGISLATURA - DISEGNI DI LEGGE E RELAZIONI - DOCUMENTI

Tabella 5								
BILANCIO ASSESTATO 2011								
(Al netto delle regolazioni debitorie, contabili e rimborsi IVA)								
(in milioni di euro)								
	LB 2011		Atti amministrativi		Assestamento 2011		Assestato 2011	
	CP	CS	CP	CS	CP	CS	CP	CS
SPESE CORRENTI								
Redditi da lavoro dipendente	89.415	89.427	21	1.042	-136	571	89.300	91.041
IRAP	4.713	4.713	49	90	5	46	4.767	4.850
Consumi intermedi	7.654	7.742	643	1.086	383	741	8.679	9.569
Trasferimenti correnti Amministrazioni pubbliche	211.399	211.454	149	844	4.033	10.334	215.581	222.632
-amministrazioni centrali	8.639	8.645	59	434	341	507	9.039	9.586
-amministrazioni locali:	109.274	109.323	107	427	3.633	4.708	113.014	114.458
- <i>regioni</i>	86.187	86.212	66	289	3.447	3.888	89.700	90.389
- <i>comuni</i>	15.075	15.086	18	50	183	260	15.275	15.395
- <i>altre</i>	8.011	8.025	24	89	3	560	8.038	8.674
-enti di previdenza e assistenza sociale	93.486	93.486	-18	-18	60	5.120	93.528	98.588
Trasferimenti correnti a famiglie e ISP	3.657	3.657	52	489	213	262	3.922	4.408
Trasferimenti correnti a imprese	3.953	3.956	380	486	17	71	4.350	4.514
Trasferimenti correnti a estero	1.493	1.494	94	142	27	81	1.613	1.718
Risorse proprie CEE	18.300	18.300	0	0	-600	-600	17.700	17.700
Interessi passivi e redditi da capitale	84.243	84.243	0	7	-6.141	-5.888	78.102	78.362
Poste correttive e compensative	17.168	17.168	9	13	-748	-697	16.429	16.485
Ammortamenti	910	910	0	0	0	0	910	910
Altre uscite correnti	5.847	15.849	-539	-7.677	9	2.056	5.318	10.228
TOTALE SPESE CORRENTI	448.752	458.913	858	-3.476	-2.937	6.980	446.672	462.417
TOTALE SPESE CORRENTI al netto degli interessi	364.509	374.670	858	-3.483	3.203	12.868	368.570	384.054

XVI LEGISLATURA – DISEGNI DI LEGGE E RELAZIONI - DOCUMENTI

Tabella 5								
BILANCIO ASSESTATO 2011								
(Al netto delle regolazioni debitorie, contabili e rimborsi IVA)								
(in milioni di euro)								
	LB 2011		Atti amministrativi		Assestamento 2011		Assestato 2011	
	CP	CS	CP	CS	CP	CS	CP	CS
SPESE IN C/CAPITALE								
Investimenti fissi lordi e acquisti di terreni	4.877	5.745	356	1.266	37	2	5.271	7.014
Contributi agli investimenti ad Amm.ni pubbliche:	13.751	14.542	426	1.151	566	925	14.743	16.618
-amministrazioni centrali	7.732	8.257	51	397	595	648	8.377	9.303
-amministrazioni locali:	4.127	4.393	377	756	-28	254	4.476	5.403
- <i>regioni</i>	1.808	1.830	204	271	-28	185	1.985	2.286
- <i>comuni</i>	1.807	1.973	158	435	-1	-7	1.965	2.400
- <i>altre</i>	511	591	15	50	0	76	526	717
-enti previdenziali e assistenza sociale	1.891	1.891	-3	-3	0	23	1.889	1.912
Contributi agli investimenti ad imprese	8.250	8.431	131	723	144	1.218	8.525	10.372
Contributi agli investimenti a famiglie e ISP	36	33	0	0	0	5	37	39
Contributi agli investimenti ad estero	631	478	0	162	-4	-4	628	636
Altri trasferimenti in conto capitale	14.386	12.125	-735	-317	0	132	13.652	11.940
Acquisizione di attività finanziarie	160	250	1.242	2.470	0	96	1.402	2.616
TOTALE SPESE IN CONTO CAPITALE	42.091	41.603	1.421	5.455	744	2.375	44.256	49.434
TOTALE SPESE FINALI	490.843	500.516	2.279	1.979	-2.193	9.355	490.928	511.850
TOTALE SPESE FINALI al netto degli interessi	406.600	416.274	2.279	1.972	3.947	15.243	412.826	433.488
Rimborso prestiti	209.985	209.985	0	0	-16.254	-16.254	193.731	193.731
TOTALE COMPLESSIVO	700.828	710.502	2.279	1.979	-18.448	-6.899	684.659	705.581

Le variazioni proposte alle spese di competenza del conto capitale determinano complessivamente un incremento pari a 744 milioni, riconducibile principalmente ai contributi in conto impianti da corrispondere all'Anas Spa relativi ai residui di provenienza 2003 caduti in perenzione per i quali non è possibile procedere alla reiscrizione a valere sullo specifico fondo per carenza di disponibilità (585 milioni), nonché ai contributi agli investimenti alle imprese (144 milioni), quest'ultimi ripartiti tra:

- 84 milioni da destinare al fondo per gli interventi agevolativi alle imprese;
- 23 milioni da destinare ad interventi agevolativi per il settore aeronautico;
- 18 milioni quali spese per la realizzazione di piattaforme navali multiruolo;
- 20 milioni da destinare al fondo di garanzia in favore delle imprese operanti nel settore aeronautico.

3.5.- Il quadro di sintesi delle variazioni delle autorizzazioni di cassa che si propongono con l'assestamento è rappresentato nella medesima Tabella n.5.

Da essa risultano proposte che aumentano le autorizzazioni delle spese finali per 9.355 milioni. Le variazioni per atti amministrativi comportano un incremento di 1.979 milioni.

Ne consegue un peggioramento del saldo netto da finanziare di milioni 2.689

3.6.- In parallelo all'analisi effettuata per le variazioni in termini di competenza (al netto delle regolazioni contabili), si esaminano le variazioni proposte alle previsioni di cassa.

Le proposte di assestamento delle autorizzazioni di cassa determinano una variazione positiva netta per le spese finali, come già detto, pari a 9.355 milioni. Esse si riferiscono a maggiori stanziamenti di natura corrente per 6.980 milioni, e in conto capitale per 2.375 milioni.

Le proposte di incremento delle **spese correnti** interessano principalmente i seguenti aggregati:

- i trasferimenti alle Regioni (3.888 milioni), in relazione agli stessi interventi già menzionati nell'ambito delle variazioni di competenza;
- i trasferimenti agli enti di previdenza e assistenza sociale (5.120 milioni), di cui: 1.187 milioni per somme residue dell'Inpdai per il fondo pensioni lavoratori dipendenti, e circa 4.000 milioni all'INPS di cui: 516 milioni per i pensionamenti anticipati, 404 milioni per la rivalutazione delle pensioni ed altri oneri pensionistici, 674 milioni per le agevolazioni contributive, sottocontribuzioni ed esoneri e 1.156 milioni per oneri pensionistici a favore di particolari soggetti.

Tali misure sono parzialmente compensate da proposte di riduzione delle dotazioni di cassa della spesa corrente, in relazione alle minori esigenze relative alla spesa per interessi e alle somme da versare per il finanziamento del bilancio dell'Unione Europea, già menzionate nella parte relativa alle variazioni di competenza.

Per le **spese in conto capitale** l'incremento (2.375 milioni) interessa principalmente i seguenti aggregati:

- i trasferimenti alle amministrazioni centrali (648 milioni), derivanti principalmente dalla iscrizione in bilancio di residui passivi perenti da corrispondere all'Anas Spa (584 milioni);

- i contributi agli investimenti ad imprese (1.218 milioni), riferiti sia agli interventi indicati nelle variazioni di competenza, che ad ulteriori esigenze concernenti: i crediti d'imposta fruiti da imprese costruttrici o importatrici e da venditori, per rinnovo autoveicoli (150 milioni), la competitività e lo sviluppo (200 milioni), la finanza d'impresa (180 milioni) e gli investimenti nella ricerca scientifica e tecnologica (447 milioni).

STRUTTURA DEI RESIDUI PASSIVI

Quadro di sintesi

Alla fine dell'esercizio 2010 la consistenza dei residui passivi per le spese finali del bilancio statale ammontava a 108.203 milioni, con un incremento di 12.277 milioni rispetto all'analogha consistenza di fine 2009.

I residui passivi finali provenienti dagli esercizi 2009 e precedenti ammontavano al 1° gennaio 2010 a 95.926 milioni; per effetto delle perenzioni, delle variazioni in diminuzione, delle economie e dei pagamenti effettuati nel corso dell'anno, essi si sono ridotti alla fine dell'esercizio 2010 a 41.517.

I residui di nuova formazione derivanti dalla gestione di competenza 2010 sono stati pari a 66.686 milioni, che sommati a quelli provenienti da anni precedenti determinano l'ammontare complessivo indicato nella successiva tabella n. 6.

Nel successivo grafico sono evidenziati i residui, distinti per residui pagati, perenti ed economie. Tale andamento è compreso tra gli esercizi 2003 e 2010. Dal grafico è evidente l'elevato importo dei residui perenti formati nell'anno 2007, in conseguenza della riduzione dei termini per

la perenzione amministrativa per le spese in conto capitale, disposta con la Legge Finanziaria per il 2008 (legge n. 244/2007, art. 3, comma 36).

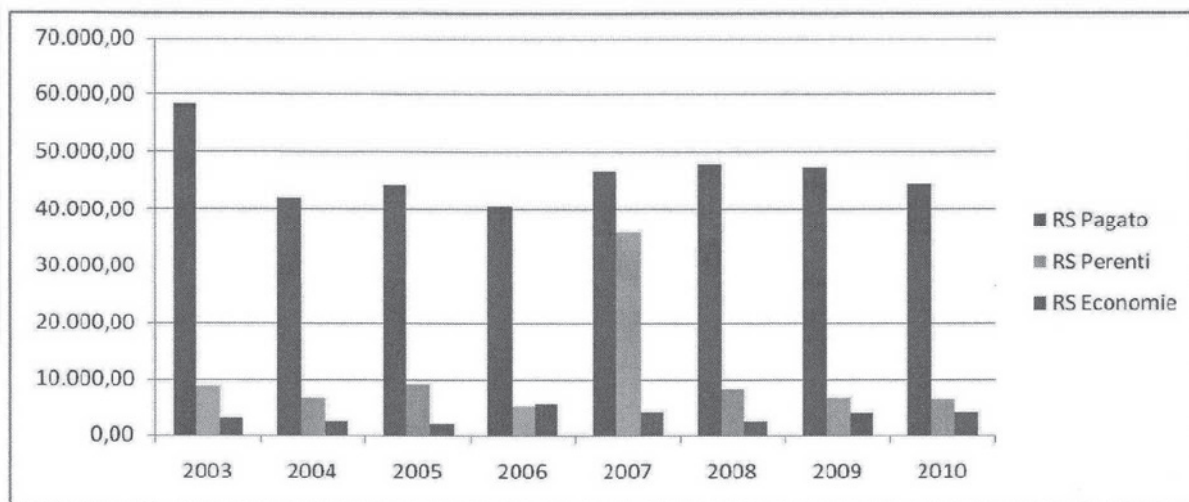

Tab.6

CONSISTENZA DEI RESIDUI PASSIVI A FINE ESERCIZIO

(in milioni di euro- percentuali sugli impegni dell'esercizio)

	2006	2007	2008	2009	2010
Spese correntii	39.78	38.03	42.894	50.05	65.62
%	9,3	8,7	9,	10,	13,
Spese in conto capitale	72.28	50.57	46.442	45.86	42.58
%	185,6	95,1	73,	77,	81,
Spese finali	112.07	88.60	89.336	95.92	108.20
%	24,0	18,1	16,	17,	20,
Rimborso di prestiti	8.80	3.74	703	74	7
%	5,4	2,3	0,	0,	...
Spese	120.875	92.356	90.039	96.667	108.276
%	19,2	14,1	12,5	13,5	15,1

La successiva tabella 6/A si evidenzia che l'aumento della consistenza complessiva dei residui è determinata esclusivamente da quelli di parte corrente, che si sono incrementati di 15.562 milioni, mentre i residui di conto capitale registrano una diminuzione pari a 3.285 milioni.

L'incremento dei residui di parte corrente è concentrato, in particolare modo, nei trasferimenti agli enti previdenziali (+ 9.148 milioni e in particolare all'INPDAI e all'INPS per sfasamenti temporali dovuti alle difficoltà della determinazione del fabbisogno) e alle amministrazioni pubbliche locali (+ 6.479 milioni). L'incremento di questi ultimi è imputabile esclusivamente ai trasferimenti alle Regioni (+ 8.000 milioni circa, di cui 6.961 relativi ad erogazioni alle Regioni a statuto ordinario a titolo di compartecipazione all'IVA derivante dall'accantonamento della quota premiale del finanziamento del Servizio Sanitario Nazionale e 2.218 milioni per il fondo ordinamento regioni a statuto speciale che si riferiscono alle esigenze della provincia autonoma di Trento e Bolzano a fronte di spettanze arretrate già definite e non riducibili, originati dall'applicazione dei vincoli e delle regole poste dalla normativa sul patto di stabilità interno.

Si registra, invece, una riduzione dei residui per trasferimenti alle altre amministrazioni locali.

I residui in conto capitale, come già sopra evidenziato, presentano una flessione pari a 3.285 milioni, imputabile prevalentemente alla contrazione di quelli relativi alla categoria "altri trasferimenti in conto capitale" (-1.953 milioni): la diminuzione deriva principalmente dal pagamento di rimborsi di imposta ultradecennali (-1.438 milioni) e dall'erogazione di risorse relative al fondo per le aree sottoutilizzate (-844 milioni).

Minori residui per 1.347 milioni si evidenziano anche per l'acquisizione di attività finanziarie e si riferiscono all'anticipazione erogata alle regioni

in attuazione dei piani di rientro in materia sanitaria per il ripiano dei debiti da esse contratti.

Infine, si evidenzia lo smaltimento dei residui per contributi agli investimenti alle amministrazioni pubbliche per 276 milioni. Tale decremento è la risultante di:

- minori residui per contributi alle Amministrazioni centrali (- 1.758 milioni) relativi, in particolare, all'ANAS e al Fondo rotazione per l'attuazione delle politiche comunitarie;

- maggiori residui per 1482 milioni, di cui 920 milioni per contributi agli Enti di previdenza e 562 milioni per contributi alle Amministrazioni locali e in particolare alle Regioni, imputabili principalmente all'edilizia sanitaria;

L'analisi dei residui passivi per Ministeri ed aggregati economici, sia di parte corrente che di conto capitale, è contenuta nella successiva tabella 6/B.

In particolare, salvo l'elevata consistenza dei trasferimenti correnti di cui si è già dato conto, si segnala la forte consistenza di residui nelle categorie dei redditi e dei consumi intermedi registrate dal Ministero della Difesa. Nello specifico tale formazione di residui consegue alla circostanza che solo alla fine dell'esercizio 2010 è stato siglato il contratto del personale delle forze armate, i cui arretrati saranno ovviamente corrisposti a partire dal 2011, così come anche le somme relative alle missioni di pace sono state definite con decreti di fine anno e per conseguenza non ancora erogate.

Tab.6 A

BILANCIO DELLO STATO: Analisi della consistenza dei residui passivi

(Dati di consuntivo in milioni di euro)

	2009 (a)	2010 (b)	Differenze (b - a)	Variazioni % 2010/2009
SPESE CORRENTI				
Redditi da lavoro dipendente	5.239	4.180	-1.059	- 20,21
Consumi intermedi	3.391	3.505	114	3,37
IRAP	58	118	60	104,62
Trasf. correnti ad Amm.ni pubbliche:	34.654	50.304	15.650	45,16
- amministrazioni centrali	1.296	1.319	23	1,76
- amministrazioni locali:	26.847	33.326	6.479	24,13
- regioni	22.462	30.541	8.079	35,97
- comuni	1.170	1.097	-73	- 6,25
- altre	3.215	1.688	-1.527	- 47,49
- enti prev.li e assistenza sociale	6.511	15.659	9.148	140,51
Trasf. correnti a famiglie e ISP	1.216	1.252	36	2,97
Trasferimenti correnti a imprese	2.597	2.656	59	2,25
Trasferimenti correnti a estero	397	464	67	16,86
Risorse proprie CEE	0	0	0
Interessi passivi e redditi da capitale	264	290	26	9,89
Poste correttive e compensative	460	1.447	987	214,60
Ammortamenti	0	0	0
Altre uscite correnti	1.783	1.405	-378	- 21,21
TOTALE PARTE CORRENTE	50.059	65.621	15.562	31,09
Investimen. fissi lordi e acquisti terreni	7.526	7.918	392	5,21
Contr. invest. ad Amm.ni pubbliche:	14.287	14.011	-276	- 1,93
- amministrazioni centrali	4.892	3.134	-1.758	- 35,93
- amministrazioni locali:	6.518	7.080	562	8,62
- regioni	4.015	4.768	753	18,75
- comuni	1.972	1.799	-173	- 8,75
- altre	531	513	-18	- 3,48
- enti prev.li e assistenza sociale	2.877	3.797	920	31,99
Contributi agli investimenti ad imprese	9.133	9.045	-88	- 0,96
Contributi agli invest. a famiglie e ISP	118	81	-37	- 31,47
Contributi agli investimenti ad estero	646	670	24	3,73
Altri trasferimenti in conto capitale	10.443	8.490	-1.953	- 18,70
Acquisizione di attività finanziarie	3.714	2.367	-1.347	- 36,27
TOTALE CONTO CAPITALE	45.867	42.582	-3.285	- 7,16
SPESE FINALI	95.926	108.203	12.277	12,80

TAB. 6 B

**BILANCIO DELLO STATO: Analisi per ministeri e categorie economiche della consistenza
dei residui passivi a fine del 2010**
(in milioni di euro)

	RESIDUI CORRENTI									
	Redditi da lavoro dipendente	Consumi Intermedi	Imposte pagate sulla produzione	Trasferimenti	Interessi passivi e redditi da capitale	Risorse proprie CEE	Poste correttive e compensative	Ammortamenti	Altre uscite correnti	Totale residui correnti
ECONOMIA E FINANZE	1.247	707	19	34.712	280	0	1.447	0	1.221	39.632
SVILUPPO ECONOMICO	25	67	1	237	0	0	0	0	46	375
LAVORO, SALUTE E POLITICHE SOCIALI	54	252	1	16.174	0	0	0	0	6	16.487
GIUSTIZIA	201	175	7	162	4	0	0	0	2	550
AFFARI ESTERI	47	52	1	450	0	0	0	0	4	554
ISTRUZIONE, UNIVERSITA' E RICERCA	534	224	1	1.370	2	0	0	0	17	2.147
INTERNO	669	197	36	820	0	0	0	0	5	1.726
AMBIENTE E TUTELA DEL TERRITORIO E DEL MARE	5	76	0	22	0	0	0	0	2	105
INFRASTRUTTURE E TRASPORTI	71	116	2	554	0	0	1	0	52	794
DIFESA	1.229	1.571	45	24	0	0	0	0	12	2.882
POLITICHE AGRICOLE ALIMENTARI E FORESTALI	24	48	3	94	0	0	0	0	3	173
BENI E ATTIVITA' CULTURALI	75	20	3	57	4	0	0	0	36	195
TOTALE	4.180	3.505	118	54.676	290	0	1.447	0	1.405	65.621

**BILANCIO DELLO STATO: Analisi per ministeri e categorie economiche della consistenza
del residui passivi a fine del 2010**
(in milioni di euro)

Tab. 6 B

	RESIDUI IN CONTO CAPITALE								TOTALE COMPLESSIVO
	Investimenti fissi lordi e acquisti di terreni	Contributi agli investimenti ad Amm.ni pubbliche	Contributi agli investimenti ad imprese	Contributi agli investimenti a famiglie e istituzioni sociali private	Contributi agli investimenti ad estero	Altri trasferimenti in conto capitale	Acquisizioni di attività finanziarie	Totale residui in conto capitale	
ECONOMIA E FINANZE	500	4.845	3.823	42	295	3.058	2.042	14.604	54.236
SVILUPPO ECONOMICO	350	331	2.287	0	10	2.680	152	5.810	6.184
LAVORO, SALUTE E POLITICHE SOCIALI	5	3.897	173	0	0	0	0	4.075	20.562
GIUSTIZIA	384	0	0	0	0	0	0	384	934
AFFARI ESTERI	40	0	0	0	0	0	0	40	595
ISTRUZIONE, UNIVERSITA' E RICERCA	1	1.091	1.555	0	0	0	20	2.668	4.815
INTERNO	645	61	0	0	0	1	0	707	2.434
AMBIENTE E TUTELA DEL TERRITORIO E DEL MARE	238	719	30	0	0	64	148	1.199	1.304
INFRASTRUTTURE E TRASPORTI	2.276	2.823	994	21	364	2.663	0	9.141	9.935
DIFESA	2.889	0	0	0	0	0	5	2.895	5.776
POLITICHE AGRICOLE ALIMENTARI E FORESTALI	481	208	150	0	1	23	0	863	1.036
BENI E ATTIVITA' CULTURALI	108	36	33	18	0	1	0	195	391
TOTALE	7.918	14.011	9.045	81	670	8.490	2.367	42.582	108.203

Analisi dei residui passivi - impatto sul conto delle P.A.

Di seguito si riporta nell'apposita tabella 6/C e nel relativo grafico, l'analisi dei residui passivi in funzione dell'impatto che essi possono avere sul conto economico delle P.A. in caso di loro pagamento.

Essi sono distinti in: aventi impatto diretto, aventi impatto indiretto e non aventi impatto sul conto delle P.A.

Questa loro aggregazione è in funzione del criterio di registrazione sul predetto conto economico delle spese cui si riferiscono.

Infatti, le spese che sono registrate sul conto della P.A. in termini di competenza o che sono relative a partite finanziarie o a "partite di giro", generano residui il cui pagamento in linea generale non ha alcuna incidenza sull'indebitamento netto. Tutti gli altri residui, in quanto le relative spese sono registrate sul conto della P.A. con il criterio di cassa, hanno certamente impatto sul predetto conto, ma con una tempistica diversa rispetto al relativo pagamento da parte del bilancio dello Stato:

- a) i residui generati da spese dirette del bilancio dello Stato hanno un impatto sul conto economico coincidente con il loro pagamento;
- b) per i residui connessi a trasferimenti ad Amministrazioni Pubbliche ed a fondi da ripartire, il pagamento ha un effetto sui saldi più diluito nel tempo. Ciò dipende, per i primi, dalle giacenze sui conti di Tesoreria intestati agli Enti e dal relativo livello di utilizzo, tenuto conto degli eventuali limiti di prelevamento esistenti. L'effetto sui conti infatti verrà registrato nel momento dell'effettivo prelievo dalla Tesoreria. Per i fondi da ripartire, invece, la diversa tempistica dipende dalle articolate procedure di ripartizione previste a legislazione vigente.

Dall'analisi del grafico emerge, sia in termini di valore assoluto, che in percentuale rispetto al PIL, una crescita fino al 2002 seguita da un

sostanziale profilo costante fino al 2006 dei residui aventi impatto diretto sulla P.A. che poi decrescono dal 2007. Ciò sta a significare che la formazione di questi residui è dovuta a fattori di tipo strutturale, connessi alla diversa articolazione delle procedure di spesa.

I residui con effetto indiretto sull'indebitamento netto, crescono in valore assoluto fino all'esercizio 2002, mentre registrano una contrazione dal 2003, mantenendosi sullo stesso livello fino al 2005 per poi riscendere dal 2007 e risalire dal 2009. Tale andamento è dovuto a forti tagli di cassa effettuati alla fine degli anni '90, che hanno determinato una forte espansione dei residui e un contestuale smaltimento delle giacenze di Tesoreria.

Infine, i residui non aventi impatto presentano un andamento relativamente costante fino al 2002, per poi crescere nel 2003 e nuovamente decrescere dal 2006.

tabella 6C

BILANCIO DELLO STATO: Analisi dei residui passivi secondo l'impatto sul conto della P.A.

(Dati di consuntivo in milioni di euro)

	2009	2010	Differenze	Variazioni %
	(a)	(b)	(b - a)	2010/2009
Residui con impatto diretto sul conto della P.A.	26.134	24.751	-1.383	-5,3
Trasferimenti	16.825	15.428	-1.397	-8,3
Trasf. a famiglie e ISP	1.334	1.333	-1	-0,1
Trasferimenti a imprese	14.448	12.961	-1.487	-10,3
- di cui Rimborsi IVA autovetture	4.245	1.234	-3.011	-70,9
Trasferimenti a estero	1.043	1.134	91	8,7
Altre uscite correnti	1.783	1.405	-378	-21,2
Investimen. fissi lordi e acquisti terreni	7.526	7.918	392	5,2
Residui con impatto indiretto sul conto della P.A.	56.667	71.545	14.878	26,3
Trasf. ad Amm.ni pubbliche:				
- amministrazioni centrali	6.188	4.453	-1.735	-28,0
- amministrazioni locali:	34.914	42.107	7.193	20,6
- regioni	28.025	37.010	8.985	32,1
- di cui ripiano disavanzi USL	0	0	0
- comuni	3.142	2.896	-246	-7,8
- altre	3.746	2.201	-1.545	-41,2
- enti prev.li e assistenza sociale	9.388	19.456	10.068	107,3
Altri trasferimenti in conto capitale (fondi da ripart.)	6.178	5.529	-649	-10,5
Altri residui non aventi impatto sul conto P.A.	13.125	11.907	-1.218	-9,3
Redditi da lavoro dipendente	5.239	4.180	-1.059	-20,2
Consumi intermedi	3.391	3.505	114	3,4
IRAP	58	118	60	104,9
Risorse proprie CEE	0	0	0	0,0
Interessi passivi e redditi da capitale	264	290	26	9,9
Poste correttive e compensative	460	1.447	987	214,6
Ammortamenti	0	0	0	0,0
Acquisizione di attività finanziarie	3.714	2.367	-1.347	-36,3
Totale residui finali	95.926	108.203	12.277	12,8

Analisi dei residui passivi Potenziali effetti sull'indebitamento netto della PA

(Dati consuntivo in milioni di euro)

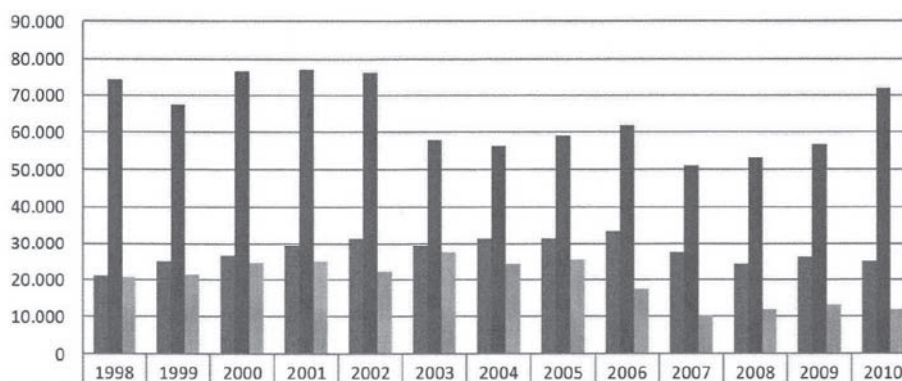

	1998	1999	2000	2001	2002	2003	2004	2005	2006	2007	2008	2009	2010
■ Residui con impatto diretto sul conto della P.A.	21.035	24.846	26.641	29.376	31.355	29.442	31.345	31.430	33.162	27.374	24.300	26.134	24.751
■ Residui con impatto indiretto sul conto della P.A.	74.070	67.318	76.345	76.999	76.210	57.845	56.372	59.220	61.697	51.030	53.214	56.667	71.545
■ Altri residui non aventi impatto sul conto P.A.	20.578	21.546	24.441	24.866	22.233	27.272	24.311	25.154	17.211	10.204	11.822	13.125	11.907

Residui passivi rispetto al Pil

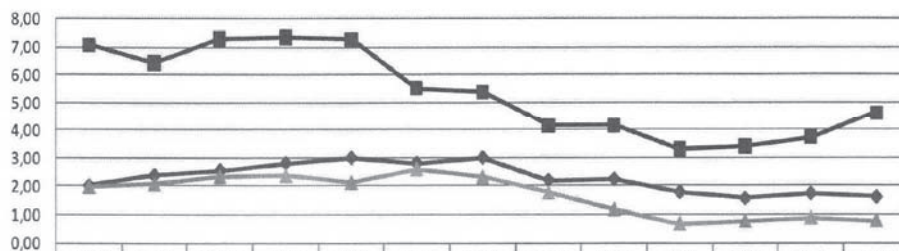

	1998	1999	2000	2001	2002	2003	2004	2005	2006	2007	2008	2009	2010
◆ Residui con impatto diretto sul conto della P.A.	2,01	2,37	2,54	2,80	2,99	2,81	2,99	2,20	2,23	1,77	1,55	1,72	1,60
■ Residui con impatto indiretto sul conto della P.A.	7,06	6,42	7,28	7,34	7,27	5,52	5,38	4,14	4,15	3,30	3,39	3,73	4,62
▲ Altri residui non aventi impatto sul conto P.A.	1,96	2,05	2,33	2,37	2,12	2,60	2,32	1,76	1,16	0,66	0,75	0,86	0,77

La consistenza dei resti passivi a fine anno 2010 è comunque correlata all'ampia formazione dei nuovi residui, complessivamente, ammontanti a 66.686 milioni (61,58%).

L'ammontare dei residui passivi della spesa complessiva (comprensiva del rimborso prestiti), accertato in sede di chiusura del rendiconto dell'esercizio 2010 è pari a 108.276 milioni e risulta superiore a quello inizialmente stimato, in via presuntiva, in milioni 51.054.

Lo scostamento che si registra fra i residui passivi presunti al 1° gennaio 2011 e quelli effettivi (compreso il rimborso dei prestiti) risulta quindi di milioni 57.223

Di seguito si analizzano prima i fattori che hanno determinato la consistenza dei residui passivi di nuova formazione (milioni 66.687, ivi compreso il rimborso prestiti) e poi quelli che hanno fatto definito l'effettiva consistenza complessiva a fine 2010 in 108.276 milioni.

Residui passivi di nuova formazione 2010

I nuovi residui, al netto di quelli relativi al rimborso prestiti, ammontano a 66.686 milioni, superiori rispetto al precedente esercizio (milioni 63.946) di 2.740 milioni (+4,28%). Tale aumento interessa esclusivamente i residui di parte corrente (+7.643 milioni), mentre quelli di conto capitale si riducono per 4.903 milioni (tabella 7).

A determinare la consistenza dei residui di nuova formazione di parte corrente hanno concorso principalmente:

- i trasferimenti ad amministrazioni pubbliche per 33.384 milioni (di cui milioni 19.713 si riferiscono alle amministrazioni locali e 12.449 milioni agli enti di previdenza);
- i redditi da lavoro dipendente per 3.069 milioni;
- i consumi intermedi per 2.441 milioni.

Quanto ai trasferimenti va rilevato che i residui di nuova formazione hanno interessato in particolar modo le somme da destinare:

- alle regioni (milioni 17.394), con riferimento essenzialmente al Fondo federalismo fiscale (milioni 8.129), al Fondo sanitario nazionale (milioni 3.342) ed al Fondo ordinamento regioni a statuto speciale (milioni 5.410);
- alle altre amministrazioni locali, il cui ammontare di 1.541 milioni è imputabile principalmente ai trasferimenti alle Università per milioni 1.330, di cui 1.076 milioni relativi al fondo per il finanziamento ordinario di tali Enti
- agli enti di previdenza per 12.449 milioni, relativi all'INPS e all'INPDAI in conseguenza dell'accennato sfasamento temporale dovuto alla difficoltà di determinazione del fabbisogno

Tab. 7

BILANCIO DELLO STATO: Residui passivi di nuova formazione e correlativi impegni dell'esercizio

(in milioni di euro)

	Residui in milioni di euro			In termini percentuali		
	2008	2009	2010	2008	2009	2010
Redditi da lavoro dipendente	3.786	3.251	3.069	4,2	3,6	3,5
Consumi intermedi	3.308	2.533	2.441	29,2	19,3	24,9
IRAP	47	38	66	1,0	0,8	1,4
Trasf. correnti ad Amm.ni pubbliche:	20.829	26.141	33.384	10,0	12,1	15,0
- amministrazioni centrali	1.836	1.110	1.222	16,7	11,2	11,5
- amministrazioni locali:	14.644	20.972	19.713	12,4	17,7	16,3
- regioni	11.180	17.283	17.394	12,0	18,7	18,4
- comuni	821	755	778	5,2	4,4	4,3
- altre	2.643	2.934	1.541	30,5	31,4	18,2
- enti prev.li e assistenza sociale	4.349	4.059	12.449	5,4	4,6	13,7
Trasf. correnti a famiglie e ISP	501	644	651	10,9	9,5	14,3
Trasferimenti correnti a imprese	1.679	1.728	1.866	32,5	39,1	39,7
Trasferimenti correnti a estero	276	262	294	14,3	16,7	17,6
Risorse proprie CEE	0	0	0	0,0	-	-
Interessi passivi e redditi da capitale	205	256	286	0,3	0,3	0,4
Poste correttive e compensative	723	407	1.221	1,5	0,8	2,4
Ammortamenti	0	0	0	0,0	-	-
Altre uscite correnti	640	1.637	1.262	75,4	67,4	86,7
TOTALE PARTE CORRENTE	31.992	36.897	44.540	6,8	7,7	9,4
Investimen. fissi lordi e acquisti terreni	3.418	4.035	3.940	48,2	57,8	53,8
Contr. invest. ad Amm.ni pubbliche:	6.657	8.081	7.487	26,5	36,4	36,6
- amministrazioni centrali	2.537	2.995	839	17,6	28,4	10,5
- amministrazioni locali:	2.980	3.665	3.751	32,9	37,1	40,9
- regioni	1.823	2.340	2.772	35,7	41,4	45,5
- comuni	916	1.126	733	27,8	31,2	29,7
- altre	240	199	246	37,2	31,9	39,6
- enti prev.li e assistenza sociale	1.140	1.421	2.897	66,9	80,6	88,6
Contributi agli investimenti ad imprese	3.937	5.764	4.745	37,6	41,1	40,8
Contributi agli invest. a famiglie e ISP	53	40	16	42,0	39,7	30,8
Contributi agli investimenti ad estero	43	553	418	9,9	64,8	54,3
Altri trasferimenti in conto capitale	8.809	6.013	4.175	87,2	59,0	62,1
Acquisizione di attività finanziarie	1.136	2.562	1.365	11,7	55,9	25,6
TOTALE CONTO CAPITALE	24.052	27.049	22.146	38,1	45,9	42,4
TOTALE GENERALE	56.045	63.946	66.686	10,5	11,8	12,7

Residui passivi di nuova formazione (milioni di euro)

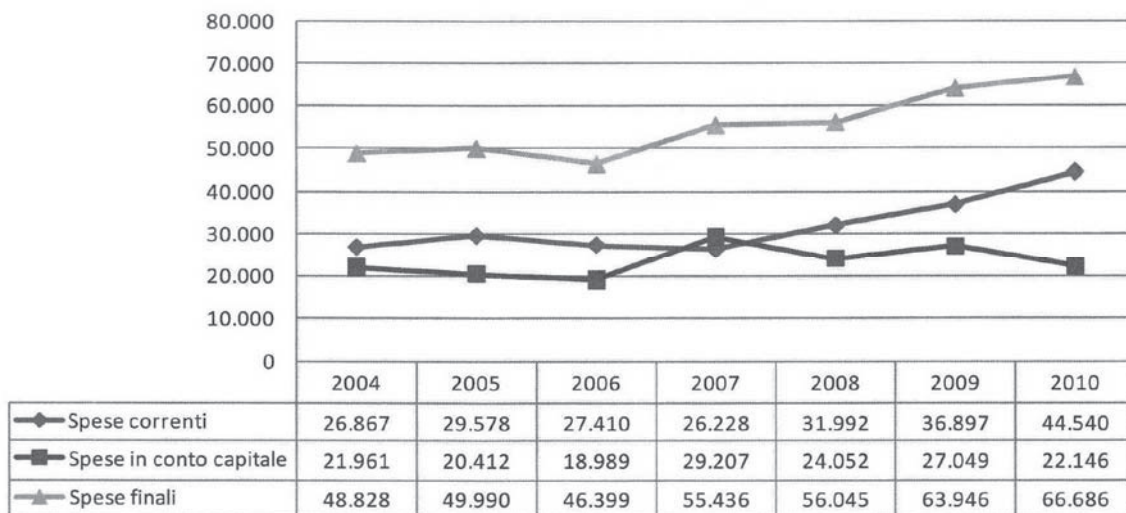

Residui di nuova formazione in percentuale rispetto agli impegni dell'esercizio

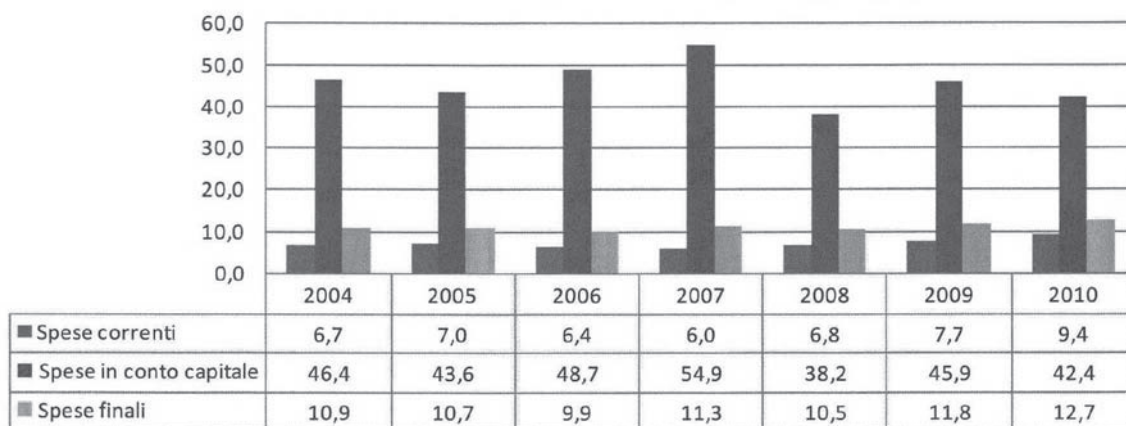

Per quanto concerne i nuovi residui di conto capitale (milioni 22.146) si rileva che essi riguardano il complesso dei contributi agli investimenti ad amministrazioni pubbliche per milioni 7.487 e i contributi agli investimenti ad imprese per 4.745 milioni, mentre per la restante parte sono relativi a:

- altri trasferimenti in conto capitale, il cui ammontare pari a milioni 4.175, è costituito principalmente dalla Protezione civile, dal Fondo per le aree sottoutilizzate e dal Fondo opere strategiche;
- investimenti fissi lordi, che si attestano a 3.940 milioni e riguardano soprattutto i Dicasteri della Difesa (milioni 1.668), delle Infrastrutture (milioni 1.038) e dell'Interno (milioni 328);
- acquisizione di attività finanziarie, il cui ammontare pari a 1.365, è relativo soprattutto all'anticipazione alle regioni in attuazione dei piani di rientro in materia sanitaria.

Nell'ambito dei nuovi residui per contributi agli investimenti ad amministrazioni pubbliche (milioni 7.487) si evidenziano:

- milioni 3.751 alle Amministrazioni locali, con particolare riferimento all'edilizia sanitaria e ospedaliera (milioni 2.120) ed al fondo rotazione politiche comunitarie (1.200 milioni);
- milioni 2.897 agli enti di previdenza per il fondo per l'occupazione INPS.

I residui per contributi agli investimenti alle imprese (milioni 4.745) sono determinati in particolare dagli incentivi alle imprese industriali (300 milioni), dal fondo per la competitività e lo sviluppo (milioni 400 circa) e le Ferrovie S.p.a (milioni 1.759). Altre partite di residui riguardano il fondo agevolazioni e ricerca (223 milioni) e i crediti d'imposta per la rottamazione (circa 680 milioni).

**Scostamento tra la consistenza presunta e quella effettiva dei
residui passivi al 1° gennaio 2010**

La consistenza globale dei residui passivi risultante dal rendiconto 2010, ivi compresi quelli per rimborso prestiti, è superiore a quella corrispondentemente valutata in sede di predisposizione della legge di bilancio per il 2011.

In merito, occorre preliminarmente, rilevare che il sistema di valutazione dei residui passivi “presunti” consiste in un mero computo aritmetico che vede sottratte dalla massa spendibile risultante dal bilancio in gestione, le autorizzazioni di cassa accordate con lo stesso bilancio e con eventuali successivi provvedimenti di variazione, in modo da ottenere per differenza il volume presuntivo dei residui.

Tale valutazione dei residui , nel momento in cui viene fatta, sconta l’incompleta conoscenza di quello che sarà il rapporto tra la definitiva entità della massa spendibile e le correlative autorizzazioni di cassa, sia dal divario tra le autorizzazioni di cassa e gli effettivi pagamenti che risulteranno contabilizzati al bilancio alla fine dell’esercizio.

Circa il primo aspetto, si rammenta che, successivamente all’epoca di valutazione dei residui presunti, lo stanziamento di competenza di ciascun capitolo può restare influenzato:

- dall’approvazione di provvedimenti legislativi che ne accrescono la dotazione;

Tabella 8

BILANCIO DELLO STATO: Raffronto tra consistenza presunta dei residui passivi in sede di Bilancio 2011 e consistenza definitiva risultante dal conto consuntivo 2010

(in milioni di euro)

	Residui accertati	Residui presunti	Differenze
	(a)	(b)	(a-b)
ECONOMIA E FINANZE	54.298	19.512	34.786
SVILUPPO ECONOMICO	6.187	4.489	1.698
LAVORO, SALUTE E POLITICHE SOCIALI	20.562	8.185	12.377
GIUSTIZIA	934	958	-24
AFFARI ESTERI	595	423	172
ISTRUZIONE, UNIVERSITA' E RICERCA	4.815	3.448	1.367
INTERNO	2.434	1.797	637
AMBIENTE E DELLA TUTELA DEL TERRITORIO E DEL MARE	1.304	918	386
INFRASTRUTTURE E TRASPORTI	9.936	6.873	3.063
DIFESA	5.776	4.114	1.662
POLITICHE AGRICOLE ALIMENTARI E FORESTALI	1.036	200	836
BENI E ATTIVITA' CULTURALI	399	137	262
TOTALE	108.276	51.054	57.223

- a altre disposizioni normative che comportano l'adozione di variazioni al bilancio;
- dalle riassegnazioni alla spesa di somme affluite in entrata (D.P.R. 469/99, art. 2, commi 1 e 2);
- dai prelevamenti dai fondi di riserva (spese obbligatorie, spese impreviste, ecc).

Per quanto invece attiene al divario tra autorizzazioni di cassa e pagamenti effettivi, va rilevato che esso è tanto maggiore quanto più è rilevante l'incidenza di taluni fattori di natura temporale, tra i quali devono ricordarsi:

- il momento in cui il Parlamento approva l'Assestamento di bilancio;
- il momento in cui si concretizzano in legge le nuove iniziative di spesa e quello in cui diventano efficaci i decreti di variazione al bilancio.

Tempi lunghi all'approvazione del bilancio di Assestamento e variazioni di bilancio adottate nell'ultima parte dell'anno tendono, infatti, ad impedire l'erogazione delle spese alimentando la differenza tra autorizzazioni di cassa e pagamenti.

Il complesso di queste circostanze ha reso necessario l'utilizzo, con l'adozione di opportuni accorgimenti, delle stime di cassa in luogo delle "autorizzazioni" giuridiche di bilancio in sede di valutazione degli effettivi pagamenti per l'elaborazione delle Relazioni trimestrali sulla stima del fabbisogno del settore statale, con ciò riconoscendo la netta distinzione esistente tra natura "economica" delle stime medesime e natura giuridica delle autorizzazioni di bilancio.

Residui passivi: disaggregazione per esercizi di provenienza.

L'analisi della struttura dei residui passivi a fine 2010 viene completata nella successiva tabella n. 9, con la disaggregazione per esercizi di provenienza, per aggregati economici e, distintamente, per residui propri, di stanziamento e totali.

L'articolazione per esercizi di provenienza del complesso dei residui finali (propri e di stanziamento) pone in evidenza che:

- i residui di nuova formazione (milioni 66.686) rappresentano il 61,63 % della consistenza complessiva dei residui finali (milioni 108.203);
- i residui provenienti dagli esercizi precedenti, pari a 41.517 milioni, si riferiscono prevalentemente ai due esercizi precedenti al 2010. Residui provenienti da anni precedenti sono giustificati da specifiche disposizioni normative (ad es. residui relativi ai contratti pubblici, FAS, Fondo occupazione, ecc.)

Riguardo alla distinzione tra residui propri e di stanziamento, si osserva che:

- i residui propri, vale a dire quelli accertati a seguito di uno specifico atto formale di impegno, ammontano a complessivi milioni 97.903, di cui 58.779 di nuova formazione;
- i residui di stanziamento, vale a dire quelli accertati pur in assenza di uno specifico atto formale di impegno, ammontano a milioni 10.300, di cui 7.907 sono residui di nuova formazione.

BILANCIO DELLO STATO: Consistenza dei residui passivi a fine 2010							Tab. 9
analizzati per categorie economiche ed esercizi di provenienza							
(in milioni di euro)							
<i>A. Residui propri</i>	2005 e precedenti	2006	2007	2008	2009	2010	Totale residui al 31/12/2010
Redditi da lavoro dipendente	0	0	0	11	729	1.406	2.146
Consumi intermedi				167	881	2.315	3.363
IRAP					52	61	112
Trasf. correnti ad Amm.ni pubbliche:	0	0	4	40	16.876	33.275	50.195
- amministrazioni centrali					97	1.222	1.319
- amministrazioni locali:	0	0	4	40	13.569	19.604	33.217
- regioni			4		13.144	17.370	30.517
- comuni					318	778	1.097
- altre				40	107	1.456	1.603
- enti prev.li e assistenza sociale					3.210	12.449	15.659
Trasf. correnti a famiglie e ISP					601	651	1.252
Trasferimenti correnti a imprese				32	758	1.866	2.656
Trasferimenti correnti a estero				46	124	226	396
Risorse proprie CEE							0
Interessi passivi e redditi da capitale					4	286	290
Poste correttive e compensative					226	1.221	1.447
Ammortamenti							0
Altre uscite correnti					130	1.166	1.296
TOTALE PARTE CORRENTE	0	0	4	296	20.381	42.473	63.153
Investimen. fissi lordi e acquisti terreni				1.336	2.642	2.755	6.733
Contr. invest. ad Amm.ni pubbliche:	2	0	0	1.863	4.325	6.196	12.386
- amministrazioni centrali				855	1.106	114	2.075
- amministrazioni locali:	2	0	0	788	2.539	3.479	6.808
- regioni				351	1.645	2.569	4.565
- comuni	2			289	775	703	1.769
- altre				148	119	207	474
- enti prev.li e assistenza sociale				220	680	2.603	3.503
Contributi agli investimenti ad imprese	77		246	1.046	2.931	4.392	8.692
Contributi agli invest. a famiglie e ISP				29	36	16	81
Contributi agli investimenti ad estero				14	238	315	567
Altri trasferimenti in conto capitale	1			1.053	1.602	2.577	5.233
Acquisizione di attività finanziarie				723	280	55	1.058
TOTALE CONTO CAPITALE	80	0	246	6.064	12.054	16.306	34.750
TOTALE GENERALE	80	0	250	6.360	32.435	58.779	97.903

BILANCIO DELLO STATO: Consistenza dei residui passivi a fine 2010							segue Tab. 9
analizzati per categorie economiche ed esercizi di provenienza							
(in milioni di euro)							
B. Residui di stanziamento	2005 e precedenti	2006	2007	2008	2009	2010	Totale residui al 31/12/2010
Redditi da lavoro dipendente				64	307	1.663	2.034
Consumi intermedi				9	7	126	142
IRAP						6	6
Trasf. correnti ad Amm.ni pubbliche:	0	0	0	0	0	110	110
- amministrazioni centrali							0
- amministrazioni locali:	0	0	0	0	0	110	110
- regioni						25	25
- comuni					0		0
- altre						85	85
- enti prev.li e assistenza sociale							0
Trasf. correnti a famiglie e ISP							0
Trasferimenti correnti a imprese							0
Trasferimenti correnti a estero						68	68
Risorse proprie CEE							0
Interessi passivi e redditi da capitale							0
Poste correttive e compensative							0
Ammortamenti							0
Altre uscite correnti					13	96	109
TOTALE PARTE CORRENTE	0	0	0	73	327	2.068	2.468
Investimen. fissi lordi e acquisti terreni						1.185	1.185
Contr. invest. ad Amm.ni pubbliche:	0	0	0	0	334	1.291	1.625
- amministrazioni centrali					334	725	1.059
- amministrazioni locali:	0	0	0	0	0	272	272
- regioni						203	203
- comuni						30	30
- altre						39	39
- enti prev.li e assistenza sociale						294	294
Contributi agli investimenti ad imprese						353	353
Contributi agli invest. a famiglie e ISP							0
Contributi agli investimenti ad estero						103	103
Altri trasferimenti in conto capitale		329	113	520	697	1.598	3.257
Acquisizione di attività finanziarie						1.309	1.309
TOTALE CONTO CAPITALE	0	329	113	520	1.031	5.839	7.832
TOTALE GENERALE	0	329	113	593	1.358	7.907	10.300

XVI LEGISLATURA - DISEGNI DI LEGGE E RELAZIONI - DOCUMENTI

BILANCIO DELLO STATO: Consistenza dei residui passivi a fine 2010							segue Tab. 9
analizzati per categorie economiche ed esercizi di provenienza							
(in milioni di euro)							
C. Residui totali	2005 e precedenti	2006	2007	2008	2009	2010	Totale residui al 31/12/2010
Redditi da lavoro dipendente	0	0	0	75	1.036	3.069	4.180
Consumi intermedi	0	0	0	176	888	2.441	3.505
IRAP	0	0	0	0	52	66	118
Trasf. correnti ad Amm.ni pubbliche:	0	0	4	40	16.876	33.384	50.304
- amministrazioni centrali	0	0	0	0	97	1.222	1.319
- amministrazioni locali:	0	0	4	40	13.569	19.713	33.326
- regioni	0	0	4	0	13.144	17.394	30.542
- comuni	0	0	0	0	318	778	1.097
- altre	0	0	0	40	107	1.541	1.688
- enti prev.li e assistenza sociale	0	0	0	0	3.210	12.449	15.659
Trasf. correnti a famiglie e ISP	0	0	0	0	601	651	1.252
Trasferimenti correnti a imprese	0	0	0	32	758	1.866	2.656
Trasferimenti correnti a estero	0	0	0	46	124	294	464
Risorse proprie CEE	0	0	0	0	0	0	0
Interessi passivi e redditi da capitale	0	0	0	0	4	286	290
Poste correttive e compensative	0	0	0	0	226	1.221	1.447
Ammortamenti	0	0	0	0	0	0	0
Altre uscite correnti	0	0	0	0	143	1.262	1.405
TOTALE PARTE CORRENTE	0	0	4	369	20.708	44.541	65.621
Investimen. fissi lordi e acquisti terreni	0	0	0	1.336	2.642	3.940	7.918
Contr. invest. ad Amm.ni pubbliche:	2	0	0	1.863	4.659	7.487	14.011
- amministrazioni centrali	0	0	0	855	1.440	839	3.134
- amministrazioni locali:	2	0	0	788	2.539	3.751	7.080
- regioni	0	0	0	351	1.645	2.772	4.768
- comuni	2	0	0	289	775	733	1.799
- altre	0	0	0	148	119	246	513
- enti prev.li e assistenza sociale	0	0	0	220	680	2.897	3.797
Contributi agli investimenti ad imprese	77	0	246	1.046	2.931	4.745	9.045
Contributi agli invest. a famiglie e ISP	0	0	0	29	36	16	81
Contributi agli investimenti ad estero	0	0	0	14	238	418	670
Altri trasferimenti in conto capitale	1	329	113	1.573	2.299	4.175	8.490
Acquisizione di attività finanziarie	0	0	0	723	280	1.364	2.367
TOTALE CONTO CAPITALE	80	329	359	6.584	13.085	22.145	42.582
TOTALE GENERALE	80	329	363	6.953	33.793	66.686	108.203

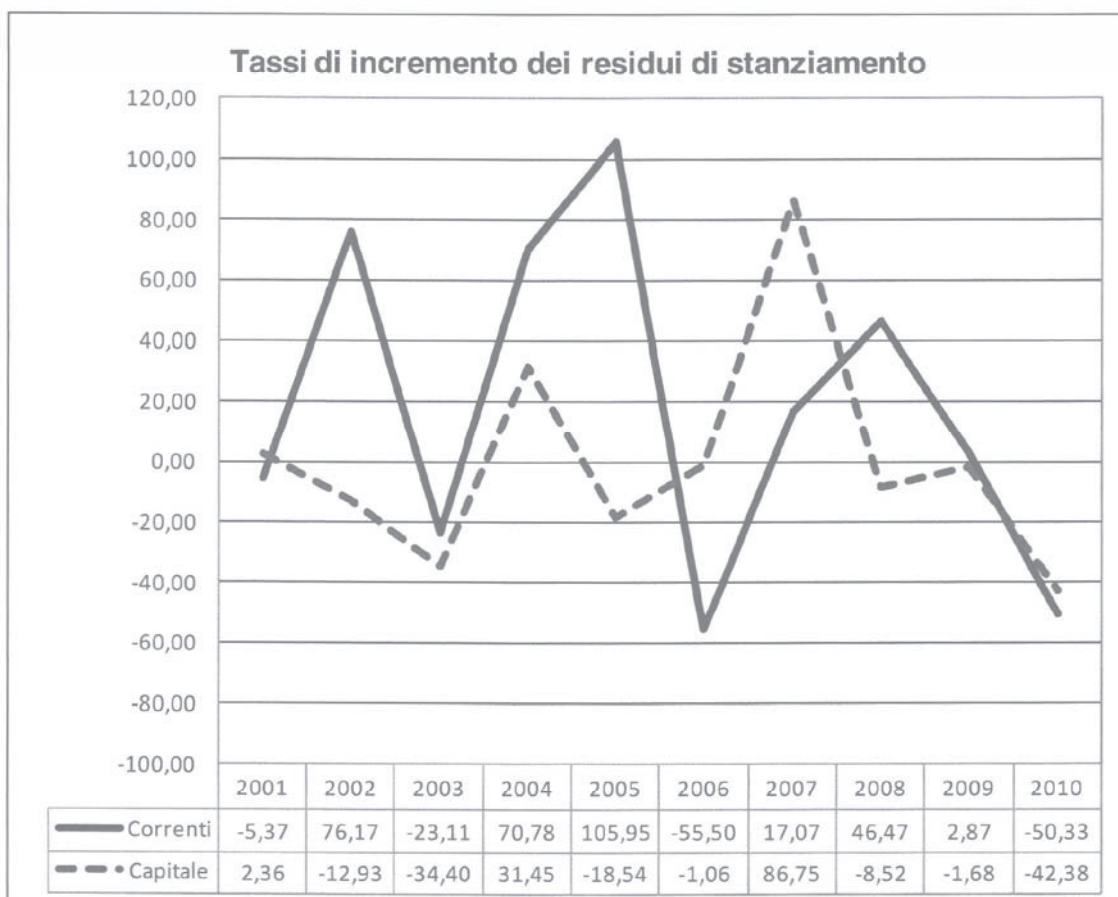
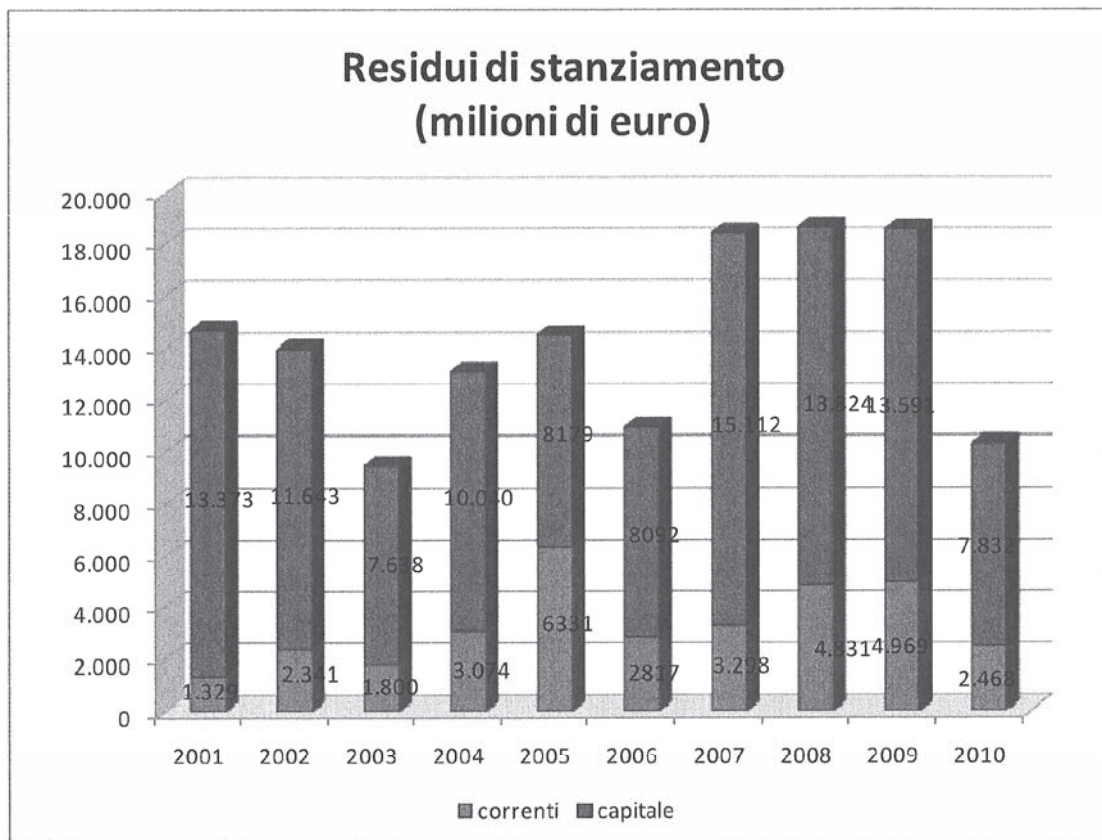

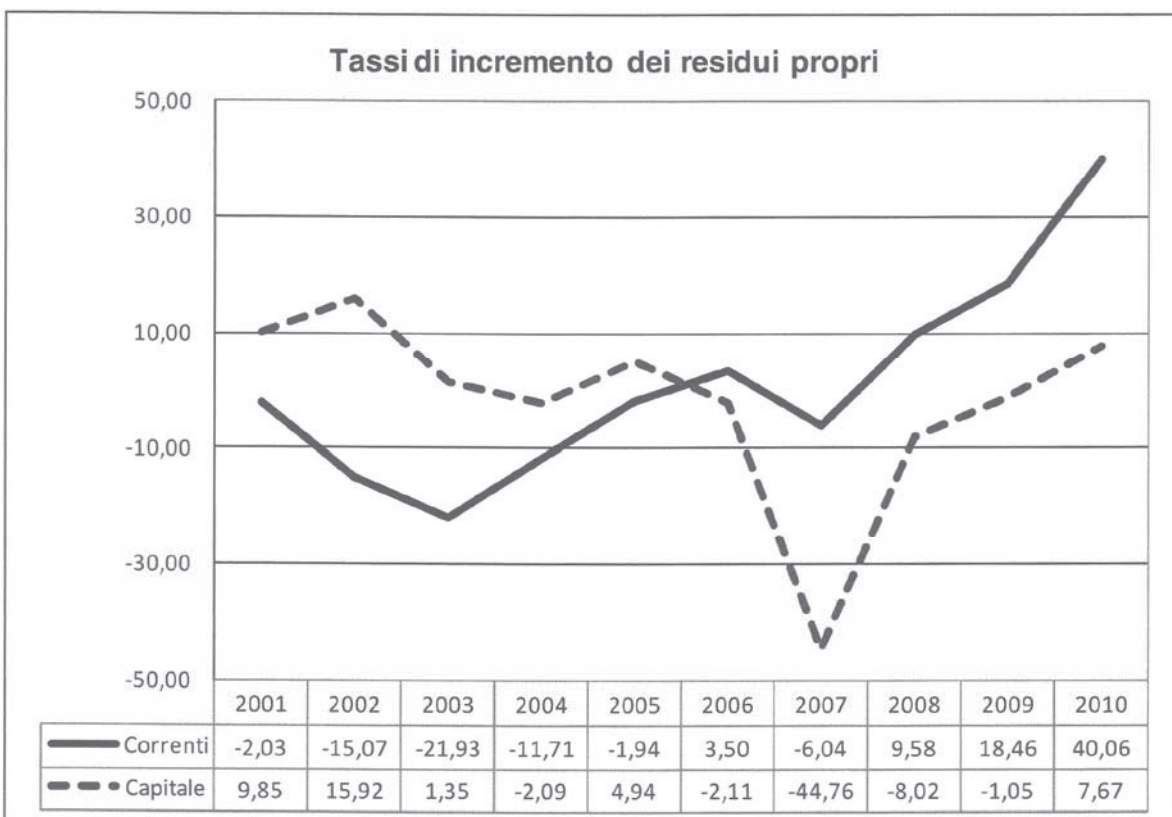
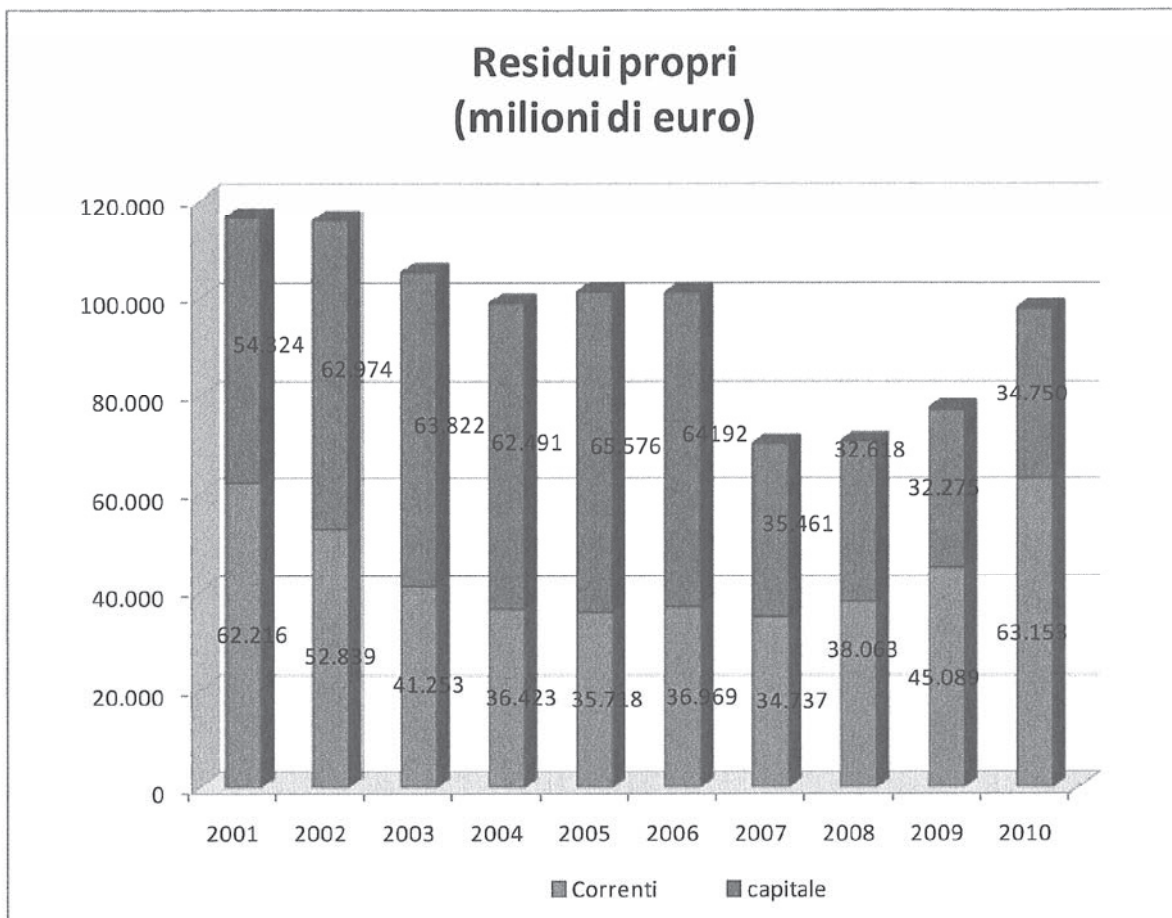

DISEGNO DI LEGGE

Art. 1.

(Disposizioni generali)

1. Nello stato di previsione dell'entrata, negli stati di previsione dei Ministeri e nei bilanci delle Amministrazioni autonome, approvati con legge 13 dicembre 2010, n. 221, sono introdotte, per l'anno finanziario 2011, le variazioni di cui alle tabelle allegate alla presente legge.

Art. 2.

(Stato di previsione del Ministero dell'economia e delle finanze e disposizioni relative)

1. All'articolo 2 della legge 13 dicembre 2010, n. 221, sono apportate le seguenti modificazioni:

a) al comma 3, le parole: «70.000 milioni» sono sostituite dalle seguenti: «75.000 milioni»;

b) al comma 7, le parole: «10.000 milioni di euro» sono sostituite dalle seguenti: «12.000 milioni di euro»;

c) dopo il comma 29 è inserito il seguente:

«29-bis. In relazione alle necessità gestionali derivanti dalle diverse variabili connesse al finanziamento del bilancio dell'Unione europea a titolo di risorse proprie, il Ministro dell'economia e delle finanze è autorizzato ad effettuare, con propri decreti, variazioni compensative in termini di competenza e cassa, tra gli stanziamenti dei capitoli n.

2751 e n. 2752 dello stato di previsione del Ministero dell'economia e delle finanze per l'anno finanziario 2011, iscritti nell'ambito della missione "L'Italia in Europa e nel mondo" programma – "Partecipazione italiana alle politiche di bilancio in ambito UE"».

INDICE DELLE TABELLE

Tabella n. 1	– Stato di previsione dell'entrata	<i>Pag.</i>	1
Tabella n. 2	– Stato di previsione del Ministero dell'economia e delle finanze	»	11
Tabella n. 3	– Stato di previsione del Ministero dello sviluppo economico	»	51
Tabella n. 4	– Stato di previsione del Ministero del lavoro e delle politiche sociali	»	59
Tabella n. 5	– Stato di previsione del Ministero della giustizia	»	65
Tabella n. 6	– Stato di previsione del Ministero degli affari esteri	»	69
Tabella n. 7	– Stato di previsione del Ministero dell'istruzione, dell'università e della ricerca	»	87
Tabella n. 8	– Stato di previsione del Ministero dell'interno	»	93
Tabella n. 9	– Stato di previsione del Ministero dell'ambiente e della tutela del territorio e del mare	»	111
Tabella n. 10	– Stato di previsione del Ministero delle infrastrutture e dei trasporti	»	119
Tabella n. 11	– Stato di previsione del Ministero della difesa	»	125
Tabella n. 12	– Stato di previsione del Ministero delle politiche agricole alimentari e forestali	»	131
Tabella n. 13	– Stato di previsione del Ministero per i beni e le attività culturali	»	137
Tabella n. 14	– Stato di previsione del Ministero della salute	»	143

TABELLA N.1
STATO DI PREVISIONE DELL'ENTRATA

Unità di Voto		VARIAZIONI	
Unità di Voto	Denominazione	alla previsione di competenza	alla autorizzazione di cassa
1	Tributarie	5.587.500.000	5.587.500.000
1.1	Entrate ricorrenti	4.777.500.000	4.777.500.000
1.1.1	Imposta sui redditi	-1.591.500.000	-1.591.500.000
1.1.2	Imposta sul reddito delle società'	3.727.000.000	3.727.000.000
1.1.3	Sostitutive	1.337.000.000	1.337.000.000
1.1.4	Altre imposte dirette	-377.000.000	-377.000.000
1.1.5	Imposta sul valore aggiunto	3.162.000.000	3.162.000.000
1.1.6	Registro, bollo e sostitutiva	-488.000.000	-488.000.000
1.1.7	Accisa e imposta erariale sugli oli minerali	-768.000.000	-768.000.000
1.1.8	Accisa e imposta erariale su altri prodotti	-142.000.000	-142.000.000
1.1.10	Lotto	587.000.000	587.000.000
1.1.11	Imposte gravanti sui giochi	-25.000.000	-25.000.000

Unità di Voto		VARIAZIONI	
Unità di Voto	Denominazione	alla previsione di competenza	alla autorizzazione di cassa
1. 1. 12	Lotterie ed altri giochi	-269.000.000	-269.000.000
1. 1. 13	Altre imposte indirette	-375.000.000	-375.000.000

000/502/3

Unità di Voto		VARIAZIONI	
Unità di Voto	Denominazione	alla previsione di competenza	alla autorizzazione di cassa
	1.2 Entrate non ricorrenti	810.000.000	810.000.000
1.2.1	Sostitutive	-344.000.000	-344.000.000
1.2.3	Condoni dirette	47.000.000	47.000.000
1.2.4	Altre imposte indirette	1.111.000.000	1.111.000.000
1.2.5	Condoni indirette	-4.000.000	-4.000.000

Unità di Voto		VARIAZIONI	
Unità di Voto	Denominazione	alla previsione di competenza	alla autorizzazione di cassa
	2 Extra-Tributarie	101.498.935	129.998.935
	2.1 Entrate ricorrenti	301.498.935	329.998.935
2. 1. 1	Proventi speciali	-39.872.524	-39.872.524
2. 1. 2	Entrate derivanti da servizi resi dalle Amministrazioni statali	253.093.742	253.093.742
2. 1. 3	Redditi da capitale	272.990.562	272.990.562
2. 1. 4	Risorse proprie dell'Unione Europea	<<	<<
2. 1. 5	Entrate derivanti dal controllo e repressione delle irregolarità e degli illeciti	-89.000.000	-60.500.000
2. 1. 7	Restituzione, rimborsi, recuperi e concorsi vari	-95.712.845	-95.712.845

Unità di Voto		VARIAZIONI	
Unità di Voto	Denominazione	alla previsione di competenza	alla autorizzazione di cassa
2.2	Entrate non ricorrenti	-200.000.000	-200.000.000
2.2.1	Entrate di carattere straordinario	-200.000.000	-200.000.000

Unità di Voto		VARIAZIONI	
Unità di Voto	Denominazione	alla previsione di competenza	alla autorizzazione di cassa
	4 Accensione prestiti	-25.674.929.504	-14.454.099.973
	4.1 Entrate ricorrenti	-25.674.929.504	-14.454.099.973
4.1.1	Gestione del debito pubblico	-25.674.929.504	-14.454.099.973

RIEPILOGO
STATO DI PREVISIONE DELL'ENTRATA

STATO DI PREVISIONE DELL'ENTRATA

000/004/1

Riepilogo per Titoli	VARIAZIONI	
	alla previsione di competenza	alla autorizzazione di cassa
Entrate tributarie	5.587.500.000	5.587.500.000
Entrate extra-tributarie	101.498.935	129.998.935
Accensione di prestiti	-25.674.929.504	-14.454.099.973
TOTALE DELLE VARIAZIONI	-19.985.930.569	-8.736.601.038

TABELLA N.2

STATO DI PREVISIONE DEL
MINISTERO DELL'ECONOMIA E DELLE FINANZE

Unità di Voto		VARIAZIONI	
Unità di Voto	Missione Programma	alla previsione di competenza	alla autorizzazione di cassa
	1 Politiche economico-finanziarie e di bilancio (29)	-2.379.903.704	-2.325.827.880
1.1	Regolazione giurisdizione e coordinamento del sistema della fiscalità* (29.1)	366.671.983	357.340.265
1.3	Prevenzione e repressione delle frodi e delle violazioni agli obblighi fiscali (29.3)	4.800.000	4.800.000
1.4	Regolamentazione e vigilanza sul settore finanziario (29.4)	1.115.857	1.024.434
1.5	Regolazioni contabili, restituzioni e rimborsi d'imposte (29.5)	-2.775.213.164	-2.725.213.164
1.6	Analisi e programmazione economico-finanziaria (29.6)	-7.383.902	2.616.098
1.7	Analisi, monitoraggio e controllo della finanza pubblica e politiche di bilancio (29.7)	30.105.522	33.604.487
	2 Relazioni finanziarie con le autonomie territoriali (3)	3.784.055.993	4.014.445.993
2.1	Erogazioni a Enti territoriali per interventi di settore (3.1)	1.500.000	1.500.000
2.2	Federalismo (3.4)	2.630.000	2.700.000

Unità di Voto		VARIAZIONI	
Unità di Voto	Missione Programma	alla previsione di competenza	alla autorizzazione di cassa
2. 3	Regolazioni contabili ed altri trasferimenti alle Regioni a statuto speciale (3.5)	3.759.925.993	3.990.245.993
2. 5	Rapporti finanziari con Enti territoriali (3.7)	<<	20.000.000
3. 1	3 L'Italia in Europa e nel mondo (4) Partecipazione italiana alle politiche di bilancio in ambito UE (4.10)	-573.652.417	-573.652.417
3. 2	Politica economica e finanziaria in ambito internazionale (4.11)	-599.652.417	-599.652.417
5. 1	5 Ordine pubblico e sicurezza (7) Concorso della Guardia di Finanza alla sicurezza pubblica (7.5)	26.000.000	26.000.000
5. 2	Sicurezza democratica (7.4)	3.500.000	8.500.000
6. 2	6 Soccorso civile (8) Protezione civile (8.5)	3.500.000	3.500.000
		<<	5.000.000
		<<	99.998.561
		<<	99.998.561

Unità di Voto		VARIAZIONI	
Unità di Voto	Missione Programma	alla previsione di competenza	alla autorizzazione di cassa
	7 Agricoltura, politiche agroalimentari e pesca (9)		1.000.000
7.1	Sostegno al settore agricolo (9.3)	<<	1.000.000
	8 Competitività e sviluppo delle imprese (11)	-12.075.993	148.924.007
8.1	Incentivi alle imprese (11.4)	<<	<<
8.3	Interventi di sostegno tramite il sistema della fiscalità (11.9)	-12.075.993	148.924.007
	9 Diritto alla mobilità (13)	614.539.000	614.539.000
9.1	Sostegno allo sviluppo del trasporto (13.8)	614.539.000	614.539.000
	11 Comunicazioni (15)	377	20.000.000
11.1	Servizi postali e telefonici (15.3)	377	10.000.000
11.2	Sostegno all'editoria (15.4)	<<	10.000.000

Unità di Voto		VARIAZIONI	
Unità di Voto	Missione Programma	alla previsione di competenza	alla autorizzazione di cassa
	12 Ricerca e innovazione (17)	10.000.000	10.000.000
12. 1	Ricerca di base e applicata (17.15)	10.000.000	10.000.000
	13 Sviluppo sostenibile e tutela del territorio e dell'ambiente (18)	-500.000	-500.000
13. 2	Sostegno allo sviluppo sostenibile (18.14)	-500.000	-500.000
	16 Istruzione scolastica (22)	<<	99.002.900
16. 1	Sostegno all'istruzione (22.10)	<<	99.002.900
	17 Diritti sociali, politiche sociali e famiglia (24)	131.263.468	136.297.964
17. 1	Protezione sociale per particolari categorie (24.5)	115.000.000	120.000.000
17. 2	Garanzia dei diritti dei cittadini (24.6)	16.263.468	16.277.393
17. 6	Sostegno in favore di pensionati di guerra ed assimilati, perseguitati politici e razziali (24.11)	<<	20.571

Unità di Voto		VARIAZIONI	
Unità di Voto	Missione Programma	alla previsione di competenza	alla autorizzazione di cassa
18. 1	18 Politiche previdenziali (25) <i>Previdenza obbligatoria e complementare, sicurezza sociale - trasferimenti agli enti ed organismi interessati (25.2)</i>	-39.000.000	30.541.337
20. 2	20 Immigrazione, accoglienza e garanzia dei diritti (27) <i>Rapporti con le confessioni religiose (27.7)</i>	33.156.225	34.656.225
21. 2	21 Organi costituzionali, a rilevanza costituzionale e Presidenza del Consiglio dei ministri (1) <i>Organi a rilevanza costituzionale (1.2)</i>	12.000.000	24.000.000
21. 3	<i>Presidenza del Consiglio dei Ministri (1.3)</i>	<<	105.000.000
22. 1	22 Giovani e sport (30) <i>Attività ricreative e sport (30.1)</i>	3.154.074	28.154.074
24. 2	24 Servizi istituzionali e generali delle amministrazioni pubbliche (32) <i>Indirizzo politico (32.2)</i>	20.791.699	45.925.107
		606.015	606.015

Unità di Voto		VARIAZIONI	
Unità di Voto	Missione Programma	alla previsione di competenza	alla autorizzazione di cassa
24. 3	<i>Servizi e affari generali per le amministrazioni di competenza (32.3)</i>	16.399.879	16.533.459
24. 4	<i>Servizi generali, formativi ed approvvigionamenti per le Amministrazioni pubbliche (32.4)</i>	2.199.829	27.199.829
24. 5	<i>Rappresentanza, difesa in giudizio e consulenza legale in favore delle Amministrazioni dello Stato e degli enti autorizzati (32.5)</i>	1.586.176	1.585.804
	25 Fondi da ripartire (33)	-166.791.667	1.834.208.333
25. 1	<i>Fondi da assegnare (33.1)</i>	-166.791.667	-165.791.667
25. 2	<i>Fondi di riserva e speciali (33.2)</i>	<<	2.000.000.000
	26 Debito pubblico (34)	-22.393.987.945	-22.142.588.799
26. 1	<i>Oneri per il servizio del debito statale (34.1)</i>	-6.139.887.945	-5.888.489.799
26. 2	<i>Rimborsi del debito statale (34.2)</i>	-16.254.100.000	-16.254.100.000

RIEPILOGO
MINISTERO DELL'ECONOMIA E DELLE FINANZE

Riepilogo	VARIAZIONI	
	alla previsione di competenza	alla autorizzazione di cassa
Spese correnti	-5.289.467.262	-2.411.892.590
FUNZIONAMENTO	53.776.178	55.519.906
di cui Personale	17.639.650	18.293.673
INTERVENTI	989.998.383	1.338.429.720
ONERI COMUNI DI PARTE CORRENTE	-145.291.823	2.130.709.638
ONERI DEL DEBITO PUBBLICO	-6.187.950.000	-5.936.551.854
Spese in conto capitale	570.116.372	878.615.995
INVESTIMENTI	570.116.372	753.615.995
ONERI COMUNI DI CONTO CAPITALE	<<	125.000.000
Rimborso passività finanziarie	-16.254.100.000	-16.254.100.000
RIMBORSO DEL DEBITO PUBBLICO	-16.254.100.000	-16.254.100.000
TOTALE DELLE VARIAZIONI	-20.973.450.890	-17.787.376.595

ELENCHI
MINISTERO DELL'ECONOMIA E DELLE FINANZE

ELENCO N.1

ELENCO DEI CAPITOLI/PIANI GESTIONALI PER I QUALI E' CONCESSA LA FACOLTA' DI PRELEVAMENTO DAL FONDO DI RISERVA PER LE SPESE OBBLIGATORIE (ART. 26 DELLA LEGGE 31 DICEMBRE 2009, N. 196)

VOCI CHE SI AGGIUNGONO		
MINISTERO DELL'ECONOMIA E DELLE FINANZE		
1	Politiche economico-finanziarie e di bilancio (29)	
1.1	Regolazione giurisdizionale e coordinamento del sistema della fiscalita' (29.1)	3511/1
1.3	Prevenzione e repressione delle frodi e delle violazioni agli obblighi fiscali (29.3)	4223/1, 4225/1
1.4	Regolamentazione e vigilanza sul settore finanziario (29.4)	1392/1
1.6	Analisi e programmazione economico-finanziaria (29.6)	1386/1
1.7	Analisi, monitoraggio e controllo della finanza pubblica e politiche di bilancio (29.7)	2619/1
3	L'Italia in Europa e nel mondo (4)	
3.1	Partecipazione italiana alle politiche di bilancio in ambito UE (4.10)	2620/1
5	Ordine pubblico e sicurezza (7)	
5.1	Concorso della Guardia di Finanza alla sicurezza pubblica (7.5)	4239/1, 4255/1
17	Diritti sociali, politiche sociali e famiglia (24)	
17.2	Garanzia dei diritti dei cittadini (24.6)	1244/1
24	Servizi istituzionali e generali delle amministrazioni pubbliche (32)	
24.3	Servizi e affari generali per le amministrazioni di competenza (32.3)	1236/1
24.4	Servizi generali, formativi ed approvvigionamenti per le Amministrazioni pubbliche (32.4)	1242/1, 1394/1
24.5	Rappresentanza, difesa in giudizio e consulenza legale in favore delle Amministrazioni dello Stato e degli enti autorizzati (32.5)	4445/1
MINISTERO DELLO SVILUPPO ECONOMICO		
1	Competitivita' e sviluppo delle imprese (11)	
1.1	Regolamentazione, incentivazione dei settori imprenditoriali, riassetti industriali, sperimentazione tecnologica, lotta alla contraffazione, tutela della proprieta' industriale. (11.5)	2113/1
1.2	Promozione, coordinamento, sostegno e vigilanza del movimento cooperativo (11.6)	2137/1
1.3	Incentivazione per lo sviluppo industriale nell'ambito delle politiche di sviluppo e coesione	2214/1
2	Sviluppo e riequilibrio territoriale (28)	
2.1	Politiche per lo sviluppo economico ed il miglioramento istituzionale delle aree sottoutilizzate (28.4)	5211/1, 5213/1

ELENCO N.1

ELENCO DEI CAPITOLI/PIANI GESTIONALI PER I QUALI E' CONCESSA LA FACOLTA' DI PRELEVAMENTO DAL FONDO DI RISERVA PER LE SPESE OBBLIGATORIE (ART. 26 DELLA LEGGE 31 DICEMBRE 2009, N. 196)

3	Regolazione dei mercati (12)	
3.1	Vigilanza sui mercati e sui prodotti, promozione della concorrenza e tutela dei consumatori (12.4)	
	1225/1	
4	Commercio internazionale ed internazionalizzazione del sistema produttivo (16)	
4.1	Politica commerciale in ambito internazionale	
	2656/1	
4.2	Sostegno all'internazionalizzazione delle imprese e promozione del made in Italy (16.5)	
	2205/1	
5	Energia e diversificazione delle fonti energetiche (10)	
5.6	Gestione, regolamentazione, sicurezza e infrastrutture del settore energetico (10.6)	
	3512/1	
6	Comunicazioni (15)	
6.1	Pianificazione, regolamentazione, vigilanza e controllo delle comunicazioni elettroniche e radiodiffusione (15.5)	
	2495/1	
6.3	Regolamentazione e vigilanza del settore postale (15.7)	
	3901/1	
6.7	Servizi di comunicazione elettronica e di radiodiffusione (15.8)	
	2502/1	
7	Ricerca e innovazione (17)	
7.1	Sviluppo, innovazione e ricerca in materia di energia ed in ambito minerario ed industriale (17.14)	
	3530/1	
7.3	Innovazione Tecnologica e ricerca per lo sviluppo delle comunicazioni e della societa' dell'informazione (17.18)	
	4314/1	
8	Sviluppo sostenibile e tutela del territorio e dell'ambiente (18)	
8.1	Prevenzione e riduzione dell'inquinamento elettromagnetico e impatto sui sistemi di comunicazione elettronica (18.10)	
	3341/1	
9	Servizi istituzionali e generali delle amministrazioni pubbliche (32)	
9.1	Indirizzo politico (32.2)	
	1042/1	
9.2	Servizi e affari generali per le amministrazioni di competenza (32.3)	
	1218/1	
1	MINISTERO DEL LAVORO E DELLE POLITICHE SOCIALI	
1.3	Politiche per il lavoro (26)	
	4065/1	
1.6	Politiche attive e passive del lavoro (26.6)	
	4065/1	
1.7	Coordinamento e integrazione delle politiche del lavoro e delle politiche sociali, innovazione e coordinamento amministrativo (26.7)	
	1205/1	
1.7	Politiche di regolamentazione in materia di rapporti di lavoro (26.8)	
	4965/1	

ELENCO N.1

ELENCO DEI CAPITOLI/PIANI GESTIONALI PER I QUALI E' CONCESSA LA FACOLTA' DI PRELEVAMENTO DAL FONDO DI RISERVA PER LE SPESE OBBLIGATORIE (ART. 26 DELLA LEGGE 31 DICEMBRE 2009, N. 196)

1.8	Programmazione e coordinamento della vigilanza in materia di prevenzione e osservanza delle norme di legislazione sociale e del lavoro (26.9)	2905/1	7	Servizi istituzionali e generali delle amministrazioni pubbliche (32)	1008/1
1.9	Servizi e sistemi informativi per il lavoro (26.10)	3875/1	7.1	Indirizzo politico (32.2)	4767/1
1.10	Servizi territoriali per il lavoro (26.11)	2914/1	7.2	Servizi e affari generali per le amministrazioni di competenza (32.3)	4767/1
1.11	Servizi di comunicazione istituzionale e informazione in materia di politiche del lavoro e in materia di politiche sociali (26.12)	3065/1	MINISTERO DELLA GIUSTIZIA		
2	Politiche previdenziali (25)	4235/1	1	Giustizia (6)	
2.2	Previdenza obbligatoria e complementare, assicurazioni sociali (25.3)	4235/1	1.1	Amministrazione penitenziaria (6.1)	1608/1
4	Diritti sociali, politiche sociali e famiglia (24)	5145/1	1.2	Giustizia civile e penale (6.2)	1209/1, 1421/1
4.3	Terzo settore: associazionismo, volontariato, Onlus e formazioni sociali (24.2)	5145/1	1.3	Giustizia minorile (6.3)	2032/1
4.5	Trasferimenti assistenziali a enti previdenziali, finanziamento nazionale spesa sociale, promozione e programmazione politiche sociali, monitoraggio e valutazione interventi (24.12)	3425/1	2	Servizi istituzionali e generali delle amministrazioni pubbliche (32)	
5	Immigrazione, accoglienza e garanzia dei diritti	3685/1	2.1	Indirizzo politico (32.2)	1019/1
5.1	Flussi migratori per motivi di lavoro e politiche di integrazione sociale delle persone immigrate (27.6)	3685/1	MINISTERO DEGLI AFFARI ESTERI		
			1	L'Italia in Europa e nel mondo (4)	
			1.1	Protocollo internazionale (4.1)	1172/1
			1.2	Cooperazione allo sviluppo (4.2)	2018/1

ELENCO N.1

ELENCO DEI CAPITOLI/PIANI GESTIONALI PER I QUALI E' CONCESSA LA FACOLTA' DI PRELEVAMENTO DAL FONDO DI RISERVA PER LE SPESE OBBLIGATORIE (ART. 26 DELLA LEGGE 31 DICEMBRE 2009, N. 196)

1.3	Cooperazione economica e relazioni internazionali (4.4)	3618/1	
1.4	Promozione della pace e sicurezza internazionale	3318/1	
1.5	Integrazione europea (4.7)	4503/1	
1.6	Italiani nel mondo e politiche migratorie (4.8)	3018/1	
1.7	Promozione del sistema Paese (4.9)	2418/1	
1.8	Presenza dello Stato all'estero tramite le strutture diplomatico-consolari (4.12)	1521/1	
1.9	Rappresentanza all'estero e servizi ai cittadini e alle imprese (4.13)	1279/1	
1.10	Coordinamento dell'Amministrazione in ambito internazionale (4.14)	1130/1	
1.11	Comunicazione in ambito internazionale (4.15)	1638/1	
2	Servizi istituzionali e generali delle amministrazioni pubbliche (32)		
2.1	Indirizzo politico (32.2)	1058/1	
2.2	Servizi e affari generali per le amministrazioni di competenza (32.3)	1203/1, 1243/1, 1303/1	
1	MINISTERO DELL'ISTRUZIONE, DELL'UNIVERSITA' E DELLA RICERCA		
1.1	Istruzione scolastica (22)		
1.1.1	Programmazione e coordinamento dell'istruzione scolastica (22.1)	1177/1	
1.1.2	Istruzione prescolastica (22.2)	2140/1	
1.1.3	Istruzione primaria (22.11)	2127/1	
1.1.4	Istruzione secondaria di primo grado (22.12)	2128/1, 4554	
1.1.5	Istruzione secondaria di secondo grado (22.13)	2145/1	
1.8	Iniziative per lo sviluppo del sistema istruzione scolastica e per il diritto allo studio (22.8)	1319/1	
1.11	Istruzione post-secondaria, degli adulti e livelli essenziali per l'istruzione e formazione professionale (22.15)	1321/1	
1.12	Realizzazione degli indirizzi e delle politiche in ambito territoriale in materia di istruzione (22.16)	2109/1	

ELENCO N.1

ELENCO DEI CAPITOLI/PIANI GESTIONALI PER I QUALI E' CONCESSA LA FACOLTA' DI PRELEVAMENTO DAL FONDO DI RISERVA PER LE SPESE OBBLIGATORIE (ART. 26 DELLA LEGGE 31 DICEMBRE 2009, N. 196)

2	Istruzione universitaria (23)	1	Amministrazione generale e supporto alla rappresentanza generale di Governo e dello Stato sul territorio (2)
2.1	Diritto allo studio nell'istruzione universitaria (23.1)	1.2	Attuazione da parte delle Prefetture - Uffici Territoriali del Governo delle missioni del Ministero dell'Interno sul territorio (2.2)
	1631/1		2945/1
2.2	Istituti di alta cultura (23.2)	1.3	Supporto alla rappresentanza generale di Governo e dello Stato sul territorio e amministrazione generale sul territorio (2.3)
	1613/1, 1619/1		1195/1
2.3	Sistema universitario e formazione post-universitaria (23.3)	2	Relazioni finanziarie con le autonomie territoriali (3)
	1621/1	2.2	Interventi, servizi e supporto alle autonomie territoriali (3.2)
3	Ricerca e innovazione (17)		1198/1
3.2	Ricerca scientifica e tecnologica applicata (17.9)	2.3	Elaborazione, quantificazione, e assegnazione dei trasferimenti erariali; determinazione dei rimborsi agli enti locali anche in via perequativa (3.3)
	1629/1		1191/1
3.3	Ricerca scientifica e tecnologica di base (17.10)	3	Ordine pubblico e sicurezza (7)
	1624/1	3.1	Contrasto al crimine, tutela dell'ordine e della sicurezza pubblica (7.8)
4	L'Italia in Europa e nel mondo (4)		2522/1, 2523/1
4.1	Cooperazione in materia culturale (4.5)	4	Soccorso civile (8)
	1320/1	4.1	Organizzazione e gestione del sistema nazionale di difesa civile (8.2)
4.2	Cooperazione culturale e scientifico-tecnologica		1810/3
	1627/1	4.2	Previdenza dal rischio e soccorso pubblico (8.3)
5	Servizi istituzionali e generali delle amministrazioni pubbliche (32)		1820/1, 1821/1, 1822/1, 1861
5.1	Indirizzo politico (32.2)		
	1015/1		
5.2	Servizi e affari generali per le amministrazioni di competenza (32.3)		
	1189/1		

MINISTERO DELL'INTERNO

ELENCO N.1

ELENCO DEI CAPITOLI/PIANI GESTIONALI PER I QUALI E' CONCESSA LA FACOLTA' DI PRELEVAMENTO DAL FONDO DI RISERVA PER LE SPESE OBBLIGATORIE (ART. 26 DELLA LEGGE 31 DICEMBRE 2009, N. 196)

5	Immigrazione, accoglienza e garanzia dei diritti	
5.1	Garanzia dei diritti e interventi per lo sviluppo della coesione sociale (27.2)	2209/1
5.2	Gestione flussi migratori (27.3)	2215/1
5.3	Rapporti con le confessioni religiose e amministrazione del patrimonio del Fondo Edifici di Culto (27.5)	2214/1
6	Servizi istituzionali e generali delle amministrazioni pubbliche (32)	
6.1	Indirizzo politico (32.2)	1015/1
6.2	Servizi e affari generali per le amministrazioni di competenza (32.3)	2910/1
MINISTERO DELL'AMBIENTE E DELLA TUTELA DEL TERRITORIO E DEL MARE		
1	Sviluppo sostenibile e tutela del territorio e dell'ambiente (18)	
1.2	Prevenzione e riduzione integrata dell'inquinamento (18.3)	2637/1
1.3	Sviluppo sostenibile (18.5)	2019/1
1.6	Vigilanza, prevenzione e repressione in ambito ambientale (18.8)	3435/1
1.8	Coordinamento generale, informazione ed educazione ambientale; comunicazione ambientale (18.11)	4004/1
1.9	Tutela e conservazione del territorio e delle risorse idriche, trattamento e smaltimento rifiuti, bonifiche (18.12)	3006/1, 3014/1
1.10	Tutela e conservazione della fauna e della flora, salvaguardia della biodiversita' e dell'ecosistema marino (18.13)	1357/1
2	Ricerca e innovazione (17)	
2.1	Ricerca in materia ambientale (17.3)	2025/1
3	Servizi istituzionali e generali delle amministrazioni pubbliche (32)	
3.1	Indirizzo politico (32.2)	1039/1
3.2	Servizi e affari generali per le amministrazioni di competenza (32.3)	3430/1
MINISTERO DELLE INFRASTRUTTURE E DEI TRASPORTI		
1	Infrastrutture pubbliche e logistica (14)	
1.2	Sistemi stradali, autostradali, ferroviari ed intermodali (14.11)	1602/1
1.5	Sistemi idrici, idraulici ed elettrici (14.5)	1207/1

ELENCO N.1

ELENCO DEI CAPITOLI/PIANI GESTIONALI PER I QUALI E' CONCESSA LA FACOLTA' DI PRELEVAMENTO DAL FONDO DI RISERVA PER LE SPESE OBBLIGATORIE (ART. 26 DELLA LEGGE 31 DICEMBRE 2009, N. 196)

1.6	Sicurezza, vigilanza e regolamentazione in materia di opere pubbliche e delle costruzioni (14.9) 2927/1	6	Servizi istituzionali e generali delle amministrazioni pubbliche (32)
1.7	Opere strategiche, edilizia statale ed interventi speciali e per pubbliche calamita' (14.10) 1187/1	6.1	Indirizzo politico (32.2) 1015/1
2	Diritto alla mobilita' (13)	6.2	Servizi e affari generali per le amministrazioni di competenza (32.3) 1206/1
2.1	Sviluppo e sicurezza della mobilita' stradale (13.1) 1159/1	1	MINISTERO DELLA DIFESA
2.3	Sviluppo e sicurezza del trasporto aereo (13.4) 1620/1	1.1	Difesa e sicurezza del territorio (5) Approntamento e impiego Carabinieri per la difesa e la sicurezza (5.1) 4812/1
2.4	Autotrasporto ed intermodalita' (13.2) 1291/1	1.2	Approntamento e impiego delle forze terrestri (5.2) 4203/1
2.5	Sviluppo e sicurezza del trasporto ferroviario (13.5) 1293/1	1.3	Approntamento e impiego delle forze navali (5.3) 4323/1
2.6	Sviluppo e sicurezza della navigazione e del trasporto marittimo e per vie d'acqua interne (13.9) 1672/1	1.4	Approntamento e impiego delle forze aeree (5.4) 4473/1
2.7	Sviluppo e sicurezza della mobilita' locale (13.6) 1292/1	1.6	Pianificazione generale delle Forze Armate e approvvigionamenti militari (5.6) 1214/1
3	Casa e assetto urbanistico (19)	3	Servizi istituzionali e generali delle amministrazioni pubbliche (32)
3.1	Politiche abitative, urbane e territoriali (19.2) 1600/1	3.1	Indirizzo politico (32.2) 1022/1
4	Ordine pubblico e sicurezza (7)	3.2	Servizi e affari generali per le amministrazioni di competenza (32.3)
4.1	Sicurezza e controllo nei mari, nei porti e sulle coste (7.7) 2063/1, 2066/1, 2112		

ELENCO N.1

ELENCO DEI CAPITOLI/PIANI GESTIONALI PER I QUALI E' CONCESSA LA FACOLTA' DI PRELEVAMENTO DAL FONDO DI RISERVA PER LE SPESE OBBLIGATORIE (ART. 26 DELLA LEGGE 31 DICEMBRE 2009, N. 196)

1109/1-3		5	Servizi istituzionali e generali delle amministrazioni pubbliche (32)
MINISTERO DELLE POLITICHE AGRICOLE ALIMENTARI E FORESTALI			
1 Agricoltura, politiche agroalimentari e pesca (9)		5.1	Indirizzo politico (32.2)
			1024/1
1.2 Politiche europee ed internazionali nel settore agricolo e della pesca (9.2)		5.2	Servizi e affari generali per le amministrazioni di competenza (32.3)
			1893/1
1.4 Vigilanza, prevenzione e repressione frodi nel settore agricolo, agroalimentare, agroindustriale e forestale (9.5)			MINISTERO PER I BENI E LE ATTIVITA' CULTURALI
		1	Tutela e valorizzazione dei beni e attivita' culturali e paesaggistici (21)
1.5 Sviluppo e sostenibilita' del settore agricolo, agroindustriale e mezzi tecnici di produzione (9.6)		1.2	Sostegno, valorizzazione e tutela del settore dello spettacolo (21.2)
			6005/1, 6505/1
1.6 Sviluppo delle filiere agroalimentari, tutela e valorizzazione delle produzioni di qualita' e tipiche (9.7)		1.5	Vigilanza, prevenzione e repressione in materia di patrimonio culturale (21.5)
			1020/1
2 Sviluppo sostenibile e tutela del territorio e dell'ambiente (18)		1.6	Tutela dei beni archeologici (21.6)
			4005/1
2.1 Tutela e conservazione della fauna e della flora e salvaguardia della biodiversita' (18.7)		1.9	Tutela dei beni archivistici (21.9)
			3005/1
3 Ordine pubblico e sicurezza (7)		1.10	Tutela dei beni librari, promozione e sostegno del libro e dell'editoria (21.10)
			3505/1
3.1 Sicurezza pubblica in ambito rurale e montano (7.6)		1.12	Tutela delle belle arti, dell'architettura e dell'arte contemporanea; tutela e valorizzazione del paesaggio (21.12)
			4505/1
4 Soccorso civile (8)		1.13	Valorizzazione del patrimonio culturale (21.13)
4.1 Interventi per soccorsi (8.1)			

ELENCO N.1

ELENCO DEI CAPITOLI/PIANI GESTIONALI PER I QUALI E' CONCESSA LA FACOLTA' DI PRELEVAMENTO DAL FONDO DI RISERVA PER LE SPESE OBBLIGATORIE (ART. 26 DELLA LEGGE 31 DICEMBRE 2009, N. 196)

6705/1		2003/1
1.14	Coordinamento ed indirizzo per la salvaguardia del patrimonio culturale (21.14) 1197/1	1.4
1.15	Tutela del patrimonio culturale (21.15) 1804/1	1.5
2	Ricerca e innovazione (17)	2
2.1	Ricerca in materia di beni e attivita' culturali (17.4) 2036/1, 2073/1, 3010/1, 3517/1, 4011/1, 4511/1	2.1
3	Servizi istituzionali e generali delle amministrazioni pubbliche (32)	3
3.1	Indirizzo politico (32.2) 1016/1	3.1
3.2	Servizi e affari generali per le amministrazioni di competenza (32.3) 2005/1	3.2
MINISTERO DELLA SALUTE		
1	Tutela della salute (20)	
1.1	Prevenzione e comunicazione in materia sanitaria umana e coordinamento in ambito internazionale (20.1) 4003/1	
1.2	Sanita' pubblica veterinaria, igiene e sicurezza degli alimenti (20.2) 5003/1	
1.3	Programmazione sanitaria in materia di livelli essenziali di assistenza e assistenza in materia sanitaria umana (20.3)	
		1.4
		1.5
		2
		2.1
		2.2
		3
		3.1
		3.2

ELENCO N.1

ELENCO DEI CAPITOLI/PIANI GESTIONALI PER I QUALI E' CONCESSA LA FACOLTA' DI PRELEVAMENTO DAL FONDO DI RISERVA PER LE SPESE OBBLIGATORIE (ART. 26 DELLA LEGGE 31 DICEMBRE 2009, N. 196)

VOCI CHE SI ELIMINANO		
MINISTERO DELL'ECONOMIA E DELLE FINANZE		
1	Politiche economico-finanziarie e di bilancio (29)	
1.1	Regolazione giurisdizione e coordinamento del sistema della fiscalita' (29.1)	3511
1.3	Prevenzione e repressione delle frodi e delle violazioni agli obblighi fiscali (29.3)	4223, 4225
1.4	Regolamentazione e vigilanza sul settore finanziario (29.4)	1392
1.6	Analisi e programmazione economico-finanziaria (29.6)	1386
1.7	Analisi, monitoraggio e controllo della finanza pubblica e politiche di bilancio (29.7)	2619
3	L'Italia in Europa e nel mondo (4)	
3.1	Partecipazione italiana alle politiche di bilancio in ambito UE (4.10)	2620
5	Ordine pubblico e sicurezza (7)	
5.1	Concorso della Guardia di Finanza alla sicurezza pubblica (7.5)	4239, 4255
17	Diritti sociali, politiche sociali e famiglia (24)	
17.2	Garanzia dei diritti dei cittadini (24.6)	1244
24	Servizi istituzionali e generali delle amministrazioni pubbliche (32)	
24.3	Servizi e affari generali per le amministrazioni di competenza (32.3)	1236
24.4	Servizi generali, formativi ed approvvigionamenti per le Amministrazioni pubbliche (32.4)	1242, 1394
24.5	Rappresentanza, difesa in giudizio e consulenza legale in favore delle Amministrazioni dello Stato e degli enti autorizzati (32.5)	4445
MINISTERO DELLO SVILUPPO ECONOMICO		
1	Competitivita' e sviluppo delle imprese (11)	
1.1	Regolamentazione, incentivazione dei settori imprenditoriali, riassetti industriali, sperimentazione tecnologica, lotta alla contraffazione, tutela della proprieta' industriale. (11.5)	2113
1.2	Promozione, coordinamento, sostegno e vigilanza del movimento cooperativo (11.6)	2137
1.3	Incentivazione per lo sviluppo industriale nell'ambito delle politiche di sviluppo e coesione	2214
2	Sviluppo e riequilibrio territoriale (28)	
2.1	Politiche per lo sviluppo economico ed il miglioramento istituzionale delle aree sottoutilizzate (28.4)	5211, 5213

ELENCO N. 1

ELENCO DEI CAPITOLI/PIANI GESTIONALI PER I QUALI E' CONCESSA LA FACOLTA' DI PRELEVAMENTO DAL FONDO DI RISERVA PER LE SPESE OBBLIGATORIE
(ART. 26 DELLA LEGGE 31 DICEMBRE 2009, N. 196)

3	Regolazione dei mercati (12)	3530
3.1	Vigilanza sui mercati e sui prodotti, promozione della concorrenza e tutela dei consumatori (12.4)	
	1225	
4	Commercio internazionale ed internazionalizzazione del sistema produttivo (16)	4314
4.1	Politica commerciale in ambito internazionale (16.4)	
	2656	
4.2	Sostegno all'internazionalizzazione delle imprese e promozione del made in Italy (16.5)	3341
	2205	
5	Energia e diversificazione delle fonti energetiche (10)	
5.6	Gestione, regolamentazione, sicurezza e infrastrutture del settore energetico (10.6)	1042
	3512	
6	Comunicazioni (15)	
6.1	Pianificazione, regolamentazione, vigilanza e controllo delle comunicazioni elettroniche e radiodiffusione (15.5)	1218
	2495	
6.3	Regolamentazione e vigilanza del settore postale (15.7)	
	3901	
6.7	Servizi di comunicazione elettronica e di radiodiffusione (15.8)	
	2502	
7	Ricerca e innovazione (17)	
7.1	Sviluppo, innovazione e ricerca in materia di energia ed in ambito minerario ed industriale (17.14)	
7.3	Innovazione Tecnologica e ricerca per lo sviluppo delle comunicazioni e della società dell'informazione (17.18)	
	4314	
8	Sviluppo sostenibile e tutela del territorio e dell'ambiente (18)	
8.1	Prevenzione e riduzione dell'inquinamento elettromagnetico e impatto sui sistemi di comunicazione elettronica (18.10)	3341
	3341	
9	Servizi istituzionali e generali delle amministrazioni pubbliche (32)	
9.1	Indirizzo politico (32.2)	
	1042	
9.2	Servizi e affari generali per le amministrazioni di competenza (32.3)	
	1218	
	MINISTERO DEL LAVORO E DELLE POLITICHE SOCIALI	
1	Politiche per il lavoro (26)	
1.3	Politiche attive e passive del lavoro (26.6)	
	4065	
1.6	Coordinamento e integrazione delle politiche del lavoro e delle politiche sociali, innovazione e coordinamento amministrativo (26.7)	
	1205	
1.7	Politiche di regolamentazione in materia di rapporti di lavoro (26.8)	
	4965	

ELENCO N.1

ELENCO DEI CAPITOLI/PIANI GESTIONALI PER I QUALI E' CONCESSA LA FACOLTA' DI PRELEVAMENTO DAL FONDO DI RISERVA PER LE SPESE OBBLIGATORIE (ART. 26 DELLA LEGGE 31 DICEMBRE 2009, N. 196)

1.8	Programmazione e coordinamento della vigilanza in materia di prevenzione e osservanza delle norme di legislazione sociale e del lavoro (26.9)	2905	7	Servizi istituzionali e generali delle amministrazioni pubbliche (32)	
1.9	Servizi e sistemi informativi per il lavoro	3875	7.1	Indirizzo politico (32.2)	1008
1.10	Servizi territoriali per il lavoro (26.11)	2914	7.2	Servizi e affari generali per le amministrazioni di competenza (32.3)	4767
1.11	Servizi di comunicazione istituzionale e informazione in materia di politiche del lavoro e in materia di politiche sociali (26.12)	3065	1	Giustizia (6)	MINISTERO DELLA GIUSTIZIA
2	Politiche previdenziali (25)	4235	1.1	Amministrazione penitenziaria (6.1)	1608
2.2	Previdenza obbligatoria e complementare, assicurazioni sociali (25.3)	4235	1.2	Giustizia civile e penale (6.2)	1209, 1421
4	Diritti sociali, politiche sociali e famiglia (24)	5145	1.3	Giustizia minorile (6.3)	2032
4.3	Terzo settore: associazionismo, volontariato, Onlus e formazioni sociali (24.2)	5145	2	Servizi istituzionali e generali delle amministrazioni pubbliche (32)	
4.5	Trasferimenti assistenziali a enti previdenziali, finanziamento nazionale spesa sociale, promozione e programmazione politiche sociali, monitoraggio e valutazione interventi (24.12)	3425	2.1	Indirizzo politico (32.2)	1019
5	Immigrazione, accoglienza e garanzia dei diritti	3685	1	L'Italia in Europa e nel mondo (4)	MINISTERO DEGLI AFFARI ESTERI
5.1	Flussi migratori per motivi di lavoro e politiche di integrazione sociale delle persone immigrate	3685	1.1	Protocollo internazionale (4.1)	1172
			1.2	Cooperazione allo sviluppo (4.2)	2018
			1.3	Cooperazione economica e relazioni internazionali (4.4)	3618

ELENCO N.1

ELENCO DEI CAPITOLI/PIANI GESTIONALI PER I QUALI E' CONCESSA LA FACOLTA' DI PRELEVAMENTO DAL FONDO DI RISERVA PER LE SPESE OBBLIGATORIE (ART. 26 DELLA LEGGE 31 DICEMBRE 2009, N. 196)

1.4	Promozione della pace e sicurezza internazionale (4.6)	3318	1	Istruzione scolastica (22)	
1.5	Integrazione europea (4.7)	4503	1.1	Programmazione e coordinamento dell'istruzione scolastica (22.1)	1177
1.6	Italiani nel mondo e politiche migratorie (4.8)	3018	1.2	Istruzione prescolastica (22.2)	2140
1.7	Promozione del sistema Paese (4.9)	2418	1.3	Istruzione primaria (22.11)	2127
1.8	Presenza dello Stato all'estero tramite le strutture diplomatico-consolari (4.12)	1521	1.4	Istruzione secondaria di primo grado (22.12)	2128
1.9	Rappresentanza all'estero e servizi ai cittadini e alle imprese (4.13)	1279	1.5	Istruzione secondaria di secondo grado (22.13)	2145
1.10	Coordinamento dell'Amministrazione in ambito internazionale (4.14)	1130	1.8	Iniziative per lo sviluppo del sistema istruzione scolastica e per il diritto allo studio (22.8)	1319
1.11	Comunicazione in ambito internazionale (4.15)	1638	1.11	Istruzione post-secondaria, degli adulti e livelli essenziali per l'istruzione e formazione professionale (22.15)	1321
2	Servizi istituzionali e generali delle amministrazioni pubbliche (32)		1.12	Realizzazione degli indirizzi e delle politiche in ambito territoriale in materia di istruzione (22.16)	2109
2.1	Indirizzo politico (32.2)	1058	2	Istruzione universitaria (23)	
2.2	Servizi e affari generali per le amministrazioni di competenza (32.3)	1203, 1243, 1303	2.1	Diritto allo studio nell'istruzione universitaria (23.1)	1631
	MINISTERO DELL'ISTRUZIONE, DELL'UNIVERSITA' E DELLA RICERCA		2.2	Istituti di alta cultura (23.2)	1613, 1619

ELENCO N.1

ELENCO DEI CAPITOLI/PIANI GESTIONALI PER I QUALI E' CONCESSA LA FACOLTA' DI PRELEVAMENTO DAL FONDO DI RISERVA PER LE SPESE OBBLIGATORIE
(ART. 26 DELLA LEGGE 31 DICEMBRE 2009, N. 196)

2.3	Sistema universitario e formazione post-universitaria (23.3)	1621	1.3	Supporto alla rappresentanza generale di Governo e dello Stato sul territorio e amministrazione generale sul territorio (2.3)	1195
3	Ricerca e innovazione (17)		2	Relazioni finanziarie con le autonomie territoriali (3)	
3.2	Ricerca scientifica e tecnologica applicata (17.9)	1629	2.2	Interventi, servizi e supporto alle autonomie territoriali (3.2)	1198
3.3	Ricerca scientifica e tecnologica di base (17.10)	1624	2.3	Elaborazione, quantificazione, e assegnazione dei trasferimenti erariali; determinazione dei rimborsi agli enti locali anche in via peregrativa (3.3)	1191
4	L'Italia in Europa e nel mondo (4)		3	Ordine pubblico e sicurezza (7)	
4.1	Cooperazione in materia culturale (4.5)	1320	3.1	Contrasto al crimine, tutela dell'ordine e della sicurezza pubblica (7.8)	2522, 2523
4.2	Cooperazione culturale e scientifico-tecnologica (4.3)	1627	4	Soccorso civile (8)	
5	Servizi istituzionali e generali delle amministrazioni pubbliche (32)		4.1	Organizzazione e gestione del sistema nazionale di difesa civile (8.2)	1810
5.1	Indirizzo politico (32.2)	1015	4.2	Prevenzione dal rischio e soccorso pubblico (8.3)	1820, 1821, 1822
5.2	Servizi e affari generali per le amministrazioni di competenza (32.3)	1189	5	Immigrazione, accoglienza e garanzia dei diritti	
1	MINISTERO DELL'INTERNO		5.1	Garanzia dei diritti e interventi per lo sviluppo della coesione sociale (27.2)	2209
1.2	Amministrazione generale e supporto alla rappresentanza generale di Governo e dello Stato sul territorio (2)		5.2	Gestione flussi migratori (27.3)	2215
	Attuazione da parte delle Prefetture - Uffici Territoriali del Governo delle missioni del Ministero dell'Interno sul territorio (2.2)	2945			

ELENCO N.1

ELENCO DEI CAPITOLI/PIANI GESTIONALI PER I QUALI E' CONCESSA LA FACOLTA' DI PRELEVAMENTO DAL FONDO DI RISERVA PER LE SPESE OBBLIGATORIE (ART. 26 DELLA LEGGE 31 DICEMBRE 2009, N. 196)

5.3	Rapporti con le confessioni religiose e amministrazione del patrimonio del Fondo Edifici di Culto (27.5)	2214	1.10	Tutela e conservazione della fauna e della flora, salvaguardia della biodiversita' e dell'ecosistema marino (18.13)	1357
6	Servizi istituzionali e generali delle amministrazioni pubbliche (32)		2	Ricerca e innovazione (17)	
6.1	Indirizzo politico (32.2)	1015	2.1	Ricerca in materia ambientale (17.3)	2025
6.2	Servizi e affari generali per le amministrazioni di competenza (32.3)	2910	3	Servizi istituzionali e generali delle amministrazioni pubbliche (32)	
	MINISTERO DELL'AMBIENTE E DELLA TUTELA DEL TERRITORIO E DEL MARE		3.1	Indirizzo politico (32.2)	1039
1	Sviluppo sostenibile e tutela del territorio e dell'ambiente (18)		3.2	Servizi e affari generali per le amministrazioni di competenza (32.3)	3430
1.2	Prevenzione e riduzione integrata dell'inquinamento (18.3)	2637		MINISTERO DELLE INFRASTRUTTURE E DEI TRASPORTI	
1.3	Sviluppo sostenibile (18.5)	2019	1	Infrastrutture pubbliche e logistica (14)	
1.6	Vigilanza, prevenzione e repressione in ambito ambientale (18.8)	3435	1.2	Sistemi stradali, autostradali, ferroviari ed intermodali (14.11)	1602
1.8	Coordinamento generale, informazione ed educazione ambientale; comunicazione ambientale (18.11)	4004	1.5	Sistemi idrici, idraulici ed elettrici (14.5)	1207
1.9	Tutela e conservazione del territorio e delle risorse idriche, trattamento e smaltimento rifiuti, bonifiche (18.12)	3006, 3014	1.6	Sicurezza, vigilanza e regolamentazione in materia di opere pubbliche e delle costruzioni (14.9)	2927
			1.7	Opere strategiche, edilizia statale ed interventi speciali e per pubbliche calamita' (14.10)	1187
			2	Diritto alla mobilita' (13)	
			2.1	Sviluppo e sicurezza della mobilita' stradale (13.1)	

ELENCO N.1

ELENCO DEI CAPITOLI/PIANI GESTIONALI PER I QUALI E' CONCESSA LA FACOLTA' DI PRELEVAMENTO DAL FONDO DI RISERVA PER LE SPESE OBBLIGATORIE (ART. 26 DELLA LEGGE 31 DICEMBRE 2009, N. 196)

1159					
2.3	Sviluppo e sicurezza del trasporto aereo (13.4)				
1620					
2.4	Autotrasporto ed intermodalita' (13.2)				
1291					
2.5	Sviluppo e sicurezza del trasporto ferroviario (13.5)				
1293					
2.6	Sviluppo e sicurezza della navigazione e del trasporto marittimo e per vie d'acqua interne				
1672					
2.7	Sviluppo e sicurezza della mobilita' locale (13.6)				
1292					
3	Casa e assetto urbanistico (19)				
3.1	Politiche abitative, urbane e territoriali (19.2)				
1600					
4	Ordine pubblico e sicurezza (7)				
4.1	Sicurezza e controllo nei mari, nei porti e sulle coste (7.7)				
2063, 2066					
6	Servizi istituzionali e generali delle amministrazioni pubbliche (32)				
6.1	Indirizzo politico (32.2)				
1015					
6.2	Servizi e affari generali per le amministrazioni di competenza (32.3)				
1206					
					MINISTERO DELLA DIFESA
1	Difesa e sicurezza del territorio (5)				
1.1	Approntamento e impiego Carabinieri per la difesa e la sicurezza (5.1)				
4812					
1.2	Approntamento e impiego delle forze terrestri				
4203					
1.3	Approntamento e impiego delle forze navali (5.3)				
4323					
1.4	Approntamento e impiego delle forze aeree (5.4)				
4473					
1.5	Pianificazione generale delle Forze Armate e approvvigionamenti militari (5.6)				
1214					
3	Servizi istituzionali e generali delle amministrazioni pubbliche (32)				
3.1	Indirizzo politico (32.2)				
1022					
3.2	Servizi e affari generali per le amministrazioni di competenza (32.3)				
1109					
					MINISTERO DELLE POLITICHE AGRICOLE ALIMENTARI E FORESTALI
1	Agricoltura, politiche agroalimentari e pesca (9)				
1.2	Politiche europee ed internazionali nel settore agricolo e della pesca (9.2)				
1156					
1.4	Vigilanza, prevenzione e repressione frodi nel settore agricolo, agroalimentare, agroindustriale e forestale (9.5)				
2409					

ELENCO N.1

ELENCO DEI CAPITOLI/PLANI GESTIONALI PER I QUALI E' CONCESSA LA FACOLTA' DI PRELEVAMENTO DAL FONDO DI RISERVA PER LE SPESE OBBLIGATORIE (ART. 26 DELLA LEGGE 31 DICEMBRE 2009, N. 196)

1.5	Sviluppo e sostenibilita' del settore agricolo, agroindustriale e mezzi tecnici di produzione 1883	1.5	Vigilanza, prevenzione e repressione in materia di patrimonio culturale (21.5) 1020
1.6	Sviluppo delle filiere agroalimentari, tutela e valorizzazione delle produzioni di qualita' e tipiche (9.7) 1894	1.6	Tutela dei beni archeologici (21.6) 4005
2	Sviluppo sostenibile e tutela del territorio e dell'ambiente (18)	1.9	Tutela dei beni archivistici (21.9) 3005
2.1	Tutela e conservazione della fauna e della flora e salvaguardia della biodiversita' (18.7) 2862	1.10	Tutela dei beni librari, promozione e sostegno del libro e dell'editoria (21.10) 3505
3	Ordine pubblico e sicurezza (7)	1.12	Tutela delle belle arti, dell'architettura e dell'arte contemporanea; tutela e valorizzazione del paesaggio (21.12) 4505
3.1	Sicurezza pubblica in ambito rurale e montano 2871	1.13	Valorizzazione del patrimonio culturale (21.13) 6705
4	Soccorso civile (8)	1.14	Coordinamento ed indirizzo per la salvaguardia del patrimonio culturale (21.14) 1197
4.1	Interventi per soccorsi (8.1) 2863	1.15	Tutela del patrimonio culturale (21.15) 1804
5	Servizi istituzionali e generali delle amministrazioni pubbliche (32)	2	Ricerca e innovazione (17)
5.1	Indirizzo politico (32.2) 1024	2.1	Ricerca in materia di beni e attivita' culturali (17.4) 2036, 2073, 3010, 3517, 4011, 4511
5.2	Servizi e affari generali per le amministrazioni di competenza (32.3) 1893	3	Servizi istituzionali e generali delle amministrazioni pubbliche (32)
1	Tutela e valorizzazione dei beni e attivita' culturali e paesaggistici (21)	3.1	Indirizzo politico (32.2) 1016
1.2	Sostegno, valorizzazione e tutela del settore dello spettacolo (21.2) 6005, 6505		

ELENCO N.1

ELENCO DEI CAPITOLI/PIANI GESTIONALI PER I QUALI E' CONCESSA LA FACOLTA' DI PRELEVAMENTO DAL FONDO DI RISERVA PER LE SPESE OBBLIGATORIE
(ART. 26 DELLA LEGGE 31 DICEMBRE 2009, N. 196)

3.2	Servizi e affari generali per le amministrazioni di competenza (32.3) 2005	3	Servizi istituzionali e generali delle amministrazioni pubbliche (32) 3.1 Indirizzo politico (32.2) 1008
1	MINISTERO DELLA SALUTE	3.2	Servizi e affari generali per le amministrazioni di competenza (32.3) 1205
1.1	Tutela della salute (20) Prevenzione e comunicazioni in materia sanitaria umana e coordinamento in ambito internazionale 4003		
1.2	Sanita' pubblica veterinaria, igiene e sicurezza degli alimenti (20.2) 5003		
1.3	Programmazione sanitaria in materia di livelli essenziali di assistenza e assistenza in materia sanitaria umana (20.3) 2003		
1.4	Regolamentazione e vigilanza in materia di prodotti farmaceutici ed altri prodotti sanitari ad uso umano (20.4) 3012		
1.5	Vigilanza, prevenzione e repressione nel settore sanitario (20.5) 3042		
2	Ricerca e innovazione (17)		
2.1	Ricerca per il settore della sanita' pubblica (17.20) 3013		
2.2	Ricerca per il settore zooprofilattico (17.21) 5202		

AMMINISTRAZIONE DEI MONOPOLI DI STATO

ENTRATA
AMMINISTRAZIONE DEI MONOPOLI DI STATO

AMMINISTRAZIONE DEI MONOPOLI DI STATO

021/502/1

Unità di Voto		VARIAZIONI	
Unità di Voto	Missione di Programma	alla previsione di competenza	alla autorizzazione di cassa
	1 Politiche economico-finanziarie e di bilancio (29)	852.731.115	2.261.564.546
1.1	1.1 Regolazione giurisdizione e coordinamento del sistema della fiscalità' (29.1)	852.731.115	2.261.564.546

RIEPILOGO
AMMINISTRAZIONE DEI MONOPOLI DI STATO

AMMINISTRAZIONE DEI MONOPOLI DI STATO

021/004/1

Riepilogo per Titoli	VARIAZIONI	
	alla previsione di competenza	alla autorizzazione di cassa
Entrate correnti	-27.420.585	-44.430.716
Gestioni speciali ed autonome	880.151.700	2.305.995.262
TOTALE DELLE VARIAZIONI	852.731.115	2.261.564.546

SPESA
AMMINISTRAZIONE DEI MONOPOLI DI STATO

AMMINISTRAZIONE DEI MONOPOLI DI STATO

Unità di Voto		VARIAZIONI	
Unità di Voto	Missione Programma	alla previsione di competenza	alla autorizzazione di cassa
	1 Politiche economico-finanziarie e di bilancio (29)	852.731.115	2.449.863.092
1.1	<i>Regolazione giurisdizione e coordinamento del sistema della fiscalità' (29.1)</i>	852.731.115	2.449.863.092

RIEPILOGO
AMMINISTRAZIONE DEI MONOPOLI DI STATO

AMMINISTRAZIONE DEI MONOPOLI DI STATO

021/008/1

Riepilogo	VARIAZIONI	
	alla previsione di competenza	alla autorizzazione di cassa
Spese correnti	-31.899.813	219.296.085
FUNZIONAMENTO	28.825.467	25.495.152
di cui Personale	15.742.046	16.743.680
INTERVENTI	-50.075.000	-49.454.577
ONERI COMUNI DI PARTE CORRENTE	-10.650.280	243.255.510
Spese in conto capitale	4.479.228	2.151.600
INVESTIMENTI	4.479.228	2.151.600
Gestioni speciali ed autonome	880.151.700	2.228.415.407
TOTALE DELLE VARIAZIONI	852.731.115	2.449.863.092

TABELLA N.3
STATO DI PREVISIONE DEL
MINISTERO DELLO SVILUPPO ECONOMICO

Unità di Voto		VARIAZIONI	
Unità di Voto	Missione Programma	alla previsione di competenza	alla autorizzazione di cassa
	1 Competitività e sviluppo delle imprese (11)	146.510.108	677.736.903
1. 1	<i>Regolamentazione, incentivazione dei settori imprenditoriali, riassetti industriali, sperimentazione tecnologica, lotta alla contraffazione, tutela della proprietà industriale. (11.5)</i>	146.510.108	352.084.130
1. 2	<i>Promozione, coordinamento, sostegno e vigilanza del movimento cooperativo (11.6)</i>	<<	117.486
1. 3	<i>Incentivazione per lo sviluppo industriale nell'ambito delle politiche di sviluppo e coesione (11.7)</i>	<<	325.535.287
	2 Sviluppo e riequilibrio territoriale (28)	-300.000	98.411
2. 1	<i>Politiche per lo sviluppo economico ed il miglioramento istituzionale delle aree sottoutilizzate (28.4)</i>	-300.000	98.411
	3 Regolazione dei mercati (12)	<<	5.795.793
3. 1	<i>Vigilanza sui mercati e sui prodotti, promozione della concorrenza e tutela dei consumatori (12.4)</i>	<<	5.795.793
	4 Commercio internazionale ed internazionalizzazione del sistema produttivo (16)	<<	1.709.982
4. 1	<i>Politica commerciale in ambito internazionale (16.4)</i>	<<	721.166
4. 2	<i>Sostegno all'internazionalizzazione delle imprese e promozione del made in Italy (16.5)</i>	<<	988.816

Unità di Voto		VARIAZIONI	
Unità di Voto	Missione Programma	alla previsione di competenza	alla autorizzazione di cassa
	5 Energia e diversificazione delle fonti energetiche (10)	<<	24.023.876
5. 6	<i>Gestione, regolamentazione, sicurezza e infrastrutture del settore energetico (10.6)</i>	<<	24.023.876
	6 Comunicazioni (15)	8.749.067	26.588.774
6. 1	<i>Pianificazione, regolamentazione, vigilanza e controllo delle comunicazioni elettroniche e radiodiffusione (15.5)</i>	108.229	47.936
6. 3	<i>Regolamentazione e vigilanza del settore postale (15.7)</i>	254.916	254.916
6. 7	<i>Servizi di comunicazione elettronica e di radiodiffusione (15.8)</i>	8.385.922	26.285.922
	7 Ricerca e innovazione (17)	1.211.727	1.264.173
7. 1	<i>Sviluppo, innovazione e ricerca in materia di energia ed in ambito minerario ed industriale (17.14)</i>	1.205.000	1.257.446
7. 3	<i>Innovazione Tecnologica e ricerca per lo sviluppo delle comunicazioni e della società dell'informazione (17.18)</i>	6.727	6.727
	8 Sviluppo sostenibile e tutela del territorio e dell'ambiente (18)	<<	-767
8. 1	<i>Prevenzione e riduzione dell'inquinamento elettromagnetico e impatto sui sistemi di comunicazione elettronica (18.10)</i>	<<	-767

Unità di Voto		VARIAZIONI	
Unità di Voto	Missione Programma	alla previsione di competenza	alla autorizzazione di cassa
	9 Servizi istituzionali e generali delle amministrazioni pubbliche (32)	36.908	5.716.210
9.1	Indirizzo politico (32.2)	36.908	2.676.240
9.2	Servizi e affari generali per le amministrazioni di competenza (32.3)	<<	3.039.970
	10 Fondi da ripartire (33)	2.801.708	2.801.708
10.1	Fondi da assegnare (33.1)	2.801.708	2.801.708

RIEPILOGO
MINISTERO DELLO SVILUPPO ECONOMICO

MINISTERO DELLO SVILUPPO ECONOMICO

030/008/1

Riepilogo	VARIAZIONI	
	alla previsione di competenza	alla autorizzazione di cassa
Spese correnti	12.794.410	32.154.076
FUNZIONAMENTO	136.908	14.797.015
di cui Personale	36.908	1.404.039
INTERVENTI	9.855.794	15.000.478
ONERI COMUNI DI PARTE CORRENTE	2.801.708	2.801.708
ONERI DEL DEBITO PUBBLICO	<<	-445.125
Spese in conto capitale	146.215.108	713.580.987
INVESTIMENTI	146.215.108	713.580.987
di cui Acquisizione Finanziaria	<<	65.919.868
TOTALE DELLE VARIAZIONI	159.009.518	745.735.063

ALLEGATI

MINISTERO DELLO SVILUPPO ECONOMICO

MINISTERO DELLO SVILUPPO ECONOMICO

	Legislazione vigente	Variazioni	Totale
<p>1 Competitività e sviluppo delle imprese (11) 1.1 Regolamentazione, incentivazione dei settori imprenditoriali, riassetto industriali, sperimentazione tecnologica, lotta alla contrazione, tutela della proprietà industriale. (11.5)</p> <p>L. n. 140/1998 art.3 STUDI E RICERCHE PER LA POLITICA INDUSTRIALE (Cap: 2234)</p> <p>LF n. 298/2006 art.1 comma 852 INTERVENTI A SALVAGUARDIA E CONSOLIDAMENTO DI ATTIVITÀ E LIVELLI OCCUPAZIONALI DELLE IMPRESE DI GRANDI DIMENSIONI CHE VERSINO IN CRISI ECONOMICO - FINANZIARIA (Cap: 2246)</p>	315.476	100.000	415.476
	157.818	-100.000	57.818
Note Esplicative			

TABELLA N.4

STATO DI PREVISIONE DEL
MINISTERO DEL LAVORO E DELLE POLITICHE SOCIALI

Unità di Voto		VARIAZIONI	
Unità di Voto	Missione Programma	alla previsione di competenza	alla autorizzazione di cassa
	1 Politiche per il lavoro (26)	<<	29.191.463
1. 3	Politiche attive e passive del lavoro (26.6)	<<	1.689.656
1. 6	Coordinamento e integrazione delle politiche del lavoro e delle politiche sociali, innovazione e coordinamento amministrativo (26.7)	<<	24.201
1. 7	Politiche di regolamentazione in materia di rapporti di lavoro (26.8)	<<	25.956.439
1. 8	Programmazione e coordinamento della vigilanza in materia di prevenzione e osservanza delle norme di legislazione sociale e del lavoro (26.9)	<<	284.923
1. 9	Servizi e sistemi informativi per il lavoro (26.10)	<<	74.671
1. 10	Servizi territoriali per il lavoro (26.11)	<<	1.148.145
1. 11	Servizi di comunicazione istituzionale e informazione in materia di politiche del lavoro e in materia di politiche sociali (26.12)	<<	13.428
	2 Politiche previdenziali (25)	135.659.106	4.920.020.899
2. 2	Previdenza obbligatoria e complementare, assicurazioni sociali (25.3)	135.659.106	4.920.020.899

Unità di Voto		VARIAZIONI	
Unità di Voto	Missione Programma	alla previsione di competenza	alla autorizzazione di cassa
	4 Diritti sociali, politiche sociali e famiglia (24)	1.689.838	387.760.076
4.3	Terzo settore: associazionismo, volontariato, Onlus e formazioni sociali (24.2)	1.689.838	10.167.839
4.5	Trasferimenti assistenziali a enti previdenziali, finanziamento nazionale spesa sociale, promozione e programmazione politiche sociali, monitoraggio e valutazione interventi (24.12)	<<	377.612.237
	5 Immigrazione, accoglienza e garanzia dei diritti (27)	<<	40.747
5.1	Flussi migratori per motivi di lavoro e politiche di integrazione sociale delle persone immigrate (27.6)	<<	40.747
	7 Servizi istituzionali e generali delle amministrazioni pubbliche (32)	1.326.028	4.579.620
7.1	Indirizzo politico (32.2)	326.028	326.028
7.2	Servizi e affari generali per le amministrazioni di competenza (32.3)	1.000.000	4.253.792
	8 Fondi da ripartire (33)	8.598.540	9.777.276
8.1	Fondi da assegnare (33.1)	8.598.540	9.777.276

RIEPILOGO
MINISTERO DEL LAVORO E DELLE POLITICHE SOCIALI

Riepilogo	VARIAZIONI	
	alla previsione di competenza	alla autorizzazione di cassa
Spese correnti	146.773.512	5.325.663.258
FUNZIONAMENTO	862.491	8.150.987
di cui Personale	326.028	326.028
INTERVENTI	137.312.481	5.307.734.995
ONERI COMUNI DI PARTE CORRENTE	8.598.540	9.777.276
Spese in conto capitale	500.000	25.727.023
INVESTIMENTI	500.000	25.727.023
TOTALE DELLE VARIAZIONI	147.273.512	5.351.390.281

TABELLA N.5
STATO DI PREVISIONE DEL
MINISTERO DELLA GIUSTIZIA

Unità di Voto		VARIAZIONI	
Unità di Voto	Missione Programma	alla previsione di competenza	alla autorizzazione di cassa
	1 Giustizia (6)	202.530.853	246.484.588
1.1	Amministrazione penitenziaria (6.1)	4.630.853	6.759.136
1.2	Giustizia civile e penale (6.2)	192.400.000	231.480.452
1.3	Giustizia minorile (6.3)	5.500.000	8.245.000
	3 Fondi da ripartire (33)	9.863.483	10.363.031
3.1	Fondi da assegnare (33.1)	9.863.483	10.363.031

RIEPILOGO
MINISTERO DELLA GIUSTIZIA

MINISTERO DELLA GIUSTIZIA

050/008/1

Riepilogo	VARIAZIONI	
	alla previsione di competenza	alla autorizzazione di cassa
Spese correnti	212.394.336	231.847.619
FUNZIONAMENTO	17.500.000	15.958.283
di cui Personale	<<	-2.041.717
INTERVENTI	185.000.000	205.495.452
ONERI COMUNI DI PARTE CORRENTE	9.894.336	10.393.884
Spese in conto capitale	<<	25.000.000
INVESTIMENTI	<<	25.000.000
TOTALE DELLE VARIAZIONI	212.394.336	256.847.619

TABELLA N.6

STATO DI PREVISIONE DEL
MINISTERO DEGLI AFFARI ESTERI

Unità di Voto		VARIAZIONI	
Unità di Voto	Missione Programma	alla previsione di competenza	alla autorizzazione di cassa
	1 L'Italia in Europa e nel mondo (4)	-1.002.753	65.152.349
1.1	Protocollo internazionale (4.1)	<<	537.383
1.2	Cooperazione allo sviluppo (4.2)	385.039	45.429.039
1.3	Cooperazione economica e relazioni internazionali (4.4)	<<	5.532.568
1.4	Promozione della pace e sicurezza internazionale (4.6)	301.213	403.170
1.5	Integrazione europea (4.7)	<<	2.948.483
1.6	Italiani nel mondo e politiche migratorie (4.8)	-2.187.814	-2.099.724
1.7	Promozione del sistema Paese (4.9)	1.638.748	2.460.449
1.8	Presenza dello Stato all'estero tramite le strutture diplomatico-consolari (4.12)	412.814	4.702.490
1.9	Rappresentanza all'estero e servizi ai cittadini e alle imprese (4.13)	-1.552.753	1.584.789

Unità di Voto		VARIAZIONI	
Unità di Voto	Missione Programma	alla previsione di competenza	alla autorizzazione di cassa
1. 10	Coordinamento dell'Amministrazione in ambito internazionale (4.14)	<<	2.066.834
1. 11	Comunicazione in ambito internazionale (4.15)	<<	1.586.868
2. 1	2 Servizi Istituzionali e generali delle amministrazioni pubbliche (32)	1.500.000	9.169.231
2. 1	Indirizzo politico (32.2)	<<	49.367
2. 2	Servizi e affari generali per le amministrazioni di competenza (32.3)	1.500.000	9.119.864
3. 1	3 Fondi da ripartire (33)	1.566.567	1.566.567
3. 1	Fondi da assegnare (33.1)	1.566.567	1.566.567

RIEPILOGO
MINISTERO DEGLI AFFARI ESTERI

MINISTERO DEGLI AFFARI ESTERI

060/008/1

Riepilogo	VARIAZIONI	
	alla previsione di competenza	alla autorizzazione di cassa
Spese correnti	1.463.814	70.985.117
FUNZIONAMENTO	-2.577.753	10.763.092
di cui Personale	-3.852.753	-3.837.753
INTERVENTI	2.475.000	58.655.458
ONERI COMUNI DI PARTE CORRENTE	1.566.567	1.566.567
Spese in conto capitale	600.000	4.903.030
INVESTIMENTI	600.000	4.903.030
TOTALE DELLE VARIAZIONI	2.063.814	75.888.147

ALLEGATI

MINISTERO DEGLI AFFARI ESTERI

ALLEGATO 1 PROSPETTO AUTORIZZAZIONI DI SPESA PER PROGRAMMI (art. 23 c. 3 della Legge 196/2009)

MINISTERO DEGLI AFFARI ESTERI

	Legislazione vigente	Variazioni	Totale
1 L'Italia in Europa e nel mondo (4) 1.2 Cooperazione allo sviluppo (4.2) L.n.49/1987 art.37 comma 1 NUOVA DISCIPLINA DELLA COOPERAZIONE DELL'ITALIA CON I PAESI IN VIA DI SVILUPPO (Cap: 2153, 2160, 2180)	52.694.454	385.039	53.079.493
1.4 Promozione della pace e sicurezza internazionale (4.6) L.n.140/1980 art.2 comma 1 CONTRIBUTO AL FONDO EUROPEO PER LA GIOVENTU' (Cap: 3399)	238.000	301.213	539.213
1.7 Promozione del sistema Paese (4.9) DL n.112/2008 art.60 comma 8 punto 1 REINTEGRO DOTAZIONE FINANZIARIA PER LA PARTECIPAZIONE ITALIANA ALL'EXPO' DI SHANGHAI 2010 (Cap: 2762)	765.000	-686.252	78.748
Note Esplicative			

ISTITUTO AGRONOMICO PER L'OLTREMARE

ENTRATA
ISTITUTO AGRONOMICO PER L'OLTREMARE

ISTITUTO AGRONOMICO PER L'OLTREMARE

061/502/1

Unità di Voto		VARIAZIONI	
Unità di Voto	Missione di Programma	alla previsione di competenza	alla autorizzazione di cassa
	1 L'Italia in Europa e nel mondo (4)	<<	127.371
1.1	1.1 Cooperazione allo sviluppo (4.2)	<<	127.371

RIEPILOGO
ISTITUTO AGRONOMICO PER L'OLTREMARE

ISTITUTO AGRONOMICO PER L'OLTREMARE

061/004/1

	VARIAZIONI	
	alla previsione di competenza	alla autorizzazione di cassa
Entrate correnti	<<	127.371
TOTALE DELLE VARIAZIONI	<<	127.371

SPESA
ISTITUTO AGRONOMICO PER L'OLTREMARE

ISTITUTO AGRONOMICO PER L'OLTREMARE

Unità di Voto		VARIAZIONI	
Unità di Voto	Missione Programma	alla previsione di competenza	alla autorizzazione di cassa
	1 L'Italia in Europa e nel mondo (4)	<<	7.300.973
1.1	Cooperazione allo sviluppo (4.2)	<<	7.300.973

RIEPILOGO
ISTITUTO AGRONOMICO PER L'OLTREMARE

ISTITUTO AGRONOMICO PER L'OLITREMARE

061/008/1

Riepilogo	VARIAZIONI	
	alla previsione di competenza	alla autorizzazione di cassa
Spese correnti	7.100	7.139.390
FUNZIONAMENTO	14.915	1.274.538
di cui Personale	30.728	1.064.401
INTERVENTI	-7.815	5.847.404
ONERI COMUNI DI PARTE CORRENTE	<<	17.448
Spese in conto capitale	-7.100	161.583
INVESTIMENTI	-7.100	161.583
TOTALE DELLE VARIAZIONI	<<	7.300.973

TABELLA N.7

STATO DI PREVISIONE DEL
MINISTERO DELL'ISTRUZIONE, DELL'UNIVERSITA' E DELLA
RICERCA

Unità di Voto		VARIAZIONI	
Unità di Voto	Missione Programma	alla previsione di competenza	alla autorizzazione di cassa
	1 Istruzione scolastica (22)	80.693.363	214.518.602
1.1	Programmazione e coordinamento dell'istruzione scolastica (22.1)	2.000.000	13.952.237
1.2	Istruzione prescolastica (22.2)	11.005.374	11.630.096
1.3	Istruzione primaria (22.11)	33.905.430	44.370.731
1.4	Istruzione secondaria di primo grado (22.12)	3.014.216	10.451.763
1.5	Istruzione secondaria di secondo grado (22.13)	30.040.332	102.027.328
1.8	Iniziative per lo sviluppo del sistema istruzione scolastica e per il diritto allo studio (22.8)	-15.724	5.954.103
1.9	Istituzioni scolastiche non statali (22.9)	<<	761.891
1.11	Istruzione post-secondaria, degli adulti e livelli essenziali per l'istruzione e formazione professionale (22.15)	<<	1.943.951
1.12	Realizzazione degli indirizzi e delle politiche in ambito territoriale in materia di istruzione (22.16)	743.735	23.426.502

Unità di Voto		VARIAZIONI	
Unità di Voto	Missione Programma	alla previsione di competenza	alla autorizzazione di cassa
	2 Istruzione universitaria (23)	5.136.281	538.647.562
2.1	<i>Diritto allo studio nell'istruzione universitaria (23.1)</i>	3.000.000	49.112.435
2.2	<i>Istituti di alta cultura (23.2)</i>	2.136.281	4.226.529
2.3	<i>Sistema universitario e formazione post-universitaria (23.3)</i>	<<	485.308.598
3	Ricerca e innovazione (17)	<<	567.977.899
3.1	<i>Ricerca per la didattica (17.16)</i>	<<	2.586.598
3.2	<i>Ricerca scientifica e tecnologica applicata (17.9)</i>	<<	226.558.996
3.3	<i>Ricerca scientifica e tecnologica di base (17.10)</i>	<<	338.832.305
4	L'Italia in Europa e nel mondo (4)	<<	2.911.955
4.1	<i>Cooperazione in materia culturale (4.5)</i>	<<	1.681.015

Unità di Voto		VARIAZIONI	
Unità di Voto	Missione Programma	alla previsione di competenza	alla autorizzazione di cassa
4. 2	<i>Cooperazione culturale e scientifico-tecnologica (4.3)</i>	<<	1.250.940
5. 1	<i>Indirizzo politico (32.2)</i>	<<	1.119.546
5. 2	<i>Servizi e affari generali per le amministrazioni di competenza (32.3)</i>	1.000.000	13.242.978
6. 1	<i>Fondi da assegnare (33.1)</i>	-32.242.551	-1.242.551
	<i>5 Servizi istituzionali e generali delle amministrazioni pubbliche (32)</i>	1.000.000	14.362.524
	<i>6 Fondi da ripartire (33)</i>	-32.242.551	-1.242.551

RIEPILOGO
MINISTERO DELL'ISTRUZIONE, DELL'UNIVERSITA' E DELLA
RICERCA

MINISTERO DELL'ISTRUZIONE, DELL'UNIVERSITA' E DELLA RICERCA

070/008/1

Riepilogo	VARIAZIONI	
	alla previsione di competenza	alla autorizzazione di cassa
Spese correnti	54.587.093	798.982.940
FUNZIONAMENTO	83.829.644	227.736.269
di cui Personale	8.693.363	85.043.310
INTERVENTI	3.000.000	569.213.494
ONERI COMUNI DI PARTE CORRENTE	-32.242.551	2.033.177
Spese in conto capitale	<<	538.193.051
INVESTIMENTI	<<	537.904.551
di cui Acquisizione Finanziaria	<<	20.070.000
ONERI COMUNI DI CONTO CAPITALE	<<	288.500
TOTALE DELLE VARIAZIONI	54.587.093	1.337.175.991

TABELLA N.8

STATO DI PREVISIONE DEL
MINISTERO DELL'INTERNO

Unità di Voto		VARIAZIONI	
Unità di Voto	Missione Programma	alla previsione di competenza	alla autorizzazione di cassa
	1 Amministrazione generale e supporto alla rappresentanza generale di Governo e dello Stato sul territorio (2)	<<	1.244.788
1.2	Attuazione da parte delle Prefetture - Uffici Territoriali del Governo delle missioni del Ministero dell'Interno sul territorio (2.2)	<<	1.237.848
1.3	Supporto alla rappresentanza generale di Governo e dello Stato sul territorio e amministrazione generale sul territorio (2.3)	<<	6.940
	2 Relazioni finanziarie con le autonomie territoriali (3)	181.368.515	189.962.054
2.3	Elaborazione, quantificazione, e assegnazione dei trasferimenti erariali; determinazione dei rimborsi agli enti locali anche in via perequativa (3.3)	181.368.515	189.962.054
	3 Ordine pubblico e sicurezza (7)	-16.834.158	437.803.141
3.1	Contrasto al crimine, tutela dell'ordine e della sicurezza pubblica (7.8)	-6.726.485	375.421.765
3.2	Servizio permanente dell'Arma dei Carabinieri per la tutela dell'ordine e la sicurezza pubblica (7.9)	445.653	1.070.024
3.3	Pianificazione e coordinamento Forze di polizia (7.10)	-10.553.326	61.311.352
	4 Soccorso civile (8)	19.186.873	21.892.383
4.1	Organizzazione e gestione del sistema nazionale di difesa civile (8.2)	175.302	338.445

Unità di Voto		VARIAZIONI	
Unità di Voto	Missione Programma	alla previsione di competenza	alla autorizzazione di cassa
4. 2	<i>Prevenzione dal rischio e soccorso pubblico (8.3)</i>	19.011.571	21.553.938
5. 1	<i>5 Immigrazione, accoglienza e garanzia dei diritti (27)</i>	4.893.000	8.546.622
5. 2	<i>Garanzia dei diritti e interventi per lo sviluppo della coesione sociale (27.2)</i>	5.065.000	8.698.811
5. 3	<i>Gestione flussi migratori (27.3)</i>	-73.000	-57.471
6. 1	<i>Rapporti con le confessioni religiose e amministrazione del patrimonio del Fondo Edifici di Culto (27.5)</i>	-99.000	-94.718
6. 2	<i>6 Servizi istituzionali e generali delle amministrazioni pubbliche (32)</i>	140.662	7.538.715
7. 1	<i>Indirizzo politico (32.2)</i>	140.662	1.318.019
7. 2	<i>Servizi e affari generali per le amministrazioni di competenza (32.3)</i>	<<	6.220.696
7. 1	<i>7 Fondi da ripartire (33)</i>	3.037.018	5.112.018
7. 1	<i>Fondi da assegnare (33.1)</i>	3.037.018	5.112.018

RIEPILOGO
MINISTERO DELL'INTERNO

MINISTERO DELL'INTERNO		080/008/ 1	
		VARIAZIONI	
Riepilogo		alla previsione di competenza	alla autorizzazione di cassa
Spese correnti		190.398.647	598.773.034
FUNZIONAMENTO		312.377	393.846.609
	di cui Personale	-11.482.406	318.776.457
INTERVENTI		187.049.252	195.616.700
ONERI COMUNI DI PARTE CORRENTE		3.037.018	9.309.725
Spese in conto capitale		1.500.000	73.433.424
INVESTIMENTI		1.500.000	73.433.424
Rimborso passività finanziarie		-106.737	-106.737
RIMBORSO DEL DEBITO PUBBLICO		-106.737	-106.737
	TOTALE DELLE VARIAZIONI	191.791.910	672.099.721

FONDO EDIFICI DI CULTO

ENTRATA
FONDO EDIFICI DI CULTO

FONDO EDIFICI DI CULTO

084/502/1

Unità di Voto		VARIAZIONI	
Unità di Voto	Missione di Programma	alla previsione di competenza	alla autorizzazione di cassa
	1 Immigrazione, accoglienza e garanzia dei diritti (27)	2.424.186	3.484.186
1.1	1.1 <i>Rapporti con le confessioni religiose e amministrazione del patrimonio del Fondo Edifici di Culto (27.5)</i>	2.424.186	3.484.186

RIEPILOGO
FONDO EDIFICI DI CULTO

FONDO EDIFICI DI CULTO	084/004/1	
	VARIAZIONI	
Riepilogo per Titoli	alla previsione di competenza	alla autorizzazione di cassa
Entrate correnti	2.424.186	3.484.186
TOTALE DELLE VARIAZIONI	2.424.186	3.484.186

SPESA
FONDO EDIFICI DI CULTO

084/506/1

FONDO EDIFICI DI CULTO

Unità di Voto		VARIAZIONI	
Unità di Voto	Missione Programma	alla previsione di competenza	alla autorizzazione di cassa
	1	2.424.186	7.399.526
	1.1	2.424.186	7.399.526
	<i>1 Immigrazione, accoglienza e garanzia dei diritti (27)</i>		
	<i>1.1 Rapporti con le confessioni religiose e amministrazione del patrimonio del Fondo Edifici di Culto (27.5)</i>		

RIEPILOGO
FONDO EDIFICI DI CULTO

FONDO EDIFICI DI CULTO

084/008/1

Riepilogo	VARIAZIONI	
	alla previsione di competenza	alla autorizzazione di cassa
Spese correnti	253.000	274.526
FUNZIONAMENTO	253.000	274.526
di cui Personale	200.000	212.119
Spese in conto capitale	2.171.186	7.125.000
INVESTIMENTI	2.171.186	7.125.000
TOTALE DELLE VARIAZIONI	2.424.186	7.399.526

TABELLA N.9

STATO DI PREVISIONE DEL
MINISTERO DELL'AMBIENTE E DELLA TUTELA DEL
TERRITORIO E DEL MARE

Unità di Voto		VARIAZIONI	
Unità di Voto	Missione Programma	alla previsione di competenza	alla autorizzazione di cassa
	1 Sviluppo sostenibile e tutela del territorio e dell'ambiente (18)	700.000	181.329.424
1.2	Prevenzione e riduzione integrata dell'inquinamento (18.3)	635.000	-354.551
1.3	Sviluppo sostenibile (18.5)	-255.000	24.964.395
1.6	Vigilanza, prevenzione e repressione in ambito ambientale (18.8)	500.000	1.700.000
1.8	Coordinamento generale, informazione ed educazione ambientale, comunicazione ambientale (18.11)	-180.000	3.375.375
1.9	Tutela e conservazione del territorio e delle risorse idriche, trattamento e smaltimento rifiuti, bonifiche (18.12)	<<	123.306.302
1.10	Tutela e conservazione della fauna e della flora, salvaguardia della biodiversità e dell'ecosistema marino (18.13)	<<	28.337.903
	2 Ricerca e innovazione (17)	<<	6.967.339
2.1	Ricerca in materia ambientale (17.3)	<<	6.967.339

Unità di Voto		VARIAZIONI	
Unità di Voto	Missione Programma	alla previsione di competenza	alla autorizzazione di cassa
	3 Servizi istituzionali e generali delle amministrazioni pubbliche (32)	-165.932	2.175.792
3.1	<i>Indirizzo politico (32.2)</i>	-165.932	1.617.048
3.2	<i>Servizi e affari generali per le amministrazioni di competenza (32.3)</i>	<<	558.744
	4 Fondi da ripartire (33)	903.992	903.992
4.1	<i>Fondi da assegnare (33.1)</i>	903.992	903.992

RIEPILOGO
MINISTERO DELL'AMBIENTE E DELLA TUTELA DEL
TERRITORIO E DEL MARE

	VARIAZIONI	
	alla previsione di competenza	alla autorizzazione di cassa
Riepilogo		
Spese correnti	1.438.060	44.512.334
FUNZIONAMENTO	34.068	12.637.440
di cui Personale	34.068	1.103.948
INTERVENTI	500.000	30.970.902
ONERI COMUNI DI PARTE CORRENTE	903.992	903.992
Spese in conto capitale	<<	146.864.213
INVESTIMENTI	<<	151.247.297
di cui Acquisizione Finanziaria	<<	10.500.000
ONERI COMUNI DI CONTO CAPITALE	<<	-4.383.084
TOTALE DELLE VARIAZIONI	1.438.060	191.376.547

ALLEGATI

MINISTERO DELL'AMBIENTE E DELLA TUTELA DEL
TERRITORIO E DEL MARE

ALLEGATO 1 PROSPETTO AUTORIZZAZIONI DI SPESA PER PROGRAMMI (art. 23 c. 3 della Legge 196/2009)

MINISTERO DELL'AMBIENTE E DELLA TUTELA DEL TERRITORIO E DEL MARE

	Legislazione vigente	Variazioni	Totale
1 Sviluppo sostenibile e tutela del territorio e dell'ambiente (18) 1.2 Prevenzione e riduzione integrata dell'inquinamento (18.3) L.n.344/1997 art.1 comma 5 PROGETTAZIONE DI INTERVENTI AMBIENTALI E PROMOZIONE DI FIGURE PROFESSIONALI (Cap: 8461)	1.712.976	-105.000	1.607.976
LF n.244/2007 art.2 comma 324 RICERCA STUDI INTERAZIONE PER FATTORI AMBIENTALI (Cap: 8441)	<<	105.000	105.000
1.10 Tutela e conservazione della fauna e della flora, salvaguardia della biodiversità e dell'ecosistema marino (18.13) L.n.344/1997 art.4 comma 11 INTERVENTI PER LA CONSERVAZIONE DELLA NATURA (Cap: 7216)	500.000	450.000	950.000
LF n.244/2007 art.2 comma 325 ATTIVITA' DI VIGILANZA IN AMBIENTE MARINO (Cap: 7351)	2.607.536	-450.000	2.157.536
Note Esplicative			

TABELLA N.10

STATO DI PREVISIONE DEL
MINISTERO DELLE INFRASTRUTTURE E DEI TRASPORTI

Unità di Voto		VARIAZIONI	
Unità di Voto	Missione Programma	alla previsione di competenza	alla autorizzazione di cassa
	1 Infrastrutture pubbliche e logistica (14)	19.343.063	19.260.640
1.2	<i>Sistemi stradali, autostradali, ferroviari ed intermodali (14.11)</i>	2.715	2.715
1.7	<i>Opere strategiche, edilizia statale ed interventi speciali e per pubbliche calamità (14.10)</i>	19.340.348	19.257.925
	2 Diritto alla mobilità (13)	-573.941	103.632.738
2.1	<i>Sviluppo e sicurezza della mobilità stradale (13.1)</i>	4.049.125	-40.823.374
2.3	<i>Sviluppo e sicurezza del trasporto aereo (13.4)</i>	<<	121.431
2.4	<i>Autotrasporto ed intermodalità (13.2)</i>	14.901	-5.314.476
2.5	<i>Sviluppo e sicurezza del trasporto ferroviario (13.5)</i>	<<	6.187.528
2.6	<i>Sviluppo e sicurezza della navigazione e del trasporto marittimo e per vie d'acqua interne (13.9)</i>	1.200.000	64.472.181
2.7	<i>Sviluppo e sicurezza della mobilità locale (13.6)</i>	-5.837.967	78.989.448

Unità di Voto		VARIAZIONI	
Unità di Voto	Missione Programma	alla previsione di competenza	alla autorizzazione di cassa
	3 Casa e assetto urbanistico (19)	3.258	3.258
3.1	Politiche abitative, urbane e territoriali (19.2)	3.258	3.258
	4 Ordine pubblico e sicurezza (7)	15.418.919	14.418.919
4.1	Sicurezza e controllo nei mari, nei porti e sulle coste (7.7)	15.418.919	14.418.919
	5 Ricerca e innovazione (17)	<<	42.764
5.1	Ricerca nel settore dei trasporti (17.6)	<<	42.764
	6 Servizi istituzionali e generali delle amministrazioni pubbliche (32)	17.197	17.197
6.1	Indirizzo politico (32.2)	3.620	3.620
6.2	Servizi e affari generali per le amministrazioni di competenza (32.3)	13.577	13.577
	7 Fondi da ripartire (33)	2.104.309	2.186.732
7.1	Fondi da assegnare (33.1)	2.104.309	2.186.732

RIEPILOGO
MINISTERO DELLE INFRASTRUTTURE E DEI TRASPORTI

MINISTERO DELLE INFRASTRUTTURE E DEI TRASPORTI

100/008/1

Riepilogo	VARIAZIONI	
	alla previsione di competenza	alla autorizzazione di cassa
Spese correnti	21.204.765	75.454.208
FUNZIONAMENTO	23.233.423	22.439.070
di cui Personale	14.256.000	14.256.000
INTERVENTI	-4.132.967	50.828.406
ONERI COMUNI DI PARTE CORRENTE	2.104.309	2.186.732
Spese in conto capitale	15.108.040	64.108.040
INVESTIMENTI	15.108.040	62.736.252
ONERI COMUNI DI CONTO CAPITALE	<<	1.371.788
TOTALE DELLE VARIAZIONI	36.312.805	139.562.248

TABELLA N. 11

STATO DI PREVISIONE DEL
MINISTERO DELLA DIFESA

Unità di Voto		VARIAZIONI	
Unità di Voto	Missione Programma	alla previsione di competenza	alla autorizzazione di cassa
	1 Difesa e sicurezza del territorio (5)	47.306.955	217.331.200
1. 1	Approntamento e impiego Carabinieri per la difesa e la sicurezza (5.1)	14.229.829	44.522.967
1. 2	Approntamento e impiego delle forze terrestri (5.2)	61.721.929	165.994.883
1. 3	Approntamento e impiego delle forze navali (5.3)	-14.340.932	32.843.241
1. 4	Approntamento e impiego delle forze aeree (5.4)	-34.707.573	24.987.069
1. 5	Funzioni non direttamente collegate ai compiti di difesa militare (5.5)	15.300.500	15.780.961
1. 6	Pianificazione generale delle Forze Armate e approvvigionamenti militari (5.6)	5.103.202	-66.787.921
	3 Servizi istituzionali e generali delle amministrazioni pubbliche (32)	-3.764.035	-4.699.004
3. 1	Indirizzo politico (32.2)	-1.488.121	-1.488.121
3. 2	Servizi e affari generali per le amministrazioni di competenza (32.3)	-2.275.914	-3.210.883

Unità di Voto		VARIAZIONI	
Unità di Voto	Missione Programma	alla previsione di competenza	alla autorizzazione di cassa
	4 Fondi da ripartire (33)	6.750.497	-3.249.503
4.1	Fondi da assegnare (33.1)	6.750.497	-3.249.503

RIEPILOGO
MINISTERO DELLA DIFESA

MINISTERO DELLA DIFESA

120/008/1

Riepilogo	VARIAZIONI	
	alla previsione di competenza	alla autorizzazione di cassa
Spese correnti	40.293.417	444.024.079
FUNZIONAMENTO	32.709.715	436.459.916
di cui Personale	1.848.951	249.596.120
INTERVENTI	33.205	10.013.666
ONERI COMUNI DI PARTE CORRENTE	7.550.497	-2.449.503
Spese in conto capitale	10.000.000	-234.641.386
INVESTIMENTI	10.000.000	-234.641.386
TOTALE DELLE VARIAZIONI	50.293.417	209.382.693

TABELLA N. 12
STATO DI PREVISIONE DEL
MINISTERO DELLE POLITICHE AGRICOLE ALIMENTARI E
FORESTALI

Unità di Voto		VARIAZIONI	
Unità di Voto	Missione Programma	alla previsione di competenza	alla autorizzazione di cassa
	1 Agricoltura, politiche agroalimentari e pesca (9)	3.358.637	52.176.144
1.2	Politiche europee ed internazionali nel settore agricolo e della pesca (9.2)	38.832	11.240.389
1.4	Vigilanza, prevenzione e repressione frodi nel settore agricolo, agroalimentare, agroindustriale e forestale (9.5)	165.731	1.625.001
1.5	Sviluppo e sostenibilità del settore agricolo, agroindustriale e mezzi tecnici di produzione (9.6)	3.154.074	21.971.983
1.6	Sviluppo delle filiere agroalimentari, tutela e valorizzazione delle produzioni di qualità e tipiche (9.7)	<<	17.338.771
	2 Sviluppo sostenibile e tutela del territorio e dell'ambiente (18)	710.718	3.593.676
2.1	Tutela e conservazione della fauna e della flora e salvaguardia della biodiversità* (18.7)	710.718	3.593.676
	3 Ordine pubblico e sicurezza (7)	1.638.469	4.698.513
3.1	Sicurezza pubblica in ambito rurale e montano (7.6)	1.638.469	4.698.513
	4 Soccorso civile (8)	525.719	2.272.813
4.1	Interventi per soccorsi (8.1)	525.719	2.272.813

130/506/2

Unità di Voto		VARIAZIONI	
Unità di Voto	Missione Programma	alla previsione di competenza	alla autorizzazione di cassa
	5 Servizi istituzionali e generali delle amministrazioni pubbliche (32)	129.597	223.567
5.1	Indirizzo politico (32.2)	129.597	130.580
5.2	Servizi e affari generali per le amministrazioni di competenza (32.3)	<<	92.987
	6 Fondi da ripartire (33)	2.899.428	2.899.428
6.1	Fondi da assegnare (33.1)	2.899.428	2.899.428

RIEPILOGO
MINISTERO DELLE POLITICHE AGRICOLE ALIMENTARI E
FORESTALI

MINISTERO DELLE POLITICHE AGRICOLE ALIMENTARI E FORESTALI

130/008/1

Riepilogo	VARIAZIONI	
	alla previsione di competenza	alla autorizzazione di cassa
Spese correnti	9.244.988	29.381.815
FUNZIONAMENTO	2.993.684	9.736.515
di cui Personale	1.004.503	1.004.489
INTERVENTI	3.351.876	16.745.872
ONERI COMUNI DI PARTE CORRENTE	2.899.428	2.899.428
Spese in conto capitale	17.580	36.482.326
INVESTIMENTI	17.580	36.482.326
TOTALE DELLE VARIAZIONI	9.262.568	65.864.141

TABELLA N. 13
STATO DI PREVISIONE DEL
MINISTERO PER I BENI E LE ATTIVITÀ CULTURALI

Unità di Voto		VARIAZIONI	
Unità di Voto	Missione Programma	alla previsione di competenza	alla autorizzazione di cassa
	1 Tutela e valorizzazione dei beni e attività culturali e paesaggistici (21)	-921.664	62.654.067
1.2	Sostegno, valorizzazione e tutela del settore dello spettacolo (21.2)	-2.544.308	15.892.305
1.5	Vigilanza, prevenzione e repressione in materia di patrimonio culturale (21.5)	<<	7.909
1.6	Tutela dei beni archeologici (21.6)	-150.000	3.067.973
1.9	Tutela dei beni archivistici (21.9)	300.000	1.779.427
1.10	Tutela dei beni librari, promozione e sostegno del libro e dell'editoria (21.10)	50.000	1.785.892
1.12	Tutela delle belle arti, dell'architettura e dell'arte contemporanea; tutela e valorizzazione del paesaggio (21.12)	1.869.134	10.902.531
1.13	Valorizzazione del patrimonio culturale (21.13)	2.965.517	8.138.179
1.14	Coordinamento ed indirizzo per la salvaguardia del patrimonio culturale (21.14)	<<	60.022
1.15	Tutela del patrimonio culturale (21.15)	-2.812.007	21.019.829

140/506/2

Unità di Voto		VARIAZIONI	
Unità di Voto	Missione Programma	alla previsione di competenza	alla autorizzazione di cassa
	2 Ricerca e innovazione (17)	<<	1.256.209
2.1	<i>Ricerca in materia di beni e attività culturali (17.4)</i>	<<	1.256.209
	3 Servizi Istituzionali e generali delle amministrazioni pubbliche (32)	88.177	24.714.947
3.1	<i>Indirizzo politico (32.2)</i>	166.513	671.481
3.2	<i>Servizi e affari generali per le amministrazioni di competenza (32.3)</i>	-78.336	24.043.466
	4 Fondi da ripartire (33)	-2.170.384	9.829.616
4.1	<i>Fondi da assegnare (33.1)</i>	-2.170.384	9.829.616

RIEPILOGO
MINISTERO PER I BENI E LE ATTIVITA' CULTURALI

MINISTERO PER I BENI E LE ATTIVITA' CULTURALI

140/008/1

Riepilogo	VARIAZIONI	
	alla previsione di competenza	alla autorizzazione di cassa
Spese correnti	-2.403.871	47.477.199
FUNZIONAMENTO	-233.487	6.260.486
di cui Personale	-733.487	-733.487
INTERVENTI	<<	7.959.888
ONERI COMUNI DI PARTE CORRENTE	-2.170.384	33.256.845
Spese in conto capitale	<<	50.977.640
INVESTIMENTI	<<	50.975.140
di cui Acquisizione Finanziaria	<<	<<
ONERI COMUNI DI CONTO CAPITALE	<<	2.500
TOTALE DELLE VARIAZIONI	-2.403.871	98.454.839

TABELLA N. 14
STATO DI PREVISIONE DEL
MINISTERO DELLA SALUTE

Unità di Voto		VARIAZIONI	
Unità di Voto	Missione Programma	alla previsione di competenza	alla autorizzazione di cassa
	1 Tutela della salute (20)	3.841.698	70.101.317
1. 1	<i>Prevenzione e comunicazione in materia sanitaria umana e coordinamento in ambito internazionale (20.1)</i>	1.000.000	8.544.502
1. 2	<i>Sanità pubblica veterinaria, igiene e sicurezza degli alimenti (20.2)</i>	<<	2.527.654
1. 3	<i>Programmazione sanitaria in materia di livelli essenziali di assistenza e assistenza in materia sanitaria umana (20.3)</i>	2.001.698	56.298.560
1. 4	<i>Regolamentazione e vigilanza in materia di prodotti farmaceutici ed altri prodotti sanitari ad uso umano (20.4)</i>	<<	1.880.332
1. 5	<i>Vigilanza, prevenzione e repressione nel settore sanitario (20.5)</i>	840.000	850.269
	2 Ricerca e innovazione (17)	<<	11.243.971
2. 1	<i>Ricerca per il settore della sanità pubblica (17.20)</i>	<<	10.558.337
2. 2	<i>Ricerca per il settore zooprofilattico (17.21)</i>	<<	685.634

Unità di Voto		VARIAZIONI	
Unità di Voto	Missione Programma	alla previsione di competenza	alla autorizzazione di cassa
	3 Servizi istituzionali e generali delle amministrazioni pubbliche (32)	660.000	2.949.764
3.1	<i>Indirizzo politico (32.2)</i>	30.000	108.889
3.2	<i>Servizi e affari generali per le amministrazioni di competenza (32.3)</i>	630.000	2.840.875
	4 Fondi da ripartire (33)	1.383.111	3.315.251
4.1	<i>Fondi da assegnare (33.1)</i>	1.383.111	3.315.251

RIEPILOGO
MINISTERO DELLA SALUTE

MINISTERO DELLA SALUTE

150/008/1

Riepilogo	VARIAZIONI	
	alla previsione di competenza	alla autorizzazione di cassa
Spese correnti	5.884.809	35.370.856
FUNZIONAMENTO	3.108.698	15.404.113
di cui Personale	<<	-26.112
INTERVENTI	1.393.000	18.563.632
ONERI COMUNI DI PARTE CORRENTE	1.383.111	1.383.111
Spese in conto capitale	<<	52.239.447
INVESTIMENTI	<<	52.239.447
TOTALE DELLE VARIAZIONI	5.884.809	87.610.303

